

ΤΕΧΝΟΛΟΓΙΚΟ ΕΚΠΑΙΔΕΥΤΙΚΟ ΙΔΡΥΜΑ
ΚΡΗΤΗΣ



ΣΧΟΛΗ ΣΤΕΦ

ΤΜΗΜΑ ΜΗΧΑΝΟΛΟΓΙΑΣ

ΠΤΥΧΙΑΚΗ ΕΡΓΑΣΙΑ
ΣΠΥΡΟΣ ΔΑΛΙΑΝΗΣ Α.Μ. 3798

ΧΡΗΜΑΤΟΔΟΤΗΣΗ ΜΕΣΩ
ΧΡΗΜΑΤΙΣΤΗΡΙΟΥ ΑΕΙΩΝ ΑΘΗΝΩΝ
ΣΤΟΝ ΚΛΑΔΟ ΤΗΛΕΠΙΚΟΙΝΩΝΙΩΝ



ΚΑΘΗΓΗΤΗΣ Κος ΚΟΣΜΑΣ ΠΑΞΙΝΟΣ

ΚΡΗΤΗ – ΝΟΕΜΒΡΙΟΣ 2013



ΠΙΝΑΚΑΣ ΠΕΡΙΕΧΟΜΕΝΩΝ

ΕΙΣΑΓΩΓΗ.....	3
1.ΕΙΔΗ ΕΠΕΝΔΥΤΩΝ.....	4
1.1. ΙΣΤΟΡΙΚΑ ΣΤΟΙΧΕΙΑ ΧΑΑ.....	6
1.1.1. ΤΙΜΕΣ ΓΕΝΙΚΟΥ ΔΕΙΚΤΗ ΓΙΑ ΠΕΡΙΟΔΟ 5 ΕΤΩΝ ΑΝΑ ΜΗΝΑ.....	6
1.2. ΙΣΤΟΡΙΚΑ ΣΤΟΙΧΕΙΑ ΚΛΑΔΟΥ ΤΗΛΕΠΙΚΟΙΝΩΝΙΩΝ.....	11
1.2.1. ΤΙΜΕΣ ΚΛΑΔΟΥ ΤΗΛΕΠΙΚΟΙΝΩΝΙΩΝ ΓΙΑ ΤΗΝ ΠΕΡΙΟΔΟ 5 ΕΤΩΝ ΑΝΑ ΜΗΝΑ.....	15
1.3. ΙΣΤΟΡΙΚΑ ΣΤΟΙΧΕΙΑ ΟΤΕ.....	20
1.3.1. ΤΙΜΕΣ ΟΤΕ ΓΙΑ ΤΗΝ ΠΕΡΙΟΔΟ 5 ΕΤΩΝ ΑΝΑ ΜΗΝΑ.....	25
1.4. ΙΣΤΟΡΙΚΑ ΣΤΟΙΧΕΙΑ FORTHNET.....	31
1.4.1. ΤΙΜΕΣ FORTHNET ΓΙΑ ΤΗΝ ΠΕΡΙΟΔΟ 5 ΕΤΩΝ ΑΝΑ ΜΗΝΑ.....	35
1.5. ΙΣΤΟΡΙΚΑ ΣΤΟΙΧΕΙΑ HELLAS ONLINE.....	41
1.5.1. ΤΙΜΕΣ HELLAS ONLINE ΓΙΑ ΤΗΝ ΠΕΡΙΟΔΟ 5 ΕΤΩΝ ΑΝΑ ΜΗΝΑ.....	47
2. ΔΕΙΚΤΗΣ Ρ/Ε.....	53
3. ΣΥΓΚΡΙΤΙΚΑ ΔΙΑΓΡΑΜΜΑΤΑ.....	56
4. ΤΡΙΝΗΝΙΑΙΟΙ ΠΙΝΑΚΕΣ.....	60
5. ΟΙΚΟΝΟΜΙΚΟΙ ΙΣΟΛΟΓΙΣΜΟΙ.....	72
5.1. ΟΙΚΟΝΟΜΙΚΟΙ ΙΣΟΛΟΓΙΣΜΟΙ ΟΤΕ.....	72
5.2. ΟΙΚΟΝΟΜΙΚΟΙ ΙΣΟΛΟΓΙΣΜΟΙ FORTHNET.....	80
5.3. ΟΙΚΟΝΟΜΙΚΟΙ ΙΣΟΛΟΓΙΣΜΟΙ HELLAS ONLINE.....	87
6. ΣΥΜΠΕΡΑΣΜΑΤΑ.....	94



ΕΙΣΑΓΩΓΗ

Η παρούσα πτυχιακή εργασία έχει ως σκοπό να ερευνήσει την τάση της αγοράς, την πορεία του Γενικού Δείκτη του χρηματιστηρίου στον κλάδο των Τηλεπικοινωνιών και πιο συγκεκριμένα των μετοχών τριών εταιριών, του Ο.Τ.Ε., της FORTHNET και της HELLAS ONLINE μέσω ενδελεχούς ανάλυσης και αξιολόγησης.

Πρόκειται να μελετήσουμε ισολογισμούς και να συγκρίνουμε τις μετοχές αυτές μεταξύ τους αναλύοντας την πορεία τους ώστε να καθοδηγήσουμε επενδυτές, να επενδύσουν ανάλογα με το εισόδημα τους και τους στόχους τους.

Για την παρουσίαση της πορείας των μετοχών έχουν σχεδιαστεί διαγράμματα για τα τελευταία πέντε χρόνια, ανά μήνα και ανά τρίμηνο.

Τα διαγράμματα είναι για κάθε μετοχή ξεχωριστά αλλά και για τον Γενικό Δείκτη και τον κλάδο Τηλεπικοινωνιών.

Θα αναφερθούμε σε ιστορικά στοιχεία κάθε μετοχής ξεχωριστά για να εκτιμήσουμε την πορεία της, αλλά και να υπολογίσουμε που πιθανώς θα κινηθεί στο μέλλον.

Η πτυχιακή απευθύνεται σε οποιονδήποτε έχει χρήματα και θέλει να τα επενδύσει ανεξάρτητου επαγγέλματος και ιδιότητας.

Απευθύνεται σε traders, σε επενδυτές, σε εισοδηματίες, σε χαμηλόμισθους, σε μεγαλοεπενδυτές αλλά και σε συνταξιούχους.



ΛΟΓΙΚΟΙ ΕΠΕΝΔΥΤΕΣ

Ο λογικός Επενδυτής επιλέγει βάση των μερισμάτων που μελλοντικά θα αποκομίσει, στηριζόμενος στις παρούσες οικονομικές αξίες των μετοχών. Με την ελπίδα ότι οι τιμές των μετοχών θα κινηθούν προς τις θεμελιώδεις αξίες, αγοράζουν συνήθως υποτιμημένα χρεόγραφα. Προχωράνε σε πώληση, μόνο στην περίπτωση που οι τιμές των μετοχών βρίσκονται ψηλότερα από τις θεμελιώδεις αξίες.

TRADER

Οι traders πιστεύουν ότι η τιμή μιας μετοχής, μπορεί να προβλεφθεί, εξάγοντας συμπεράσματα μέσα από απλούς κανόνες που διέπουν την χρηματιστηριακή αγορά. Ελπίζουν ότι η συμπεριφορά μιας μετοχής κατά το παρελθόν, θα επαναληφθεί και στο μέλλον. Αυτό προϋποθέτει να τοποθετούνται στην αρχή της ανοδικής πορείας μιας μετοχής και να αποχωρούν μόλις αρχίσει να πέφτει. Με αυτό τον τρόπο ανατρέχοντας σε παλαιότερες τάσεις μιας μετοχής, ετοιμάζουν το στρατηγικό τους πλάνο, παραβλέποντας ολοσχερώς τις θεμελιώδεις αξίες. Ανατρέχουν συνήθως σε μελέτες οικονομολόγων και αναλυτών, αλλά οι ίδιοι δεν έχουν ούτε σωστή γνώση της πορείας μιας μετοχής ούτε κριτική ικανότητα. Αυτή όμως η παραπλανητική τακτική, οδηγεί συνήθως σε λανθασμένη εικόνα για το μέλλον μιας μετοχής. Μεγάλη βαρύτητα έχει για τους traders η ψυχολογία, καθώς και η βραχυπρόθεσμη τοποθέτησή τους σε μετοχές. Στους λόγους αυτούς βασίζονται για να επιλέξουν την επενδυτική τους τακτική. Ως συνέπεια των ανωτέρω, σε συνδυασμό τη διαρκώς εναλλαγή της επενδυτικής τους τακτικής, είναι ν' αυξήσουν τον κίνδυνο απώλειας. Βέβαια, συγκριτικά με τους λογικούς επενδυτές, για κάποιο σύντομο χρονικό διάστημα, οι traders μπορούν ν' αποκομίσουν μεγάλη κερδοφορία. Πράγμα που τους επιτρέπει να κρατηθούν σε βάθος χρόνου στον χρηματιστηριακό ανταγωνισμό.



LEADER

Οι Leaders επενδύουν χρήματα ή ποντάρουν έχοντας μεγάλη εμπειρία, καλή πληροφόρηση και γνωρίζουν πως κινείται η αγορά. Συνήθως μπορούν να προβλέψουν την κίνηση της αγοράς πριν οποιοδήποτε άλλο.



1.1 ΙΣΤΟΡΙΚΑ ΣΤΟΙΧΕΙΑ ΧΑΑ

Το Χρηματιστήριο Αξιών Αθηνών (ΧΑΑ), ιδρύθηκε το 1876 ως ένας αυτόνομος δημόσιος φορέας. Στη συνέχεια, το ΧΑΑ κατά το έτος 1918 μετετρέπεται σε Νομικό Πρόσωπο Δημοσίου Δικαίου. Ενώ το 1991 τέθηκε σε λειτουργία εντός του ΧΑΑ το πρώτο ηλεκτρονικό σύστημα συναλλαγών (ΑΣΗΣ). Τέλος το 1995, το ΧΑΑ εκσυγχρονίζεται και μετατρέπεται σε ανώνυμη εταιρεία με μοναδικό μέτοχο το Ελληνικό Δημόσιο.

1.1.1 ΤΙΜΕΣ ΓΕΝΙΚΟΥ ΔΕΙΚΤΗ ΓΙΑ ΤΗΝ ΠΕΡΙΟΔΟ 5 ΕΤΩΝ ΑΝΑ ΜΗΝΑ

Ημ/νία	Κλείσιμο	Άνοιγμα	Υψηλό Ημέρας	Χαμηλό Ημέρας	Όγκος	Τζίρος	x Μέσο	R Εύρος
2/1/2008	5.207,44	5.181,26	5.207,44	5.173,39	10.162.410	10.162.410	5.194	34
1/2/2008	4.436,36	4.434,86	4.482,78	4.405,51	18.627.107	308.643.947,91	4.436	77
3/3/2008	4.053,06	4.105,35	4.105,35	4.019,42	13.904.006	230.350.339,16	4.079	86
1/4/2008	4.063,89	3.995,25	4.065,62	3.990,64	23.502.851	325.350.426,99	4.030	75
2/5/2008	4.303,77	4.270,05	4.314,37	4.268,16	22.388.074	370.467.288,28	4.287	46
2/6/2008	4.153,08	4.146,01	4.153,08	4.113,41	20.774.985	243.886.317,04	4.150	40
1/7/2008	3.286,83	3.417,40	3.421,66	3.283,98	28.512.520	258.695.359,94	3.352	138
1/8/2008	3.378,05	3.364,55	3.405,64	3.363,35	14.577.321	162.912.719,76	3.371	42
1/9/2008	3.268,92	3.279,07	3.284,80	3.260,31	8.206.616	106.487.601,65	3.274	24
1/10/2008	2.837,17	2.858,57	2.933,45	2.828,21	27.552.557	253.372.643,30	2.848	105
3/11/2008	2.118,63	2.063,25	2.148,89	2.063,25	38.586.652	239.984.539,07	2.091	86
1/12/2008	1.860,27	1.913,92	1.913,92	1.860,17	15.742.424	84.082.543,24	1.887	54
2/1/2009	1.811,83	1.789,40	1.817,87	1.783,31	14.070.424	42.652.930,08	1.801	35
2/2/2009	1.726,81	1.780,68	1.780,68	1.725,48	14.112.365	74.625.541,82	1.754	55
3/3/2009	1.510,99	1.536,05	1.536,05	1.478,74	24.642.380	112.777.163,84	1.524	57
1/4/2009	1.678,72	1.678,97	1.702,53	1.658,21	21.603.155	115.389.719,92	1.679	44
4/5/2009	2.096,41	2.063,06	2.102,02	2.051,60	28.559.453	163.606.839,42	2.080	50
1/6/2009	2.417,01	2.343,37	2.423,36	2.343,37	43.678.009	288.417.405,96	2.380	80
1/6/2009	2.417,01	2.343,37	2.423,36	2.343,37	43.678.009	288.417.405,96	2.380	80
1/7/2009	2.236,98	2.217,55	2.238,19	2.201,54	21.638.556	164.925.360,15	2.227	37
3/8/2009	2.423,96	2.378,93	2.424,05	2.378,93	20.968.614	150.005.070,69	2.401	45
1/9/2009	2.509,52	2.481,82	2.509,91	2.442,58	19.660.192	170.539.560,22	2.496	67
1/10/2009	2.648,05	2.670,73	2.677,51	2.619,64	25.686.838	202.882.096,67	2.659	58
2/11/2009	2.646,24	2.673,84	2.676,36	2.617,70	26.882.904	177.928.876,83	2.660	59



Ημ/νία	Κλείσιμο	Άνοιγμα	Υψηλό Ημέρας	Χαμηλό Ημέρας	Όγκος	Τζίρος	x Μέσο	R Εύρος
1/12/2009	2.425,09	2.275,32	2.425,81	2.275,32	42.285.870	273.163.331,48	2.350	150
4/1/2010	2.189,72	2.209,14	2.209,14	2.187,09	9.230.920	55.337.233,06	2.199	22
1/2/2010	2.043,40	2.052,86	2.076,85	2.038,28	29.108.084	175.880.959,14	2.048	39
1/3/2010	1.969,47	1.920,35	1.979,13	1.920,35	25.600.577	174.270.543,87	1.945	59
1/4/2010	2.095,02	2.069,10	2.098,45	2.067,97	25.335.157	99.771.776,76	2.082	30
3/5/2010	1.853,55	1.878,09	1.903,35	1.836,98	23.766.395	126.701.496,68	1.866	66
1/6/2010	1.527,60	1.553,23	1.553,23	1.514,00	24.582.324	98.804.669,57	1.540	39
1/7/2010	1.452,13	1.429,94	1.465,85	1.414,61	14.390.086	88.182.153,79	1.441	51
2/8/2010	1.746,72	1.689,56	1.751,56	1.689,56	20.175.852	121.197.110,73	1.718	62
1/9/2010	1.571,12	1.555,80	1.579,36	1.542,99	17.925.689	101.147.843,13	1.563	36
1/10/2010	1.468,52	1.473,51	1.473,68	1.451,67	19.245.658	114.078.918,61	1.471	22
1/11/2010	1.504,23	1.551,81	1.561,24	1.501,53	21.667.557	116.387.295,98	1.528	60
1/12/2010	1.474,35	1.416,83	1.477,78	1.416,83	25.950.979	110.373.427,27	1.446	61
3/1/2011	1.419,66	1.427,82	1.427,82	1.411,63	7.821.300	37.567.426,35	1.424	16
1/2/2011	1.663,60	1.601,71	1.667,27	1.601,34	39.938.580	205.167.932,30	1.633	66
1/3/2011	1.579,85	1.582,76	1.608,85	1.566,92	23.888.879	116.960.978,73	1.581	42
1/4/2011	1.527	1.542,15	1.550,32	1.517,23	17.266.085	96.547.638,81	1.534	33
2/5/2011	1.429,12	1.444,84	1.448,08	1.411,70	12.509.850	51.622.147,68	1.437	36
1/6/2011	1.289,99	1.308,96	1.327,03	1.280,91	29.143.341	120.476.717,55	1.299	46
1/7/2011	1.308,48	1.285,23	1.310,93	1.283,72	21.653.723	92.252.439,36	1.297	27
1/8/2011	1.182,76	1.202,54	1.224,91	1.181,97	15.644.289	46.330.945,42	1.193	43
1/9/2011	928,86	910,37	940,95	884,66	27.880.374	61.502.918,21	920	56
3/10/2011	779,29	794,15	794,66	773,52	15.089.161	28.699.826,91	787	21
1/11/2011	752,65	806,78	806,78	745,49	35.978.248	72.583.769,46	780	61
1/12/2011	671,43	679,55	684,98	671,43	33.825.262	49.624.069,31	675	14
2/1/2012	673,71	681,83	681,83	670,6	8.456.915	10.775.951,51	678	11
1/2/2012	796,1	796,97	830,7	779,14	97.821.585	155.799.424,63	797	52
1/3/2012	747,85	740,32	756,11	730,88	36.657.540	48.434.724,04	744	25
2/4/2012	713,66	733,24	733,24	710,44	26.223.484	30.909.463,43	723	23
2/5/2012	686,19	698,14	701,36	681,74	17.818.766	28.476.214,34	692	20
1/6/2012	501,9	525,93	525,93	497,74	45.907.788	56.057.175,64	514	28
2/7/2012	615,47	612,3	621,73	610,23	27.159.611	34.613.404,07	614	12
1/8/2012	599,22	599,16	602,93	593,98	18.247.628	22.338.214,41	599	9
3/9/2012	642,37	647,78	651,81	642,22	18.160.992	16.435.290,83	645	10
1/10/2012	744,42	742,99	755,39	739,53	28.512.679	43.205.749,45	744	16
1/11/2012	761,24	796,97	808,34	754,16	87.934.461	102.392.036,37	779	54



ΔΙΑΓΡΑΜΜΑ ΚΛΕΙΣΙΜΑΤΟΣ ΓΕΝΙΚΟΥ ΔΕΙΚΤΗ

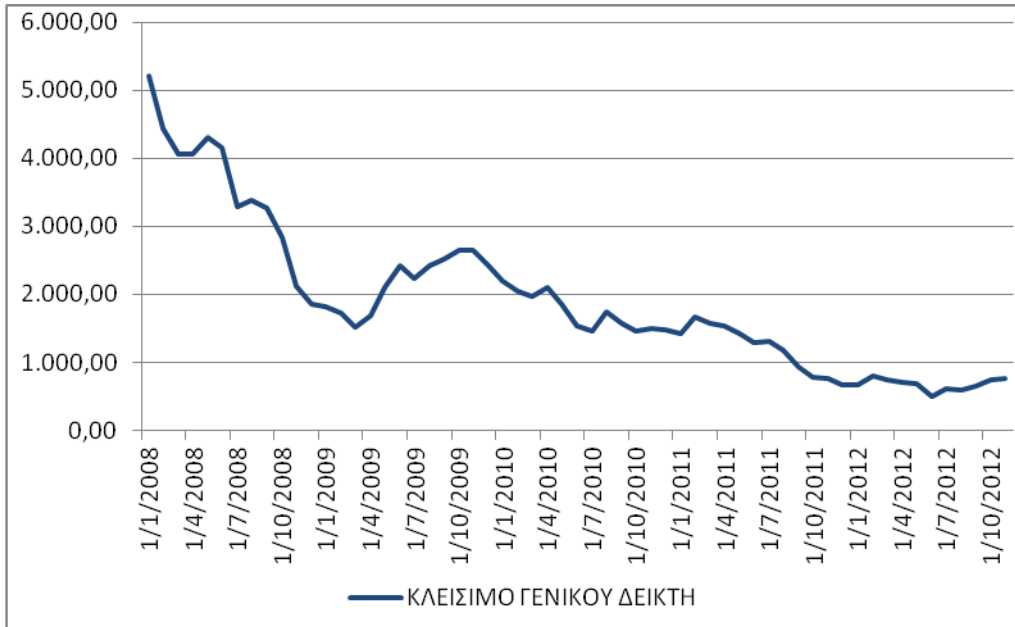

Άξονας x : τιμές κλεισίματος γενικού δείκτη σε ευρώ
 Άξονας y : ημερομηνίες

ΔΙΑΓΡΑΜΜΑ ΕΛΕΓΧΟΥ R (ΕΥΡΟΣ)

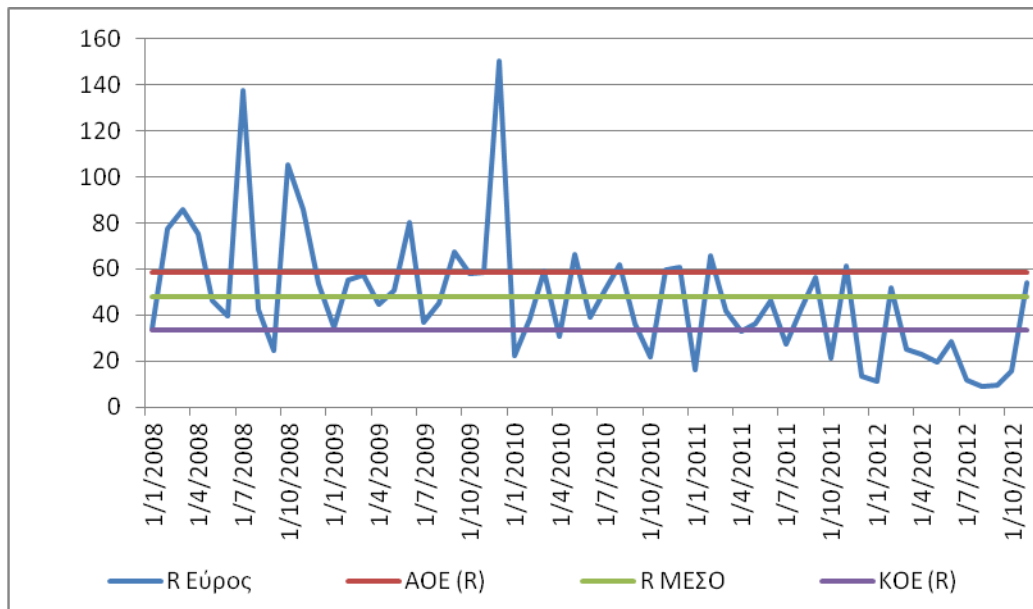

Άξονας x : μονάδες εύρους
 Άξονας y : ημερομηνίες



Συμπεράσματα:

Από τα παραπάνω διαγράμματα παρατηρούμε μια σταθερή πτώση του δείκτη του χρηματιστηρίου, κατά κύριο λόγο στο έτος 2008. Μια τόσο μεγάλη πτώση, συνήθως επέρχεται μετά από αποχώρηση των Leader και των ορθολογικών επενδυτών. Η ταχεία πτώση προσελκύει τους Traders και αυτό φαίνεται από τη μεγάλη διακύμανση στο διάγραμμα εύρους.

Από το 2010 και μετά, παρατηρούμε στο διάγραμμα κλεισίματος, μια σχετική ομαλότητα στην πορεία του δείκτη με ελαφριά πτώση. Για την ίδια περίοδο, στο διάγραμμα εύρους παρατηρούμε μικρή διακύμανση, που οφείλεται στη χαμηλή συναλλαγματική δραστηριότητα, υπονοώντας την αποχή των Traders.



ΔΙΑΓΡΑΜΜΑ ΕΛΕΓΧΟΥ Χ

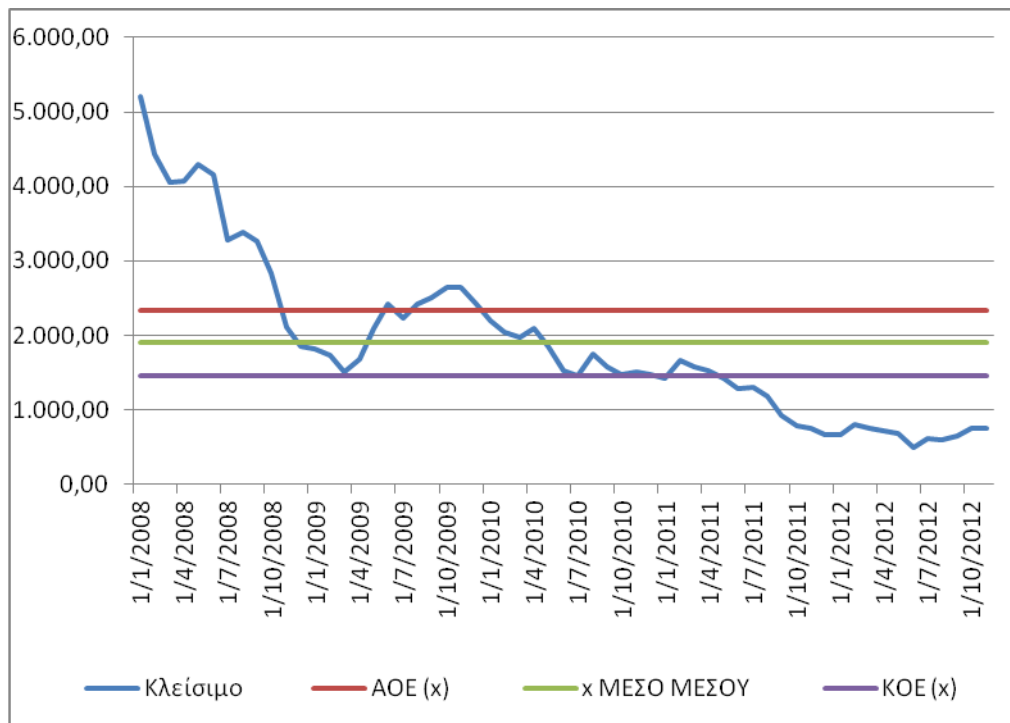

Άξονας x : τιμές κλεισίματος γενικού δείκτη σε ευρώ
Άξονας y : ημερομηνίες

Συμπεράσματα:

Από το διάγραμμα μέσης τιμής, βλέπουμε ότι ο δείκτης κινείται από τα τέλη του 2008 έως τον Αύγουστο του 2011, εντός των ορίων μέσης τιμής και στη συνέχεια, κινείται μόνιμα κάτω από το κατώτερο όριο μέσω τιμών.

Γεγονός που σημαίνει αφενός την αποχώρηση των επενδυτών και αφετέρου την έλλειψη κεφαλαίου που θα κρατούσε την αγορά.



1.2 ΙΣΤΟΡΙΚΑ ΣΤΟΙΧΕΙΑ ΚΛΑΔΟΥ ΤΗΛΕΠΙΚΟΙΝΩΝΙΩΝ

Η σύμβαση για την κατασκευή του τηλεφωνικού δικτύου, υπεγράφη το 1926, με την Εταιρεία Τηλεφωνικών και Ηλεκτρονικών Έργων Αμβέρσας.

Αργότερα, κατά το έτος 1949, ιδρύεται ο Οργανισμός Τηλεπικοινωνιών Ελλάδος (ΟΤΕ), ο οποίος πήρε αμέσως την μορφή ανώνυμης εταιρείας και υπήρξε ο μοναδικός πάροχος σταθερής τηλεφωνίας στην Ελλάδα, μέχρι την απελευθέρωση της αγοράς.

Όμως τα μεγάλα έργα υποδομής για την ανάπτυξη και τον εκσυγχρονισμό του δικτύου, ξεκίνησαν το 1974. Τα έργα αυτά, κατέστησαν την Ελλάδα τον βασικό τηλεπικοινωνιακό κόμβο στην περιοχή της Ανατολικής Μεσογείου.

Παίρνοντας την επωνυμία Hellaspac, το 1989, ξεκίνησε η λειτουργία του δημόσιου Δικτύου Μετάδοσης και Μεταγωγής Δεδομένων (Data).

Το έτος 2000, με τον νόμο 2867/2000 (ΦΕΚ Α' 273, 19.12.2000) η Ελλάδα προσαρμόστηκε στην Κοινοτική Οδηγία του Ευρωπαϊκού Κοινοβουλίου για την εφαρμογή της παροχής ανοικτού δικτύου (Open Network Provision) στη φωνητική τηλεφωνία και για την καθολική υπηρεσία για τις τηλεπικοινωνίες, μπαίνοντας έτσι αναπόφευκτα στη λογική του ανταγωνισμού.

Οι πρώτες άδειες σταθερής ασύρματης τηλεφωνίας (Local Multipoint Distribution Service) εκδόθηκαν τον Ιούλιο του 2000.

Από το 2000 μέχρι το 2004 δραστηριοποιήθηκαν 12 διαφορετικοί πάροχοι σταθερής τηλεφωνίας, προκαλώντας αρκετές ανακατατάξεις στην αγορά, άλλοτε με τη μορφή συνεργασίας και άλλοτε με τη μορφή απορροφήσεων, συγχωνεύσεων ή εξαγορών.



Συνολικά οι ανταγωνιστικές εταιρίες που απέκτησαν άδεια στην Ελληνική επικράτεια για «εγκατάσταση, λειτουργία και εκμετάλλευση σταθερού δικτύου και παροχή φωνητικής τηλεφωνίας» μέχρι το 2001, είναι οι:

- 1.Europrom Telecommunications A.E
- 2.Evergy
- 3.Forthnet A.E
- 4.Grapes Hellas A.E
- 5.Intraconnect S.A
- 6.Mediterranean Broadband Access S.A
- 7.Panafon
- 8.Quest Wireless
- 9.Vivodi Telecommunications A.E
- 10.ΔΕΗ Τηλεπικοινωνίες
- 11.ΛΑΝ-NET A.E
- 12.OTE

Πηγή: *Kantor*

Από την τελευταία δεκαετία, τα έτη 2005 – 2006, ήταν χρονιές με την μεγαλύτερη άνοδο (περίπου 10 %) στην αγορά τηλεπικοινωνιών.

Η αξιοσημείωτη αυτή άνοδος προκλήθηκε λόγω της τεράστιας ζήτησης για υποδομές σε δίκτυα και σε αντίστοιχες υπηρεσίες.

Η ανοδική πορεία του κλάδου δεν μπορούσε να διαρκέσει επ' άπειρο. Όταν τα επίπεδα διείσδυσης της σταθερής και κινητής τηλεφωνίας άγγιζαν και πολλές φορές ξεπέρασαν το 100%, παρουσιάσθηκαν και τα πρώτα σημαντικά δείγματα κορεσμού στον κλάδο των τηλεπικοινωνιών στην Ελλάδα.

Σύμφωνα με την KANTOR Management Consultants 2008, εξαίρεση αποτελούν οι ευρυζωνικές συνδέσεις, οι οποίες το 2007 ξεπέρασαν το 1.000.000 και των οποίων η ζήτηση αυξάνεται σημαντικά, με τα περιθώρια ανάπτυξης να είναι ισχυρά, λόγω του χαμηλού υφιστάμενου επιπέδου διείσδυσης.

Σύμφωνα με εκτιμήσεις, η αγορά τηλεπικοινωνιών αν και εμφανίζει σημάδια ωριμότητας, η αξία της το 2008 θα έφτανε τα 8,3 δισ. ευρώ και το 2009 τα 8,4 δισ. ευρώ, σημειώνοντας άνοδο κατά 3 % και 1,5 % αντίστοιχα (EITO - European Information Technology Observatory 2008).

Τόσο το 2009, όσο και το 2010, συνεχίστηκαν οι επενδύσεις σε λύσεις IPTV (Internet Protocol Television). Παρόλο που τα έσοδα περιορίστηκαν λόγω του ανταγωνισμού στον κλάδο, η αυξημένη ζήτηση των ευρυζωνικών υπηρεσιών ήταν τόσο μεγάλη που κίνησε την αγορά.



Οι σημαντικές εξελίξεις στον Ελληνικό χώρο, από το 2001 έως και το 2009, λίγο πριν από την οικονομική κρίση που έπληξε την ελληνική αγορά, παρουσίασαν μια σαφώς υγιέστερη χρηματοοικονομική εικόνα σε σύγκριση με τους ανταγωνιστές τους σε Ευρώπη και Αμερική, κατά την ίδια χρονική περίοδο.

Η οικονομική κρίση που μαστίζει σήμερα τον Κλάδο Τηλεπικοινωνιών στην Ελλάδα, δεν θα μπορούσε να είναι διαφορετική από την όλη εικόνα που παρουσιάζει η εγχώρια αγορά, σε αντίθεση με την ανθηρή οικονομική εικόνα που παρουσιάζουν ορισμένα κράτη εντός της Ευρωπαϊκής Κοινότητας. Η βαθιά οικονομική ύφεση, δεν μπορούσε να αφήσει ανεπηρέαστο τον βασικό Εθνικό μας φορέα, τον Ο.Τ.Ε.

Φυσική συνέπεια των ανωτέρω, είναι η απομάκρυνση των άτολμων επενδυτών από το ΧΑΑ και κατ' επέκταση και από τον Κλάδο Τηλεπικοινωνιών. Οι χρεοκοπίες ισχυρών τηλεπικοινωνιακών εταιρειών και τα οικονομικά σκάνδαλα των ημερών μας, σε συνδυασμό με την δυσχερή χρηματοδότηση των εταιρειών του κλάδου οδήγησαν τον δείκτη σε νέα χαμηλά επίπεδα.

Ο οξυμένος ανταγωνισμός, το υψηλό κόστος επενδύσεων, η διόγκωση του δανεισμού, η αδυναμία του μέσου καταναλωτή να αγοράσει ακριβά τις νέες υπηρεσίες, η καθυστέρηση της εμπορικής εκμετάλλευσης των νέων τεχνολογιών, σε συνδυασμό με την εξαιρετικά ταχεία ανάπτυξη του κλάδου, είχαν ως αποτέλεσμα την αποσταθεροποίηση του κλάδου.

Η πορεία ανάπτυξης της κινητής τηλεφωνίας στην Ελλάδα, χαρακτηρίστηκε ως εξαιρετική. Γεγονός που τεκμηριώνεται συγκρίνοντας τους ρυθμούς ανάπτυξης των χωρών της Δυτικής Ευρώπης, με αυτούς της Ελλάδας. Η Ελλάδα, παρουσίασε ένα ποσοστό διεύθυνσης για το 2001 στο 72,8 %, όταν ο Ευρωπαϊκός μέσος όρος ήταν 73 %.

Οι πωλήσεις του κλάδου παρουσίασαν αύξηση 13,9 % για το 2001 ενώ στο ίδιο διάστημα οι συνδρομητές κινητής τηλεφωνίας αυξήθηκαν κατά 2.031.339 ή 34,2 % ετησίως, πλησιάζοντας τα 8.000.000 συνδρομητές (7.963.742).

Κυρίως η ανταγωνιστικότητα, χωρίς να παραληφθεί η παγκόσμια οικονομική κρίση, διαμόρφωσε την αγορά στον χώρο των τηλεπικοινωνιών. Η υπερπροσφορά εκ μέρους των εταιριών, καθώς και η οικονομική δυσπραγία του αγοραστικού κοινού, οδήγησαν τις εταιρίες στην πολιτική της μείωσης του κόστους σύνδεσης σε οριακό επίπεδο, καθώς και στην ελαχιστοποίηση των περιθωρίων κέρδους.



Μέσα από αυτόν τον φαύλο κύκλο μειώσεων των τιμών και αύξησης του προβλήματός τους, πολλές εταιρίες χρεοκόπησαν, δημιουργώντας έτσι επενδυτικές ευκαιρίες, σε πλέον υγιείς εταιρείες, για να αποκτήσουν υποδομές και πάγια σε συμφέρουσες τιμές.

Το ξεκαθάρισμα της αγοράς θα συνεχιστεί με επικράτηση των πλέον υγιών, διορατικών, οικονομικά εύρωστων και τολμηρών εταιριών, χαρακτηριστικά που αναμφίβολα διαμορφώνουν την αξία μιας μετοχής.

Η αξία αυτή θα βασιστεί σε τρεις στοιχειώδεις παράγοντες:

- α. στην προσέγγιση πελατών
- β. στην απεριόριστη χωρικά διακίνηση δεδομένων
- γ. στην παροχή υπηρεσιών, ανάλογα με την ζήτηση

Κατά την ΚΑΝΤΟΡ, υπάρχει η εκτίμηση, ότι τέσσερα κύρια χαρακτηριστικά θα καθορίσουν το ανταγωνιστικό προβάδισμα στις εταιρείες τηλεπικοινωνιών στο άμεσο μέλλον.:

- α. η οικονομική ευρωστία
- β. η σχέση και η πρόσβαση στους καταναλωτές και ειδικά η πρόσβαση σε αυτούς
- γ. η παροχή υπηρεσιών πραγματικής αξίας
- δ. η καλλιέργεια premium brands που θα δικαιολογήσουν ενδεχόμενες αυξημένες χρεώσεις

Συμπέρασμα

Η ανάγκη των ιδιωτών και των εταιριών, να προσαρμοστούν στις νέες τεχνολογίες, γεννά την ελπίδα αναστροφής της οικονομικής εικόνας της αγοράς και της ανάκαμψης του κλάδου. Η αισιοδοξία αυτή στηρίζεται στο γεγονός ότι η ανταγωνιστικότητα μεταξύ των εταιριών του κλάδου στον τομέα της τεχνολογίας, θα επιφέρει αρχικώς την αύξηση των παροχών ποικίλων υπηρεσιών προς τους πελάτες, με συνέπεια την αύξηση της δικής τους οικονομικής ευρωστίας.

Αναπόφευκτα οι συγχωνεύσεις θα συνεχιστούν, με αποτέλεσμα την εξαφάνιση από τον κλάδο τηλεπικοινωνιών όλων των μικρών και μεσαίων εταιριών.

Μέσα από τις συγχωνεύσεις και χρεοκοπίες των μικρών εταιριών αλλά και από τις επιτυχίες των εύρωστων, θα αποκτηθεί η εμπειρία για το πως θα κινηθεί η αγορά του κλάδου τηλεπικοινωνιών στο μέλλον.

Πηγές: *Kontor και capital*



1.2.1 ΤΙΜΕΣ ΚΛΑΔΟΥ ΤΗΛΕΠΙΚΟΙΝΩΝΙΩΝ ΓΙΑ ΤΗΝ ΠΕΡΙΟΔΟ 5 ΕΤΩΝ ΑΝΑ ΜΗΝΑ

Ημ/νία	Κλείσιμο	Άνοιγμα	Υψηλό Ημέρας	Χαμηλό Ημέρας	Όγκος	Τζίρος	x Μέσο	R Εύρος
2/1/2008	6.994,05	6.937,00	6.994,05	6.871,37	2.594.651	13.544.472	6.966	123
1/2/2008	5.770,92	2.780,68	5.843,20	5.701,01	3.011.380	21.586.116,07	4.276	142
3/3/2008	5.132,54	5.082,14	5.162,99	4.972,76	1.701.132	15.033.916,78	5.107	190
1/4/2008	5.086,75	5.009,68	5.108,77	4.998,67	1.266.286	23.297.720,48	5.048	110
2/5/2008	5.339,99	5.406,05	5.422,56	5.339,99	2.311.808	45.153.061,94	5.373	83
2/6/2008	4.971,14	4.954,63	4.998,67	4.927,10	1.318.826	23.817.166,76	4.963	72
1/7/2008	4.128,85	4.205,93	4.238,96	4.101,33	1.193.714	18.101.386,38	4.167	138
1/8/2008	3.715,97	3.649,91	3.760,01	3.644,40	864.871	11.668.675,64	3.683	116
1/9/2008	4.040,77	3.996,73	4.062,79	3.958,20	681.157	9.977.520,56	4.019	105
1/10/2008	3.352,63	3.550,81	3.561,83	3.352,63	1.111.292	13.834.637,96	3.452	209
3/11/2008	3.044,34	3.022,32	3.104,90	2.961,77	1.336.032	14.750.523,82	3.033	143
1/12/2008	3.027,83	3.126,92	3.143,43	3.027,83	481.691	5.373.118,32	3.077	116
2/1/2009	3.330,61	3.325,10	3.330,61	3.275,56	219.744	2.641.588,82	3.328	55
2/2/2009	3.176,47	3.181,97	3.220,51	3.148,94	641.330	7.405.993,40	3.179	72
3/3/2009	2.901,21	2.862,67	2.939,74	2.758,07	1.083.591	11.252.545,62	2.882	182
1/4/2009	3.047,09	3.093,89	3.121,41	3.033,33	875.840	9.770.021,99	3.070	88
4/5/2009	3.245,28	3.248,03	3.275,56	3.195,73	822.010	9.670.033,48	3.247	80
1/6/2009	3.187,48	3.242,53	3.270,05	3.187,48	1.578.669	18.461.623,61	3.215	83
1/7/2009	3.047,09	3.000,30	3.049,85	2.981,03	1.430.445	15.689.162,17	3.024	69
3/8/2009	3.027,83	3.052,60	3.066,36	3.003,05	1.306.118	14.369.707,88	3.040	63
1/9/2009	2.978,28	2.972,78	2.997,55	2.917,72	788.645	8.452.971,63	2.976	80
1/10/2009	3.165,45	3.148,94	3.165,46	3.113,16	845.171	9.641.028,60	3.157	52
2/11/2009	3.110,40	3.099,39	3.129,67	3.074,62	1.196.158	13.477.092,49	3.105	55
1/12/2009	2.903,96	2.868,18	2.928,73	2.868,18	703.170	7.414.487,65	2.886	61
4/1/2010	2.807,62	2.843,40	2.843,40	2.788,35	629.324	6.413.198,89	2.826	55
1/2/2010	2.747,06	2.752,57	2.793,86	2.725,04	647.869	6.483.769,38	2.750	69
1/3/2010	2.438,78	2.425,01	2.474,56	2.425,01	831.447	7.394.649,46	2.432	50
1/4/2010	2.529,61	2.540,62	2.540,62	2.460,80	1.198.453	10.895.394,00	2.535	80
3/5/2010	2.309,41	2.312,16	2.353,45	2.284,63	890.269	7.420.587,72	2.311	69
1/6/2010	1.835,96	1.846,97	1.846,97	1.797,43	490.425	3.238.447,48	1.841	50
1/7/2010	1.728,61	1.681,82	1.739,62	1.679,07	526.007	3.276.850,46	1.705	61
2/8/2010	1.734,12	1.728,61	1.756,14	1.728,61	640.488	4.050.693,39	1.731	28
1/9/2010	1.519,42	1.469,87	1.522,17	1.467,12	575.281	3.144.341,14	1.495	55
1/10/2010	1.431,34	1.442,35	1.458,86	1.428,58	543.098	2.837.928,29	1.437	30



Ημ/νία	Κλείσιμο	Ανοιγμα	Υψηλό Ημέρας	Χαμηλό Ημέρας	Όγκος	Τζίρος	x Μέσο	R Εύρος
1/11/2010	1.560,71	1.596,49	1.604,75	1.538,69	1.713.366	9.833.309,34	1.579	66
1/12/2010	1.902,03	1.907,53	1.929,55	1.899,27	1.272.878	8.854.080,96	1.905	30
3/1/2011	1.692,83	1.701,09	1.701,09	1.681,82	407.093	2.503.884,65	1.697	19
1/2/2011	2.028,64	2.047,91	2.075,44	2.017,63	1.761.558	13.076.294,93	2.038	58
1/3/2011	2.009,38	2.031,40	2.086,45	2.009,38	1.495.100	11.057.885,58	2.020	77
1/4/2011	2122,23	2.180,04	2.180,04	2.105,72	991.311	7.680.346,99	2.151	74
2/5/2011	2.207,56	2.196,55	2.221,32	2.163,52	436.698	3.475.747,72	2.202	58
1/6/2011	1.976,35	1.929,55	1.998,37	1.924,05	944.239	6.727.577,18	1.953	74
1/7/2011	1.761,64	1.750,63	1.767,15	1.734,12	312.807	1.986.727,50	1.756	33
1/8/2011	1.500,15	1.596,49	1.604,75	1.497,40	617.021	3.423.753,83	1.548	107
1/9/2011	1233,15	1150,57	1246,91	1134,06	776.968	3.411.282,15	1.192	113
3/10/2011	875,32	861,55	875,32	850,54	611.565	1.918.729,91	868	25
1/11/2011	993,68	1001,94	1045,98	935,87	1.527.869	5.512.327,08	998	110
1/12/2011	853,3	856,05	875,32	847,79	414.341	1.288.290,98	855	28
2/1/2012	770,72	773,47	778,98	762,46	203.850	570.974,38	772	17
1/2/2012	798,25	792,74	836,78	787,23	2.235.734	6.574.157,48	795	50
1/3/2012	644,1	652,36	652,36	622,08	1.441.109	3.353.214,16	648	30
2/4/2012	839,53	869,81	891,83	834,03	1.155.014	3.568.904,58	855	58
2/5/2012	630,34	688,14	688,14	630,34	744.663	1.773.605,84	659	58
1/6/2012	327,56	355,08	368,84	324,8	4.699.043	5.906.894,88	341	44
2/7/2012	550,51	545,01	569,78	545,01	1.005.557	2.037.737,96	548	25
1/8/2012	534	550,51	553,27	534	582.632	1.145.195,46	542	19
3/9/2012	732,18	718,42	740,44	715,67	948.237	2.514.468,13	725	25
1/10/2012	812,01	817,51	825,77	795,49	1.472.693	4.352.613,44	815	30
1/11/2012	869,81	930,37	955,14	856,05	2.848.769	9.244.725,69	900	99



ΔΙΑΓΡΑΜΜΑ ΤΙΜΩΝ ΚΛΕΙΣΙΜΑΤΟΣ ΚΛΑΔΟΥ ΤΗΛΕΠΙΚΟΙΝΩΝΙΩΝ



Άξονας x : τιμές κλεισίματος γενικού δείκτη σε ευρώ
 Άξονας y : ημερομηνίες

ΔΙΑΓΡΑΜΜΑ ΕΛΕΓΧΟΥ R (ΕΥΡΟΣ)

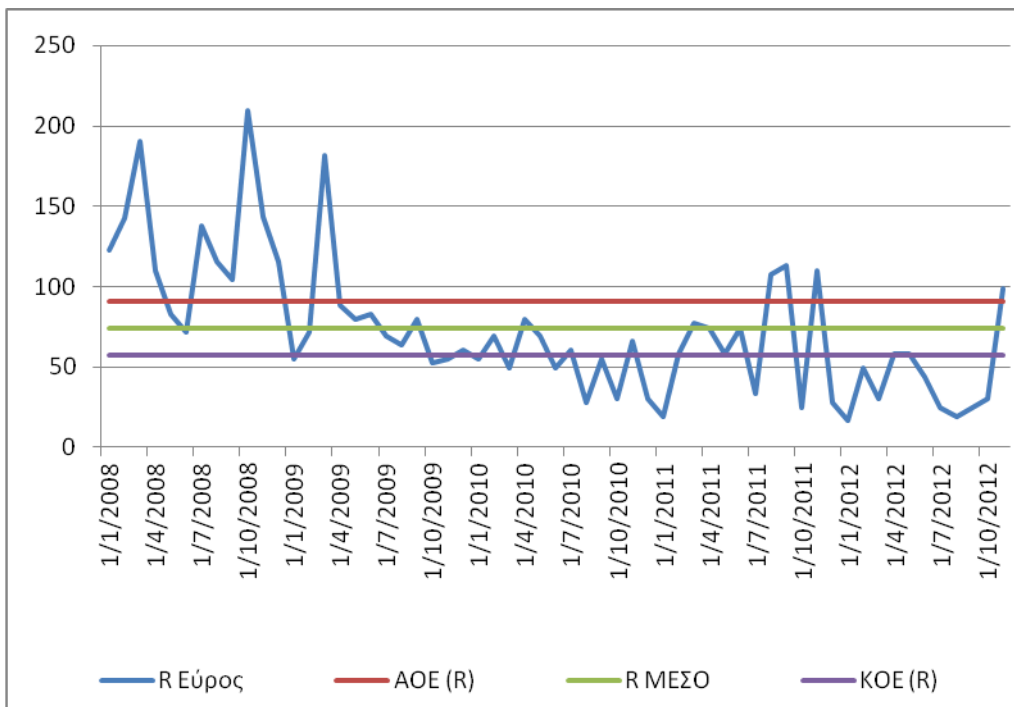

Άξονας x : μονάδες εύρους
 Άξονας y : ημερομηνίες



Συμπεράσματα:

Από τα παραπάνω διαγράμματα παρατηρούμε ότι ο κλάδος των τηλεπικοινωνιών, ακολουθεί την πτωτική πορεία του χρηματιστηρίου, κυρίως κατά το έτος 2008, η οποία συμβαίνει πιθανώς, λόγω της αποχώρησης των Leader και των ορθολογικών επενδυτών. Η ταχεία πτώση δημιουργεί χαμηλές τιμές, οι οποίες προσελκύουν τους Traders, πράγμα που φαίνεται από την έντονη διακύμανση στο διάγραμμα εύρους.

Από το 2009 και έπειτα, μια σχετική ομαλότητα με ελαφριά πτώση, παρατηρείται στο διάγραμμα κλεισίματος. Στο ίδιο διάστημα, διακρίνουμε μικρή διακύμανση στο διάγραμμα εύρους, που οφείλεται στη χαμηλή συναλλαγματική δραστηριότητα, λόγω της αποχής των Traders.

Ωστόσο στο 2^ο εξάμηνο του 2011, βλέπουμε μια μικρή κινητικότητα στο διάγραμμα εύρους, που υποδηλώνει την ενεργοποίηση των Traders και πιθανώς την ύπαρξη των Leaders.



ΔΙΑΓΡΑΜΜΑ ΕΛΕΓΧΟΥ Χ (ΜΕΣΗΣ ΤΙΜΗΣ)

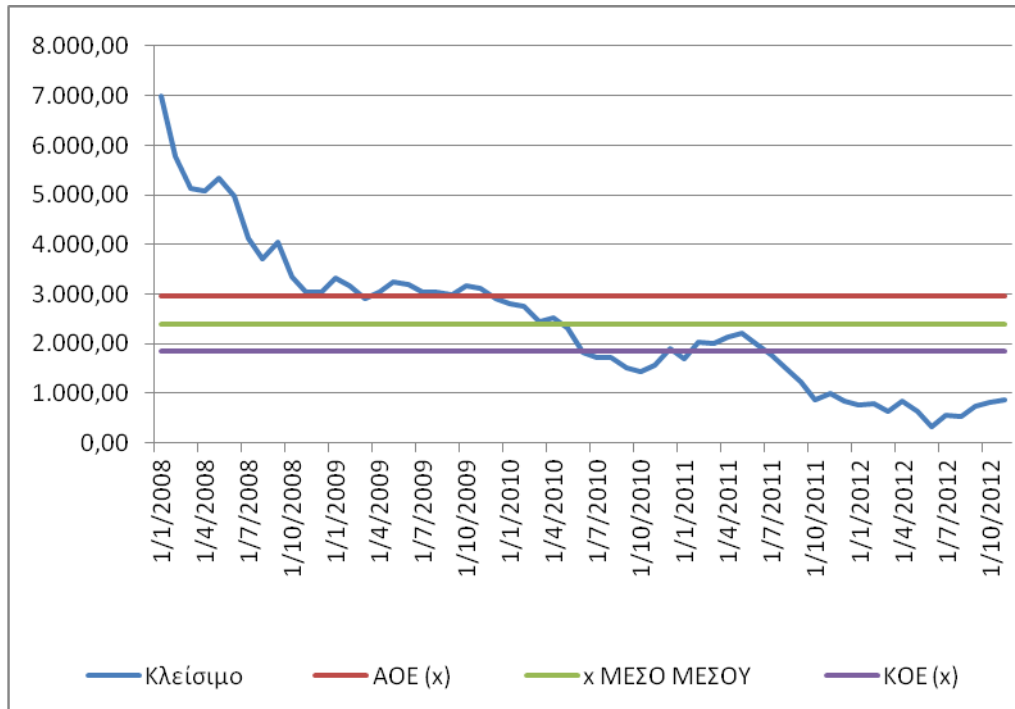

Άξονας x : τιμές κλεισίματος γενικού δείκτη σε ευρώ
Άξονας y : ημερομηνίες

Συμπέρασμα

Από το παραπάνω διάγραμμα μέσης τιμής, εντοπίζουμε ότι ο κλάδος τηλεπικοινωνιών κινείται πτωτικά εκτός των ορίων μέσης τιμής, το οποίο υποδηλώνει ότι οι εταιρείες του κλάδου δεν έχουν τη δυναμικότητα να κρατήσουν σταθερή πορεία αλλά κινούνται μονίμως πτωτικά λόγω έλλειψης ρευστότητας και επενδυτικού κεφαλαίου.



1.3 ΙΣΤΟΡΙΚΑ ΣΤΟΙΧΕΙΑ ΟΤΕ

1949-1964

Αρχίζει η αυτοματοποίηση της υπηρεσίας TELEX.
Εκδίδεται ο πρώτος τηλεφωνικός κατάλογος.
23 Οκτωβρίου 1949 ιδρύεται ο ΟΤΕ (Ν.Δ.1049/49).

1965-1989

Τοποθετούνται τα πρώτα πλήρως ψηφιακά τηλεφωνικά κέντρα (υπεραστικό και κομβικό) του συστήματος EWSD/SIEMENS.
Τοποθετείται η πρώτη κεραία του Κέντρου Δορυφορικών Επικοινωνιών Θερμοπυλών (η 6η στην Ευρώπη).
Ποντίζεται το υποβρύχιο καλώδιο Ελλάδας-Ιταλίας MED-3.
Αυτοματοποιείται το υπεραστικό τηλεφωνικό δίκτυο της χώρας.

1990-2000

Ο ΟΤΕ αποκτά άδεια λειτουργίας GSM στη Βουλγαρία και συστήνει για το σκοπό αυτό την εταιρία Globul.
Εισάγεται στο Χρηματιστήριο Νέας Υόρκης (NYSE).
Αποκτά το 35% της RomTelecom, του εγχώριου Οργανισμού τηλεφωνίας της Ρουμανίας.
Εισάγεται στο Χρηματιστήριο Αξιών Αθηνών (ΧΑΑ).
Δραστηριοποιείται σε Βαλκάνια, Νοτιοανατολική Ευρώπη και Μέση Ανατολή.

2000-2007

Διατέθηκαν νέες ταχύτητες πρόσβασης που φτάνουν τα 24Mbps.
Το ελληνικό Δημόσιο πούλησε 10,7% του μετοχικού κεφαλαίου του ΟΤΕ σε θεσμικούς επενδυτές.
Ο ΟΤΕ και η COSMOTE αναλαμβάνουν Μεγάλοι Εθνικοί Χορηγοί των Ολυμπιακών Αγώνων 2004.
Ο ΟΤΕ ξεκινά την παροχή υπηρεσιών ADSL στην Ελλάδα.
Εκτόξευση του δορυφόρου Hellas Sat2 από το ακρωτήριο ΚΑΝΑΒΕΡΑΛ.

2008

Ο ΟΤΕ αποκτά το 100% της COSMOTE και η μετοχή της διαγράφεται από το Χρηματιστήριο Αθηνών.

2009

Ο ΟΤΕ παρουσιάζει το Conn-x TV, το οποίο βασίζεται στην τεχνολογία IPTV.
Μετά την πώληση επιπλέον 5% μετοχών και δικαιωμάτων ψήφου του Ελληνικού Δημοσίου, το ποσοστό της Deutsche Telekom στον ΟΤΕ ανέρχεται σε 30% ενώ η συμμετοχή του Ελληνικού Δημοσίου ανέρχεται σε 20%. Η COSMOTE ολοκληρώνει την εξαγορά της Telemobil S.A. (Zapp) στη Ρουμανία.
Ολοκληρώνεται η πώληση της COSMOFON στην ΠΓΔΜ που κατείχε η COSMOTE.



Η COSMOTE κατέχει πλέον το 100% της ΓΕΡΜΑΝΟΣ ΑΒΕΕ.

Υπογράφεται η συμφωνία μεταξύ Ελληνικής Κυβέρνησης και Deutsche Telekom, με βάση την οποία, από 5 Νοεμβρίου, κατέχουν ο καθένας 25% συν μία μετοχή του μετοχικού κεφαλαίου του ΟΤΕ. Οι ευρυζωνικές συνδέσεις του ΟΤΕ ανέρχονται στις 970.000, ενώ τα σημεία παρουσίας στο δίκτυό του επεκτείνονται σε 1.390, πανελλαδικά.

Ξεκίνησε η δοκιμαστική εμπορική διάθεση του CONN-X TV (IPTV) από τον ΟΤΕ σε περιορισμένο αριθμό πελατών.

2010

Έξοδος του ΟΤΕ από το Χρηματιστήριο της Νέας Υόρκης (NYSE). Τη θέση του Προέδρου και Διευθύνοντος Συμβούλου στον ΟΤΕ αναλαμβάνει ο κ. Μιχάλης Τσαμάς.

2011

Ο ΟΤΕ υπογράφει συμφωνία για την πώληση του μειοψηφικού ποσοστού, που κατείχε στο μετοχικό κεφάλαιο της Telecom Serbia, ύψους 20%, έναντι περίπου 400 εκατ.€

Παρουσιάζει την υπηρεσία ΟΤΕ TV μέσω Δορυφόρου και ενοποιεί το σύνολο των υπηρεσιών συνδρομητικής τηλεόρασης που προσφέρει κάτω από την κοινή ονομασία ΟΤΕ TV.

Υπογράφει τριετή Επιχειρησιακή Συλλογική Σύμβαση Εργασίας μεταξύ ΟΤΕ και ΟΜΕ-ΟΤΕ, πετυχαίνοντας μείωση του κόστους προσωπικού και εξασφάλιση της εργασίας για το τακτικό προσωπικό του ΟΤΕ.

Η Deutsche Telekom αποκτά ένα επιπλέον 10% του μετοχικού κεφαλαίου του ΟΤΕ, αυξάνοντας το ποσοστό της σε 40%.

Πηγή: *wikipedia*

Ο Οργανισμός Τηλεπικοινωνιών Ελλάδος Α.Ε. (ΟΤΕ) είναι ο μεγαλύτερος τηλεπικοινωνιακός πάροχος στην Ελλάδα, ενώ μαζί με τις θυγατρικές του αποτελεί έναν από τους κορυφαίους τηλεπικοινωνιακούς ομίλους στη Νοτιοανατολική Ευρώπη.

Ο Όμιλος ΟΤΕ προσφέρει ευρυζωνικές υπηρεσίες, σταθερή και κινητή τηλεφωνία, επικοινωνία δεδομένων υψηλών ταχυτήτων και υπηρεσίες μισθωμένων γραμμών.

Παράλληλα, ο Όμιλος εμπλέκεται σε μια σειρά δραστηριοτήτων, κυρίως στους τομείς των δορυφορικών επικοινωνιών, των ακινήτων και της επαγγελματικής εκπαίδευσης.

Σήμερα, ο Όμιλος ΟΤΕ απασχολεί περίπου 30.000 άτομα σε 4 χώρες. Ο ΟΤΕ ήταν κρατικό μονοπώλιο μέχρι το 1996 όταν ξεκίνησε η ιδιωτικοποίησή του και πλέον συναλλάσσεται στα χρηματιστήρια Αθηνών και Λονδίνου. Από τον Ιούλιο 2009 η Deutsche Telekom είναι ο μεγαλύτερος μέτοχος της εταιρείας.

Πηγή: *wikipedia*



ΜΕΤΟΧΙΚΗ ΣΥΝΘΕΣΗ

Ξεκινώντας το 1996, το Ελληνικό Δημόσιο μείωσε σταδιακά τη συμμετοχή του στο μετοχικό κεφάλαιο του ΟΤΕ.

Κατόπιν συμφωνίας μεταξύ της Ελληνικής Κυβέρνησης και της Deutsche Telekom, από τις 5 Νοεμβρίου 2008, κατείχαν ο καθένας 25% συν μία μετοχή του μετοχικού κεφαλαίου του ΟΤΕ.

Μετά από περαιτέρω πώληση μετοχών και δικαιωμάτων ψήφου του Ελληνικού Δημοσίου, από τις 11 Ιουλίου 2011, το ποσοστό της Deutsche Telekom στον ΟΤΕ ανέρχεται σε 40% και του Ελληνικού Δημοσίου σε 10%.

Ελληνικό Κράτος: 10.0%

Deutsche Telekom: 40.0%

Διεθνείς θεσμικοί επενδυτές: 29.5%

Έλληνες θεσμικοί επενδυτές: 10.7%

Άλλοι μέτοχοι: 9.8%

Πηγή: *wikipedia*

ΘΥΓΑΤΡΙΚΕΣ

Ο ΟΤΕ έχει μια πληθώρα θυγατρικών εταιρειών στην Ελλάδα αλλά και Διεθνώς.

Στην Ελλάδα οι θυγατρικές είναι:

COSMOTE (100%): Πάροχος υπηρεσιών κινητής τηλεφωνίας. Πρόκειται για τον μεγαλύτερο πάροχο κινητής τηλεφωνίας στην Ελλάδα με 7,9 εκατομμύρια συνδρομητές και έναν από τους μεγαλύτερους στη Νοτιοανατολική Ευρώπη.

ΟΤΕ Globe (100%): Διεθνής πάροχος με παρουσία στην ευρύτερη περιοχή της ΝΑ Ευρώπης και θυγατρική εταιρεία παροχής διεθνών τηλεπικοινωνιακών υπηρεσιών χονδρικής του Ομίλου ΟΤΕ.

Hellas Sat (99.1%): Δορυφορικό ευρυζωνικό Internet, ιδιοκτήτης του πρώτου ελληνικού δορυφόρου Hellas Sat 2.

ΟΤΕ Sat-Maritel (94,1%): Δορυφορικές υπηρεσίες επικοινωνίας για τη ναυτιλία.

Cosmo One (61,7%): Εφαρμογές και Υπηρεσίες Ηλεκτρονικού Εμπορίου για επιχειρήσεις (B2B)

ΟΤΕ Academy (100%): Ακαδημαϊκού Επιπέδου εκπαίδευση και επαγγελματική κατάρτιση.



OTE plus (100%): Συμβουλευτικές υπηρεσίες σχετικά με τις Τεχνολογίες Τηλεπικοινωνιών.

OTE Estate (100%): Αξιοποίηση της ακίνητης περιουσίας του ΟΤΕ.

Hellascom (100%): Ευρύ φάσμα Τηλεπικοινωνιακών Έργων Υποδομής.

Διεθνείς θυγατρικές:

RomTelecom (54%): Οργανισμός Τηλεπικοινωνιών στη Ρουμανία.

Η COSMOTE, θυγατρική του Ομίλου ΟΤΕ, δραστηριοποιείται επίσης στην αγορά κινητής τηλεφωνίας:

Στη Βουλγαρία μέσω της Globul (100%)

Στην Αλβανία μέσω της AMC (97,2%)

Στη Ρουμανία μέσω της COSMOTE Romania (86.2%)

Συμπέρασμα

Η πληθώρα των ανωτέρω θυγατρικών εταιρειών μπορεί να πείσει και τον πλέον διστακτικό επενδυτή για τη σοβαρότητα της εταιρείας.

Πηγή: *wikipedia*

ΟΙΚΟΝΟΜΙΚΑ ΣΤΟΙΧΕΙΑ

Ο κύκλος εργασιών του Ομίλου ΟΤΕ κατά το 2011 ανήλθε στα 5,038.3 εκατ.€ εμφανίζοντας μείωση κατά 8,1% σε σχέση με το 2010. Η μείωση αυτή οφείλεται στις δυσχερείς οικονομικές συνθήκες, οι οποίες επηρέασαν τις δραστηριότητες του Ομίλου σε όλες τις χώρες στις οποίες δραστηριοποιείται.

ΟΜΙΛΟΣ ΟΤΕ	2007	2008	2009	2010	2011
Κύκλος εργασιών	6.319,8	6.407,3	5.958,9	5.482,8	5.038,3
Προσαρμοσμένο EBITDA	2.240,8	2.320,9	2.168,0	1.919,4	1.731,8
Ποσοστό % επί του κύκλου εργασιών	35.5%	36.2%	36.4%	35.0%	34.4%

Όπως συμπεραίνουμε από τον ανωτέρω πίνακα η οικονομική κρίση που ξεκίνησε από το Σεπτέμβριο του 2008 και μετά, δεν άφησε ανεπηρέαστο τον κλάδο των τηλεπικοινωνιών.



Παρόλα αυτά, ο ΟΤΕ έχοντας τη δυνατότητα και τη χρηματοοικονομική ευχέρεια να επεκταθεί δυναμικά στην διεθνή αγορά, βρίσκεται σε καλύτερη θέση σε σύγκριση με τους ανταγωνιστές του διεθνώς και αναδεικνύεται σε μία ελπιδοφόρα εταιρεία.

Ο ΟΤΕ, όπου υπάρχουν περιοχές με μεγάλη κίνηση, επεδίωξε την αναβάθμιση των υπηρεσιών του.

Για τον σκοπό αυτό, αντικατέστησε τα παλαιά καλώδια, με νέα καλώδια οπτικών ινών και επένδυσε σε ψηφιακές μικροκυματικές ζεύξεις, καθώς και σε συνδέσεις μεγάλης χωρητικότητας και υψηλής ταχύτητας, τις λεγόμενες “ευρυζωνικές συνδέσεις”, ψηφιοποιώντας κατ’ αυτόν τον τρόπο σχεδόν ολόκληρο το δίκτυο και με απώτερο στόχο τον πλήρη εκσυγχρονισμό του οργανισμού στον τομέα των τηλεπικοινωνιών, για να μπορέσει να αντιμετωπίσει τον εγχώριο και διεθνή ανταγωνισμό.

Πηγή: *Kantor*



1.3.1 ΤΙΜΕΣ ΟΤΕ ΓΙΑ ΤΗΝ ΠΕΡΙΟΔΟ 5 ΕΤΩΝ ΑΝΑ ΜΗΝΑ

Ημ/νία	Κλείσιμο	Άνοιγμα	Υψηλό Ημέρας	Χαμηλό Ημέρας	Όγκος	Τζίρος	x Μέσο	R Εύρος
2/1/2008	25,4	25,2	25,4	24,92	504.463	12.699.105	25,3000	0,4800
1/2/2008	20,94	20,98	21,2	20,68	992.393	20.802.774,80	20,9600	0,5200
3/3/2008	18,5	18,7	18,9	18,28	1.223	22.762.742,80	18,6000	0,6200
1/4/2008	18,48	18,2	18,56	18,16	1.266.286	23.297.720,48	18,3400	0,4000
2/5/2008	19,4	19,64	19,7	19,4	2.311.808	45.153.061,94	19,5200	0,3000
2/6/2008	18,06	18	18,18	17,88	1.318.826	23.817.166,76	18,0300	0,3000
1/7/2008	15	15,28	15,4	14,82	1.193.714	18.101.386,38	15,1400	0,5800
1/8/2008	13,5	13,26	13,66	13,24	864.871	11.668.675,64	13,3800	0,4200
1/9/2008	14,68	14,52	14,78	14,38	681.157	9.977.520,56	14,6000	0,4000
1/10/2008	12,18	12,9	12,94	12,18	1.111.292	13.834.637,96	12,5400	0,7600
3/11/2008	11,06	10,98	11,28	10,76	1.336.032	14.750.523,82	11,0200	0,5200
1/12/2008	11	11,36	11,44	11	481.691	5.373.118,32	11,1800	0,4400
2/1/2009	12,1	12,08	12,1	11,9	219.744	2.641.588,82	12,0900	0,2000
2/2/2009	11,54	11,54	11,7	11,44	641.330	7.405.993,40	11,5400	0,2600
3/3/2009	10,54	10,4	10,68	10,02	1.083.591	11.252.545,62	10,4700	0,6600
1/4/2009	11,07	11,24	11,34	11,02	875.840	9.770.021,99	11,1550	0,3200
4/5/2009	11,79	11,8	11,9	11,6	822.010	9.670.033,48	11,7950	0,3000
1/6/2009	11,58	11,82	11,88	11,58	1.578.669	18.461.623,61	11,7000	0,3000
1/7/2009	11,07	10,9	11,08	10,83	1.430.445	15.689.162,17	10,9850	0,2500
3/8/2009	11	11,09	11,15	10,9	1.306.118	14.369.707,88	11,0450	0,2500
1/9/2009	10,82	10,8	10,89	10,6	788.645	8.452.971,63	10,8100	0,2900
1/10/2009	11,5	11,44	11,5	11,3	845.171	9.641.028,60	11,4700	0,2000
2/11/2009	11,3	11,26	11,37	11,15	1.196.158	13.477.092,49	11,2800	0,2200
1/12/2009	10,55	10,42	10,64	10,42	703.170	7.414.487,65	10,4850	0,2200
4/1/2010	10,2	10,33	10,33	10,13	629.324	6.413.198,89	10,2650	0,2000
1/2/2010	9,98	10	10,15	9,9	647.869	6.483.769,38	9,9900	0,2500
1/3/2010	8,86	8,81	8,99	8,81	831.447	7.394.649,46	8,8350	0,1800
1/4/2010	9,19	9,23	9,23	8,93	1.198.453	10.895.394,00	9,2100	0,3000
3/5/2010	8,39	8,35	8,55	8,3	890.269	7.420.587,72	8,3700	0,2500
1/6/2010	6,67	6,71	6,71	6,53	490.425	3.238.447,48	6,6900	0,1800
1/7/2010	6,28	6,11	6,32	6,1	526.007	3.276.850,46	6,1950	0,2200
2/8/2010	6,3	6,23	6,38	6,23	640.488	4.050.693,39	6,2650	0,1500
1/9/2010	5,52	5,34	5,54	5,33	575.281	3.144.341,14	5,4300	0,2100
1/10/2010	5,2	5,24	5,3	5,19	543.098	2.837.928,29	5,2200	0,1100



Ημ/νία	Κλείσιμο	Άνοιγμα	Υψηλό Ημέρας	Χαμηλό Ημέρας	Όγκος	Τζίρος	x Μέσο	R Εύρος
1/11/2010	5,67	5,75	5,83	5,59	1.713.366	9.833.309,34	5,7100	0,2400
1/12/2010	6,91	6,93	7,01	6,9	1.272.878	8.854.080,96	6,9200	0,1100
3/1/2011	6,15	6,18	6,18	6,11	408	2.503.884,65	6,1650	0,0700
1/2/2011	7,37	7,44	7,54	7,31	1.761.558	13.076.294,93	7,4050	0,2300
1/3/2011	7,3	7,38	7,58	7,3	1.495.100	11.057.885,58	7,3400	0,2800
1/4/2011	7,71	7,88	7,92	7,65	995.311	7.680.346,99	7,7950	0,2700
2/5/2011	8,02	7,98	8,07	7,86	436.698	3.475.747,72	8,0000	0,2100
1/6/2011	7,18	7,01	7,26	6,99	944.239	6.727.577,18	7,0950	0,2700
1/7/2011	6,4	6,36	6,42	6,3	312.807	1.986.727,50	6,3800	0,1200
1/8/2011	5,45	5,82	5,83	5,44	6.617.021	342.753,83	5,6350	0,3900
1/9/2011	4,48	4,3	4,54	4,12	776.968	3.411.282,15	4,3900	0,4200
3/10/2011	3,18	3,12	3,18	3,09	611.565	1.918.729,91	3,1500	0,0900
1/11/2011	3,61	3,64	3,8	3,35	1.527.869	5.512.327,08	3,6250	0,4500
1/12/2011	3,1	3,11	3,18	3,08	414.341	1.288.190,98	3,1050	0,1000
2/1/2012	2,8	2,88	2,88	2,77	203.850	570.974,38	2,8400	0,1100
1/2/2012	2,9	2,88	3,04	2,86	2.235.734	6.574.157,48	2,8900	0,1800
1/3/2012	2,34	2,37	2,37	2,25	1.441.109	3.353.214,16	2,3550	0,1200
2/4/2012	3,05	3,19	3,24	3,03	1.155.014	3.568.904,58	3,1200	0,2100
2/5/2012	2,29	2,5	2,5	2,029	744.663	1.773.605,84	2,3950	0,4710
1/6/2012	1,19	1,29	1,34	1,18	4.699.043	5.906.894,88	1,2400	0,1600
2/7/2012	2	1,98	2,07	1,98	1.005.557	2.037.737,96	1,9900	0,0900
1/8/2012	1,94	2	2,02	1,94	582.632	1.145.195,46	1,9700	0,0800
3/9/2012	2,66	2,61	2,69	2,6	948.237	2.514.468,13	2,6350	0,0900
1/10/2012	2,95	2,97	3,01	2,89	1.472.693	4.352.613,44	2,9600	0,1200
1/11/2012	3,16	3,4	3,47	3,1	2.848.769	9.244.735,69	3,2800	0,3700



ΚΛΕΙΣΙΜΟ ΜΕΤΟΧΗΣ ΟΤΕ



Άξονας x : τιμές κλεισίματος μετοχής ΟΤΕ σε ευρώ
 Άξονας y : ημερομηνίες

ΔΙΑΓΡΑΜΜΑ ΕΛΕΓΧΟΥ R (ΕΥΡΟΣ)

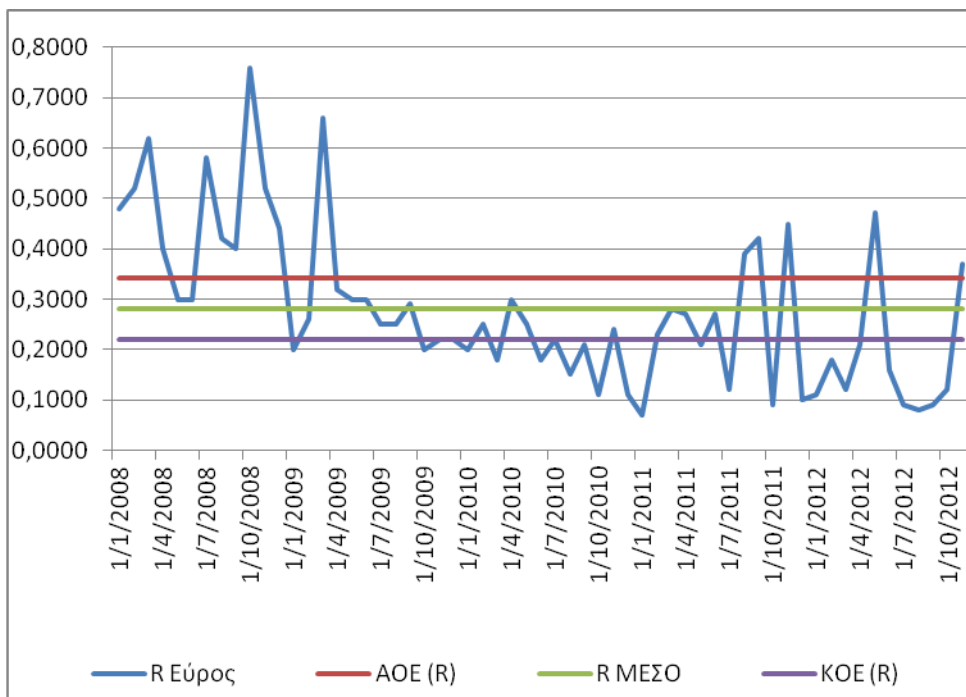

Άξονας x : μονάδες εύρους
 Άξονας y : ημερομηνίες



Συμπεράσματα:

Από τα παραπάνω διαγράμματα, φαίνεται η πτωτική πορεία που ακολουθεί η μετοχή του ΟΤΕ, κυρίως κατά το έτος 2008.

Ενδεχομένως η καθοδική πορεία της μετοχής, είναι αποτέλεσμα της αποχώρησης των Leader και των ορθολογικών επενδυτών. Οι χαμηλές τιμές που δημιουργούνται λόγω της πτώσης, προσελκύουν τους Traders, πράγμα που φαίνεται από την έντονη διακύμανση στο διάγραμμα εύρους.

Μετά το έτος 2009, παρατηρείται στο διάγραμμα κλεισίματος, μια σχετικά σταθερή πορεία της μετοχής, με ελαφριά πτώση. Από το 2^ο εξάμηνο του 2011 και μετά, στο διάγραμμα εύρους διακρίνουμε αυξημένη δραστηριότητα, που δηλώνει την ενεργοποίηση των Traders και των Leaders.



ΔΙΑΓΡΑΜΜΑ ΕΛΕΓΧΟΥ Χ (ΜΕΣΗΣ ΤΙΜΗΣ)

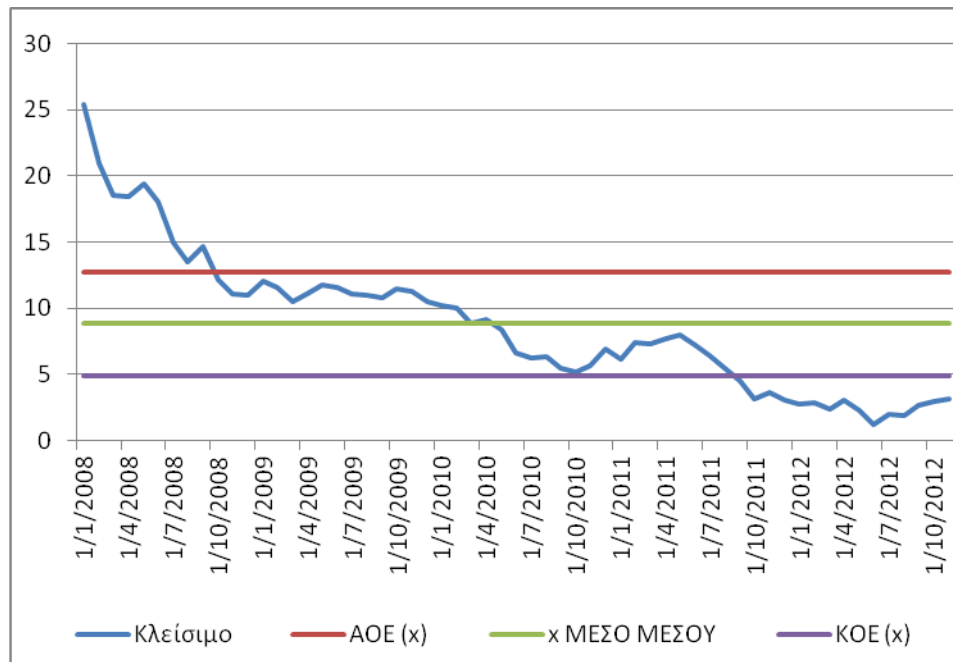

Άξονας x : τιμές κλεισίματος μετοχής ΟΤΕ σε ευρώ
Άξονας y : ημερομηνίες

Συμπεράσματα:

Από το παραπάνω διάγραμμα μέσης τιμής, παρατηρούμε ότι οι περισσότερες τιμές βρίσκονται εντός ορίων μέσης τιμής. Το 2008, βλέπουμε ότι βρισκόταν πάνω από τον μέσο όρο και μόνο κατά το τέλος του 2011 κατεβαίνει κάτω από το κατώτερο όριο μέσης τιμής, πράγμα που σημαίνει, ότι έχουν αποχωρίσει όλων των ειδών οι επενδυτές και δηλώνει την έλλειψη ρευστότητας στην αγορά.



ΔΙΑΓΡΑΜΜΑ P/E ΟΤΕ

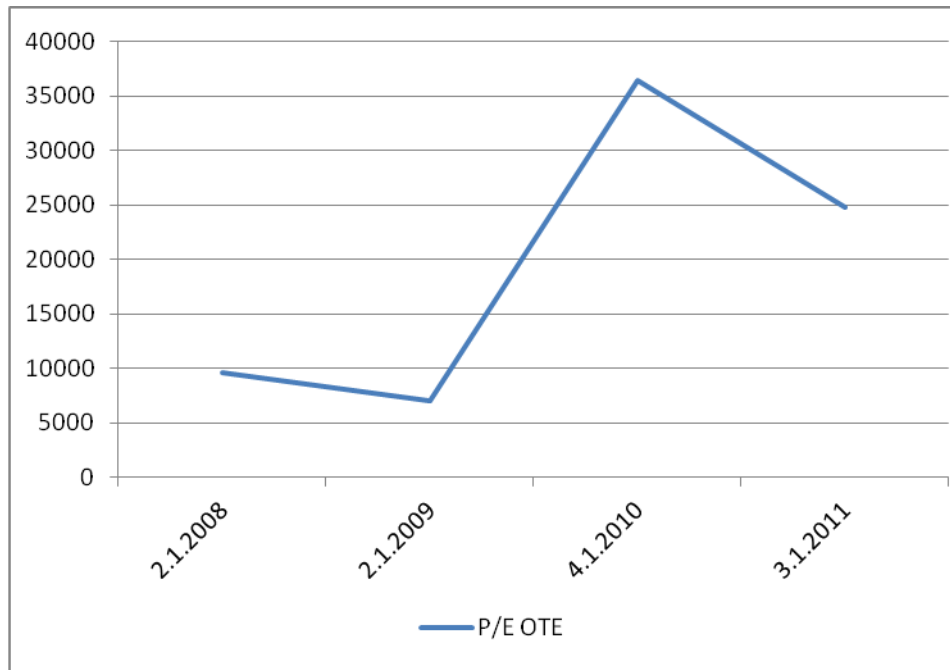

Άξονας x : P/E ΟΤΕ
Άξονας y : ημερομηνίες

Συμπεράσματα

Από το παραπάνω διάγραμμα βλέπουμε ότι οι τιμές P/E κινούνται σε εξαιρετικά υψηλά επίπεδα και αυτό δικαιολογεί την μόνιμη τάση φυγής όλων των ειδών των επενδυτών, καθώς ένα υψηλό P/E δηλώνει χαμηλή κερδοφορία και μερισματική απόδοση.



1.4 ΙΣΤΟΡΙΚΑ ΣΤΟΙΧΕΙΑ FORTHNET

Η Forthnet ΑΕ ιδρύθηκε στις 27 Οκτωβρίου του 1995 στο Ηράκλειο Κρήτης, όπου και συνεχίζει μέχρι σήμερα να βρίσκεται η έδρα της εταιρείας, από το Ίδρυμα Τεχνολογίας και Έρευνας (Ι.Τ.Ε.) και τις Μινωικές Γραμμές.

Η εταιρία αποτελεί την εξέλιξη μιας ερευνητικής προσπάθειας, που ξεκίνησε στο ΙΤΕ στα μέσα της δεκαετίας του 80, με στόχο τη διασύνδεση των πανεπιστημίων της χώρας με τα διεθνή ακαδημαϊκά δίκτυα EARN/BITNET αρχικά και το Internet στη συνέχεια, και είχε σαν αποτέλεσμα τη δημιουργία του δικτύου FORTHNET.

Η λέξη FORTHNET σχηματίζεται από τα αρχικά του Ι.Τ.Ε., το οποίο στα αγγλικά ονομάζεται Foundation of Research and Technology - Hellas και την αγγλική λέξη net που σημαίνει δίκτυο. FORTHNET δηλαδή σημαίνει το δίκτυο (υπολογιστών) του ΙΤΕ.

1984

Το πρώτο μήνυμα ηλεκτρονικού ταχυδρομείου φτάνει στο ΙΤΕ (Ίδρυμα Τεχνολογίας και Έρευνας) μέσω UUCP σύνδεσης.

1985

Το ΙΤΕ λειτουργεί τον εθνικό κόμβο του ευρωπαϊκού και ακαδημαϊκού δικτύου Earn (Bitnet), του πιο δημοφιλούς δικτύου υπολογιστών της εποχής.

1989

Το ΙΤΕ συνδέεται στο Internet μέσω X25 σύνδεσης με τη Γαλλία (Σόφια-Αντίπολις).

1990

Το ΙΤΕ συνδέεται στο Internet μέσω μισθωμένης γραμμής ταχύτητας 19200bps.

1992

Δημιουργείται το πρώτο Network Operation Center (NOC) στο Ηράκλειο.

1994

Το δίκτυο FORTHNET προσφέρει τις υπηρεσίες του σε ολόκληρο το δημόσιο και τον ιδιωτικό τομέα και εγκαθιστά δικτυακό κορμό ταχύτητας 2Mbps σε Αθήνα, Θεσσαλονίκη, Ηράκλειο.



1995

Το ΙΤΕ και οι Μινωικές Γραμμές ΑΝΕ συνυπογράφουν το καταστατικό της εταιρίας Ελληνική Εταιρία Τηλεπικοινωνιών και Τηλεματικών Εφαρμογών, με διακριτικό τίτλο FORTHNET Α.Ε. Ξεκινάει η εμπορική λειτουργία της εταιρίας και διάθεση υπηρεσιών Internet και προστιθέμενης αξίας σε επιχειρήσεις και ιδιώτες. Ο συνολικός αριθμός χρηστών που εξυπηρετούσε ήταν γύρω στις 30.000, αριθμός που αντιστοιχούσε τότε στο 80% του συνολικού αριθμού χρηστών του Internet στην Ελλάδα.

1996

Ξεκινάει η λειτουργία των σημείων παρουσίας (POPs) στην Καβάλα, στην Κέρκυρα και σταδιακά σε αρκετές ακόμα πόλεις της Ελλάδας.

Τον Απρίλιο η FORTHNET προχωρά σε νέα αναβάθμιση της διασύνδεσής της με το εξωτερικό, μισθώνοντας γραμμή Αθήνας-Αμερικής (MCI), ταχύτητας 512Kbps.

2000

Εισαγωγή της FORTHNET ΑΕ στο Χ.Α.Α

2001

Διασύνδεση του δικτύου σταθερής τηλεφωνίας της Forthnet με το δίκτυο του ΟΤΕ.

2002

Εμπορική διάθεση των υπηρεσιών φωνητικής τηλεφωνίας.

2003

Δυνατότητα προεπιλογής φορέα για τους συνδρομητές τηλεφωνίας και διάθεση υπηρεσιών ADSL.

2007

Στο ξεκίνημα του 2007, η FORTHNET, η εταιρία που έφερε το Internet στην Ελλάδα, γυρίζει σελίδα στην ιστορία της. Στόχος της, να εισάγει με τον πλέον φιλικό και κατανοητό τρόπο την έννοια του broadband (της ευρυζωνικότητας) σε όλους τους πολίτες, οπουδήποτε και αν βρίσκονται στην ελληνική επικράτεια. Έναρξη διάθεσης συνδυασμένων υπηρεσιών τηλεφωνίας & Internet μέσα από το ιδιόκτητο δίκτυο της εταιρίας. Επίσημα εγκαίνια των 31 πρώτων Καταστημάτων FORTHNET, των εξειδικευμένων καταστημάτων broadband, σε 28 πόλεις.



2008

Η FORTHNET ανακοινώνει τη συμφωνία εξαγοράς της Netmed NV. Πρόκειται για μια κίνηση ιδιαίτερης σημασίας που ισχυροποιεί τη θέση της FORTHNET στην εγχώρια αγορά.

Κατέχοντας ηγετική θέση ήδη στην αγορά των συνδυασμένων υπηρεσιών τηλεφωνίας και broadband ADSL, η FORTHNET με όχημα τη Nona κατοχυρώνει την κυριαρχία της και στον τομέα των υπηρεσιών τηλεόρασης και περιεχομένου.

Τον Δεκέμβριο η FORTHNET γίνεται η πρώτη ιδιωτική εταιρία παροχής ευρυζωνικών υπηρεσιών στη χώρα μας, που σπάει το φράγμα των 200.000 οικογενειών στο ιδιόκτητο δίκτυό της.

2009

Με κεντρικό μήνυμα «Τέτοιες ευκαιρίες δε χάνονται», FORTHNET και Nona δίνουν στους καταναλωτές το προνόμιο να κερδίσουν έκπτωση 20% για πάντα, συνδυάζοντας υπηρεσίες FORTHNET που ταιριάζουν στις τηλεπικοινωνιακές τους ανάγκες με όποιο πακέτο συνδρομής της Nona επιλέξουν.

Περισσότερες από 300.000 οικογένειες απολαμβάνουν τις υπηρεσίες της FORTHNET μέσα από το ιδιόκτητο δίκτυό της.

2010

Η αλυσίδα Καταστημάτων FORTHNET φτάνει συνολικά τα 131 Καταστήματα σε όλη την Ελλάδα.

Ολοκληρώνονται επίσης οι εργασίες αναβάθμισης της διασύνδεσης της FORTHNET με το Internet, σε συνολική χωρητικότητα 43Gbps.

2011

Ο κ. Παντελής Τζωρτζάκης αποχωρεί από τη θέση του Διευθύνοντος Συμβούλου μετά από 20 και πλέον χρόνια που βρισκόταν στο τιμόνι της FORTHNET και τη θέση του αναλαμβάνει ο κ. Πάνος Παπαδόπουλος, ο οποίος ανήκει επίσης στα ιδρυτικά στελέχη της εταιρείας.

Πηγή: *forthnetgroup*



ΔΙΟΙΚΗΤΙΚΟ ΣΥΜΒΟΥΛΙΟ

Padmanabhan Deepak Srinivas	Προεδρος Δ.Σ. Μη εκτελεστικό μέλος Δ.Σ.
Παπαδόπουλος Πάνος	Διευθύνων Σύμβουλος, Αντιπρόεδρος Δ.Σ., Εκτελεστικό Μέλος Δ.Σ.
Warrington Michael	Μη εκτελεστικό μέλος Δ.Σ.
Mohsin Majid	Μη εκτελεστικό μέλος Δ.Σ.
Δουγαλής Βασίλειος Α.	Μη εκτελεστικό μέλος Δ.Σ.
Bhavneet Singh	Ανεξάρτητο Μη εκτελεστικό μέλος Δ.Σ.
Lloyd Edwin	Ανεξάρτητο Μη εκτελεστικό μέλος Δ.Σ.
Μιχαηλίδης Γιάννος	Μη εκτελεστικό μέλος Δ.Σ.

Πηγή: *forthnetgroup*

ΕΤΑΙΡΙΚΗ ΔΟΜΗ

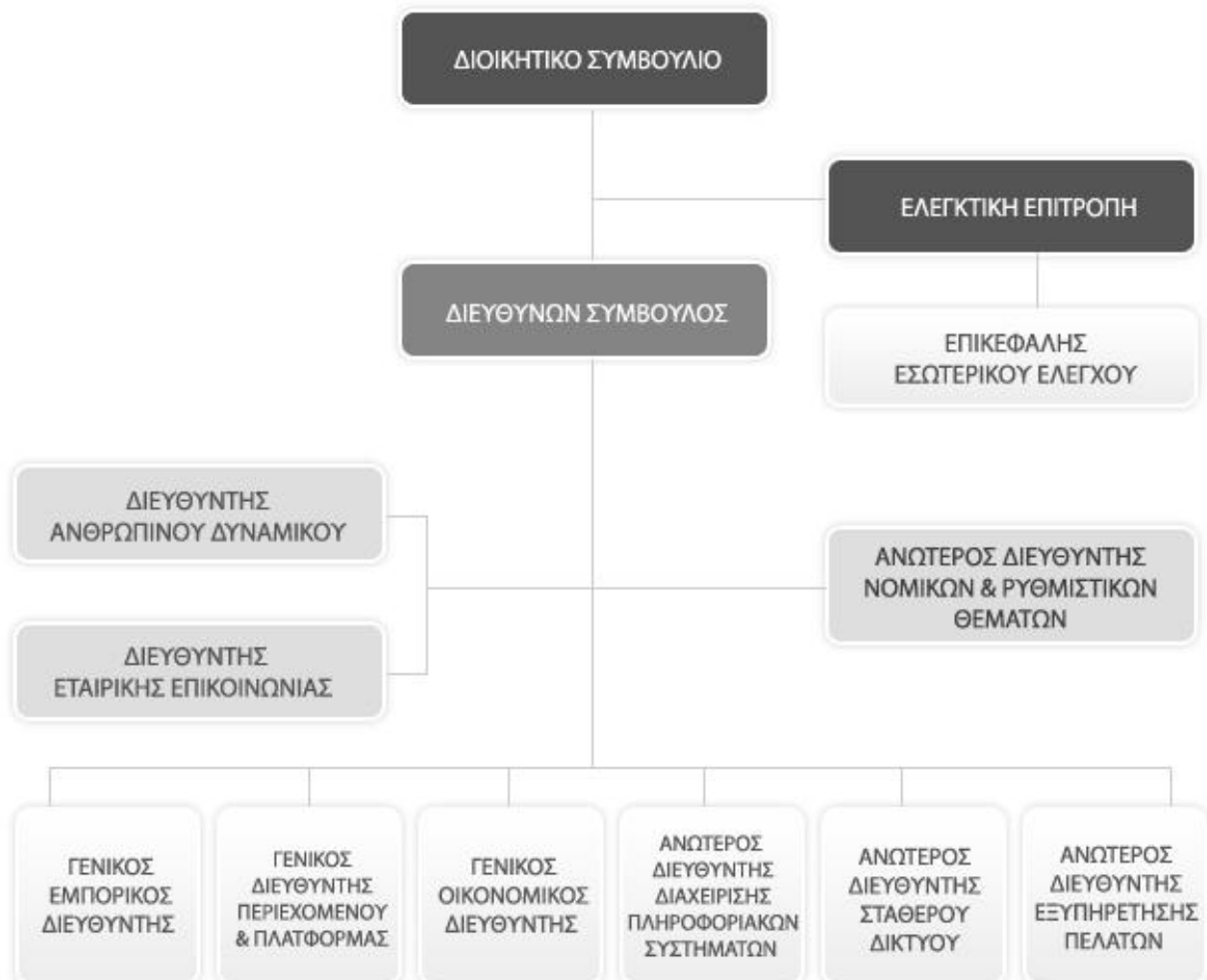



1.4.1 ΤΙΜΕΣ FORTHNET ΓΙΑ ΤΗΝ ΠΕΡΙΟΔΟ 5 ΕΤΩΝ ΑΝΑ ΜΗΝΑ

Ημ/νία	Κλείσιμο	Άνοιγμα	Υψηλό Ημέρας	Χαμηλό Ημέρας	Όγκος	Τζίρος	x Μέσο	R Εύρος
2/1/2008	87,6	87,96	87,96	87,36	4.138	367.144	87,7800	0,6000
1/2/2008	83,16	84	85,44	82,92	20.280	1.694.651,34	83,5800	2,5200
3/3/2008	74,88	76,8	76,8	74,88	220	16.487,60	75,8400	1,9200
1/4/2008	57,12	54,36	57,96	54,36	11.711	661.620,04	55,7400	3,6000
2/5/2008	53,64	53,4	55,08	52,8	31.506	1.701.402,96	53,5200	2,2800
2/6/2008	50,16	50,16	50,64	49,44	12.767	639.685,14	50,1600	1,2000
1/7/2008	39,72	40,92	40,92	38,16	5.111	203.778,16	40,3200	2,7600
1/8/2008	32,76	33	33,12	32,76	1.117	36.718,28	32,8800	0,3600
1/9/2008	29,52	29,88	30	29,4	5.617	166.937,43	29,7000	0,6000
1/10/2008	18,24	19,56	20,04	17,76	27.665	519.023,74	18,9000	2,2800
3/11/2008	11,04	10,32	11,28	10,32	162.169	1.761.312,74	10,6800	0,9600
1/12/2008	9,96	9,84	10,56	9,84	39.829	404.590,99	9,9000	0,7200
2/1/2009	8,88	8,64	9	8,64	10.561	93.463,94	8,7600	0,3600
2/2/2009	9	9	9,24	8,88	14.376	129.689,63	9,0000	0,3600
3/3/2009	8,76	8,88	8,88	8,52	15.354	134.709,99	8,8200	0,3600
1/4/2009	8,28	8,4	8,4	8,04	23.690	193.186,83	8,3400	0,3600
4/5/2009	15,12	15,12	15,96	14,76	65.327	1.001.875,72	15,1200	1,2000
1/6/2009	21,24	21,48	21,6	21,76	36.898	781.216,91	21,3600	-0,1600
1/7/2009	22,92	22,92	24,36	22,92	39.318	924.729,54	22,9200	1,4400
3/8/2009	21,96	21,84	22,56	21,84	47.240	1.048.404,36	21,9000	0,7200
1/9/2009	20,16	20,16	20,28	19,56	15.369	306.828,57	20,1600	0,7200
1/10/2009	20,28	21	21,36	20,28	16.348	338.569,15	20,6400	1,0800
2/11/2009	17,64	18,36	18,36	17,64	27.272	489.075,24	18,0000	0,7200
1/12/2009	15,36	13,44	15,36	13,44	46.471	668.627,60	14,4000	1,9200
4/1/2010	14,4	14,52	14,88	14,28	4.241	61.423,37	14,4600	0,6000
1/2/2010	13,32	13,2	13,56	13,2	5.678	75.861,40	13,2600	0,3600
1/3/2010	12,12	11,88	12,12	11,64	10.287	122.296,58	12,0000	0,4800
1/4/2010	12,48	12,48	12,96	12,24	9.153	115.108,03	12,4800	0,7200
3/5/2010	10,68	10,32	11,16	9,96	14.632	154.325,43	10,5000	1,2000
1/6/2010	8,16	8,64	8,64	8,04	9.086	75.581,37	8,4000	0,6000
1/7/2010	8,4	8,04	8,4	8,04	14.839	122.757,10	8,2200	0,3600
2/8/2010	10,44	9,84	10,68	9,84	10.793	111.755,18	10,1400	0,8400
1/9/2010	8,28	8,52	8,64	8,28	11.822	99.214,12	8,4000	0,3600
1/10/2010	7,8	8,04	8,04	7,8	5.561	43.683,03	7,9200	0,2400



Ημ/νία	Κλείσιμο	Άνοιγμα	Υψηλό Ημέρας	Χαμηλό Ημέρας	Όγκος	Τζίρος	x Μέσο	R Εύρος
1/11/2010	7,32	7,68	7,8	7,2	13.214	98.955,91	7,5000	0,6000
1/12/2010	5,52	5,16	5,52	5,04	36.679	197.492,78	5,3400	0,4800
3/1/2011	7,08	7,08	7,08	6,84	1.165	8.113,77	7,0800	0,2400
1/2/2011	7,8	7,9	8,04	7,68	31.681	249.935,86	7,8500	0,3600
1/3/2011	6,48	6,72	6,84	6,48	17.112	114.249,31	6,6000	0,3600
1/4/2011	5,52	5,64	5,64	5,4	14.110	78.033,24	5,5800	0,2400
2/5/2011	5,52	5,52	5,76	5,4	5.028	28.089,07	5,5200	0,3600
1/6/2011	4,2	4,2	4,44	4,08	53.195	229.440,36	4,2000	0,3600
1/7/2011	5,52	5,4	5,76	5,4	12.458	69.681,25	5,4600	0,3600
1/8/2011	4,92	5,16	5,16	4,92	6.311	31.866,43	5,0400	0,2400
1/9/2011	3,96	3,84	3,96	3,84	5.645	22.018,80	3,9000	0,1200
3/10/2011	2,16	2,16	2,16	2,04	12.343	26.584,34	2,1600	0,1200
1/11/2011	1,74	1,75	1,86	1,74	5.941	10.657,44	1,7450	0,1200
1/12/2011	1,8	1,92	1,92	1,74	4.373	7.862,52	1,8600	0,1800
2/1/2012	1,32	1,34	1,34	1,32	80	105,8	1,3300	0,0200
1/2/2012	1,67	1,66	1,68	1,66	8.340	13.872,18	1,6650	0,0200
1/3/2012	1,33	1,33	1,37	1,33	2.408	3.219,00	1,3300	0,0400
2/4/2012	1,16	1,16	1,16	1,16	350	407,4	1,1600	0,0000
2/5/2012	1,21	1,21	1,21	1,21	16.065	19.470,58	1,2100	0,0000
1/6/2012	1,04	1,08	1,08	0,97	271	281,25	1,0600	0,1100
2/7/2012	1,19	1,18	1,19	1,18	250	296	1,1850	0,0100
1/8/2012	1,02	1,02	1,02	1,02	1.008	1.027,66	1,0200	0,0000
3/9/2012	0,528	0,54	0,54	0,504	18.417	9.773,00	0,5340	0,0360
1/10/2012	0,816	0,816	0,816	0,78	4.408	3.587,31	0,8160	0,0360
1/11/2012	0,766	0,762	0,839	0,762	7.566	5.797,24	0,7640	0,0770



ΚΛΕΙΣΙΜΟ ΜΕΤΟΧΗΣ FORTHNET

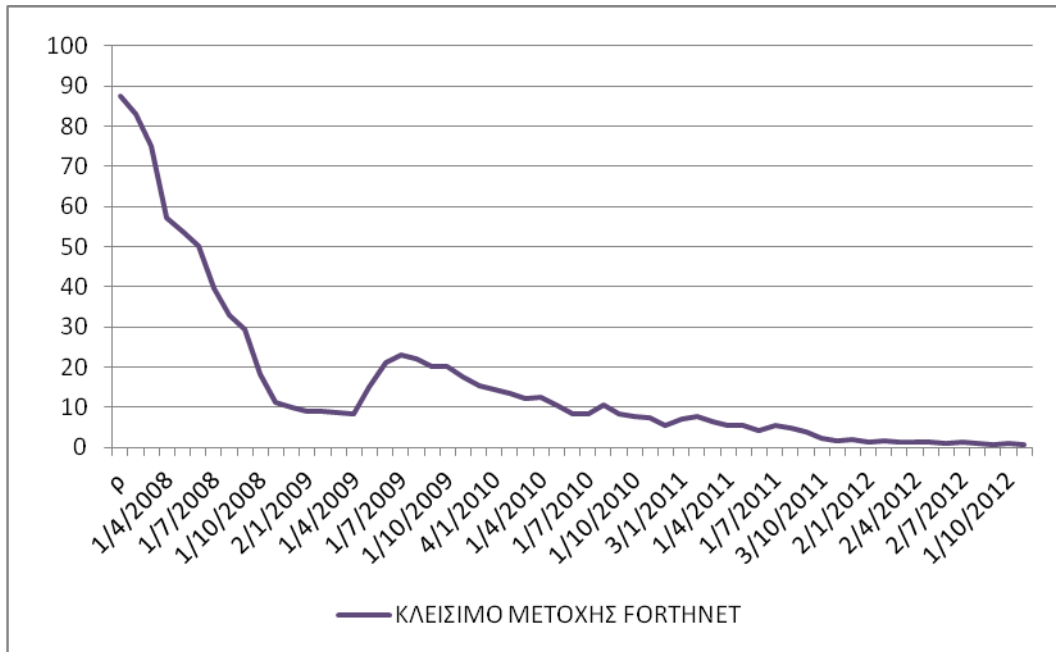

Άξονας x : τιμές κλεισίματος μετοχής Fortinet σε ευρώ
 Άξονας y : ημερομηνίες

ΔΙΑΓΡΑΜΜΑ ΕΛΕΓΧΟΥ R (ΕΥΡΟΣ)

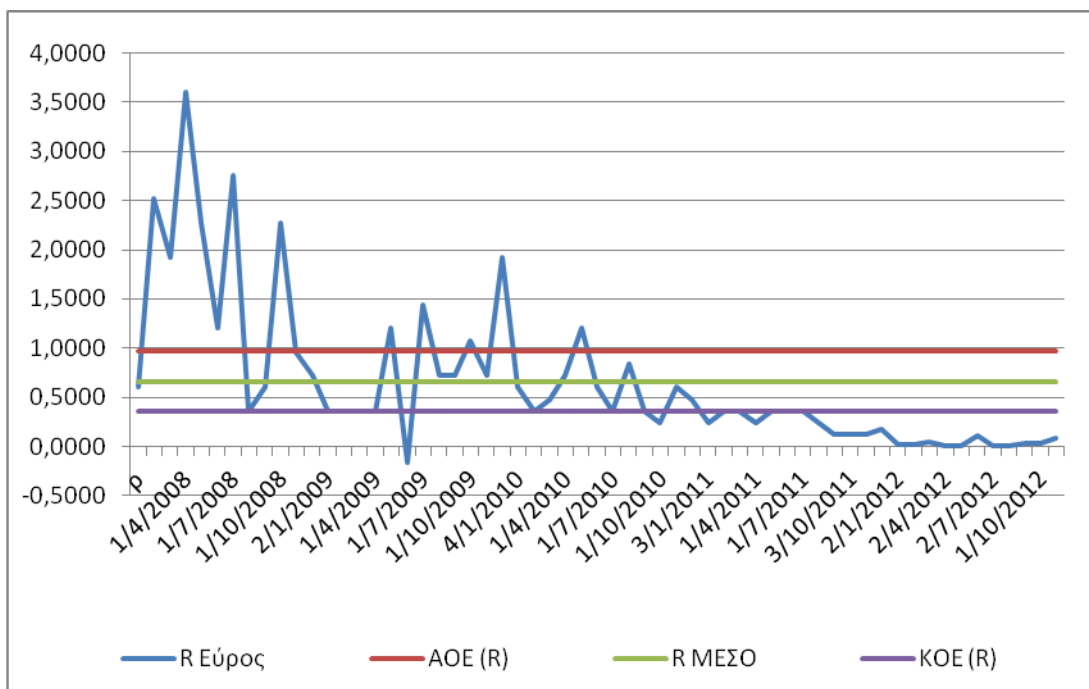

Άξονας x : μονάδες εύρους
 Άξονας y : ημερομηνίες



Συμπεράσματα:

Το έτος 2008, χαρακτηρίστηκε ως έτος γενικής πτώσης της τιμής της Forthnet. Η πτώση αυτή εύκολα μπορεί να γίνει αντιληπτή από το παραπάνω διάγραμμα και εξηγείται με την αποχώρηση των Leaders και των ορθολογικών επενδυτών και λόγο των χαμηλών τιμών, την αντίστοιχη προσέλκυση των Traders, πράγμα που γίνεται εμφανές από τη μεγάλη διακύμανση στο διάγραμμα εύρους.

Από το 2009 διαφαίνεται η απαρχή κάποιας σταθεροποίησης στην πορεία του δείκτη, με μια ελαφριά πτώση, η οποία απεικονίζεται, με μια μικρή διακύμανση στο διάγραμμα εύρους.

Μόνο αργότερα από το έτος 2011 και μετά, η τιμή της μετοχής κινείται σε πολύ χαμηλές τιμές, χωρίς να επέρχεται κάποια ανάκαμψη και αυτό φαίνεται από το διάγραμμα εύρους, το οποίο κινείται κάτω από το κατώτερο όριο ελέγχου. Αυτό υποδηλώνει την αποχή όλων των ειδών των επενδυτών και τη μείωση των συναλλαγών.



ΔΙΑΓΡΑΜΜΑ ΕΛΕΓΧΟΥ X (ΜΕΣΗΣ ΤΙΜΗΣ)

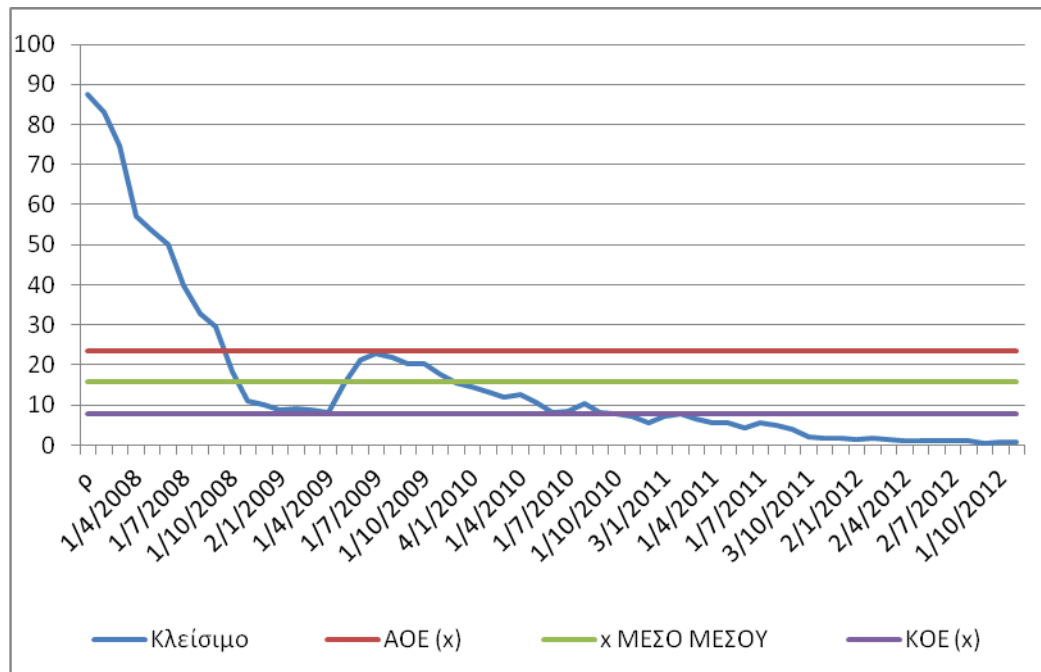

Άξονας x : τιμές κλεισίματος μετοχής Forthnet σε ευρώ
Άξονας y : ημερομηνίες

Συμπεράσματα:

Από το παραπάνω διάγραμμα μέσης τιμής, βλέπουμε την απότομη πτώση της τιμής της μετοχής της Forthnet, εντός του έτους 2008. Από το τέλος όμως του 2008, βλέπουμε ότι κινείται μέσα στα όρια της μέσης τιμής και στη συνέχεια, πέφτει κάτω από το κατώτερο όριο, πράγμα που δηλώνει την έλλειψη επενδυτών και κεφαλαίου.



ΔΙΑΓΡΑΜΜΑ P/E FORTHNET

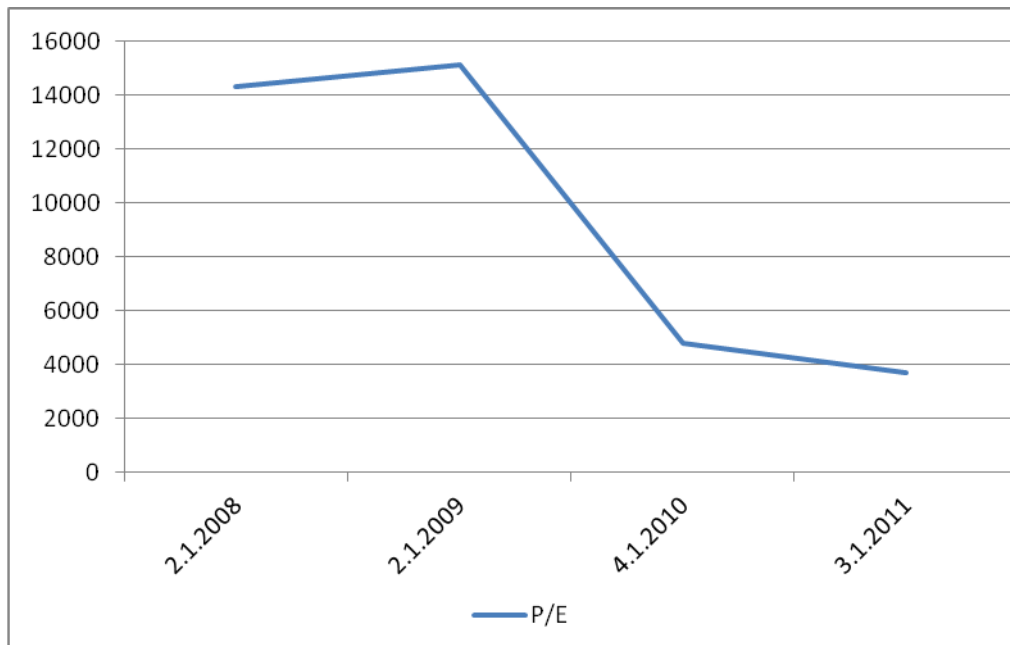

Άξονας x : P/E FORTHNET

Άξονας y : ημερομηνίες

Συμπεράσματα

Όταν οι τιμές P/E κινούνται σε εξαιρετικά υψηλά επίπεδα, γεννάτε η μόνιμη τάση φυγής όλων των ειδών των επενδυτών, διότι ένα υψηλό P/E, έχει ως αποτέλεσμα μειωμένη μερισματική απόδοση, όσο και κερδοφορία. Εν πάση περιπτώσει ακόμα και αν μπουν λεφτά στην αγορά, θα κατευθυνθούν προς τον ΟΤΕ ίσως επειδή η Forthnet παρουσιάζει αδύναμα θεμελιώδη.



1.5 ΙΣΤΟΡΙΚΑ ΣΤΟΙΧΕΙΑ HELLAS ONLINE

Σήμερα, η Hellas Online είναι ένας από τους πιο ισχυρούς παρόχους ολοκληρωμένων ευρυζωνικών υπηρεσιών στην Ελλάδα και είναι εισηγμένη στο Χρηματιστήριο Αθηνών από τον Ιούνιο του 2008.

Προέκυψε όταν η Unibrain A.E. απορρόφησε και συγχώνευσε την πρώην Hellas On Line A.E.

Είναι ένας από τους σημαντικότερους παρόχους υπηρεσιών σταθερών τηλεπικοινωνιών στην Ελλάδα και διαθέτει ένα ιδιόκτητο δίκτυο οπτικών ινών, το οποίο εκτείνεται πάνω από 4.000 χλμ, σε πολλές πόλεις της Ελλάδας.

Το δίκτυο οπτικών ινών της Hellas Online παρέχει συνδέσεις υψηλής χωρητικότητας μεταξύ των data centers και των σημείων συνεγκατάστασης, παρέχοντας υψηλή διασύνδεση με χαμηλό κόστος στους αδεσμοποίητους τοπικούς βρόγχους, δίχως τη χρήση υπηρεσιών του ΟΤΕ, ενώ επιτρέπει στην Hellas Online να ενοικιάσει την επιπλέον χωρητικότητα του δικτύου της, σε άλλους τηλεπικοινωνιακούς παρόχους.

Είναι ένας από τους πρώτους παρόχους Internet (ISPs) στην Ελλάδα, αλλά και μιας ευρείας γκάμας υπηρεσιών για οικιακούς και εταιρικούς πελάτες, καθώς και πελατών χονδρικής.

Προσελκύοντας την πλειονότητα των νέων συνδρομητών της αγοράς, είχε ως αποτέλεσμα η συνολική πελατειακή της βάση, στις 30.09.2010, να ανέρχεται σε 355.411 πελάτες, που αντιστοιχούν στο 28 % του μεριδίου της αγοράς.

Τεχνολογικές υποδομές

Επένδυσε, σε ιδιόκτητες υποδομές και προηγμένα τηλεπικοινωνιακά συστήματα, με αποτέλεσμα το 2006, να ξεπεράσει τα 324,5 εκατ.€. Το ίδιο έτος, ξεκίνησε μία από τις μεγαλύτερες ιδιωτικές επενδύσεις στην Ελλάδα, το εθνικό δίκτυο κορμού, βασισμένο στην τεχνολογία Dense Wavelength Division Multiplexing (DWDM) και το οποίο ολοκλήρωσε το 2009.

Μετά τον ΟΤΕ, διαθέτει το μεγαλύτερο ιδιόκτητο δίκτυο οπτικών ινών πανελλαδικά.

Πηγή: *wikipedia*



1997

Η Hellas Online εξαγοράστηκε από την Infoquest S.A., μια ελληνική εταιρεία πληροφορικής, που δραστηριοποιείται σε χονδρική, και λιανική.

2000

Η Hellas Online συγχωνεύτηκε με την Com-Quest Computers & Telecommunications A.E., με βασικό μέτοχο την Infoquest και στη συνέχεια εξαγοράστηκε από τη Eurobank EFG.

2006

Η Intracom Holdings, ένας από τους μεγαλύτερους τεχνολογικούς ομίλους στην Νότιο-Ανατολική Ευρώπη, εξαγόρασε το 100% της Hellas Online.

Η Hellas Online έχει συνέργειες με αρκετές από τις εταιρείες του Ομίλου Intracom.

2006

Η Hellas Online προχώρησε στην πλήρη εξαγορά της εταιρείας Αττικές Επικοινωνίες Α.Ε., η οποία αποτελεί θυγατρική της εταιρείας, έναντι 47 εκατομμυρίων ευρώ.

Η εξαγορά, η οποία ολοκληρώθηκε τον Απρίλιο του 2007, προσέφερε στην Hellas Online 600 χλμ επιπλέον δίκτυο οπτικής ίνας στην ευρύτερη περιοχή της Αττικής.

Παράλληλα, απέκτησε και το μεγάλο πελατολόγιο της εταιρείας Αττικές Επικοινωνίες Α.Ε., προσφέροντας πλέον σε όλους τους εταιρικούς της πελάτες αναβαθμισμένες υπηρεσίες Internet με υψηλές ταχύτητες μέσω τεχνολογιών metro-Ethernet, μισθωμένες γραμμές χονδρικής, FTTB και SHDSL.

2007

Τον Ιούνιο, η πρώην Hellas Online άλλαξε την εταιρική της ταυτότητα και σύντομα μετά την αλλαγή, ξεκίνησε τη διάθεση της υπηρεσίας hol double-play, που τώρα αποτελεί το βασικό προϊόν της εταιρείας.

Επίσης σύναψε εμπορική συνεργασία με την Vodafone Ελλάδος σύμφωνα με την οποία η Hellas Online παρέχει στην Vodafone Ελλάδος μια σειρά από υπηρεσίες χονδρικής.

2008

Τον Φεβρουάριο, η πρώην Hellas Online ξεκίνησε τη διάθεση απλής σταθερής τηλεφωνίας σε οικιακούς πελάτες.

Τον Μάιο του 2008, η εισηγμένη Unibrain συγχωνεύτηκε με την Hellas On Line A.E. Η Unibrain ήταν η απορροφούσα εταιρεία και μετονομάστηκε σε “ Hellas Online ”.



Προϊόντα και Υπηρεσίες της Hellas Online

Προς τους οικιακούς πελάτες, η Hellas Online προσφέρει τα ακόλουθα προϊόντα:

- α. Υπηρεσίες σταθερής τηλεφωνίας και Internet
- β. Υπηρεσίες “single-play” (με ευρυζωνική πρόσβαση στο Internet μέσω αδεσμοποίητου τοπικού βρόχου - LLU)
- γ. Υπηρεσίες “double-play” (που συνδυάζουν ευρυζωνική πρόσβαση στο Internet με σταθερή τηλεφωνία) εντός δικτύου hellas online (full LLU).

Σε εταιρικούς πελάτες η Hellas Online προσφέρει τηλεπικοινωνιακές υπηρεσίες και λύσεις όπως:

- α. Μισθωμένες γραμμές SDH και metro Ethernet
- β. Ιδεατά Ιδιωτικά Δίκτυα - Virtual Private networks (VPNs)
web hosting

Οικονομικά Αποτελέσματα Εννεαμήνου 2008

- Υπερδιπλασιασμός κύκλου εργασιών (αύξηση 119,3% σε ετήσια βάση)
- Αύξηση του μεριδίου αγοράς LLU κατά 4,4 ποσοστιαίες μονάδες, 18,1% σήμερα από 13,7% στο τέλος του 2007
- 22% μερίδιο αγοράς στις νέες συνδέσεις LLU το γ' τρίμηνο οδηγώντας τη συνολική ευρυζωνική πελατειακή βάση στις 122 χιλιάδες στο τέλος Σεπτεμβρίου
- Επενδύσεις €60 εκατ. ξεπερνώντας συνολικά τα €173 εκατ. από τις αρχές του 2006

LLU or LLUB: Local loop unbundling

Η διαδικασία όπου πολλαπλοί τηλεπικοινωνιακοί φορείς μπορούν να χρησιμοποιούν συνδέσεις από το τηλεφωνικό κέντρο στις εγκαταστάσεις του πελάτη.

EBITDA: Earnings before interest, taxes, depreciation and amortization



Οικονομικά Αποτελέσματα 2009

Πρώτη θέση στις νέες LLU συνδέσεις και ισχυρή λειτουργική κερδοφορία στην αγορά εναλλακτικών τηλεπικοινωνιακών παρόχων.

- Θεαματική αύξηση λειτουργικής κερδοφορίας σε ετήσια βάση: EBITDA στα 20,0 εκατ.€ το 2009 (εξαιρούμενου του αποτελέσματος από τη διακοπή δραστηριότητας της πρώην Unibrain) από -2,7 εκατ.€ το 2008
- Αύξηση κύκλου εργασιών κατά 53,7% σε ετήσια βάση (εξαιρούμενης της δραστηριότητας της πρώην Unibrain). Στα 157,9 εκατ.€ από 102,7 εκατ.€ το 2008
- Πρώτη θέση στις νέες συνδέσεις LLU με 45,4% μερίδιο αγοράς και 154.897 νέες συνδέσεις, υπερδιπλασιάζοντας τη συνδρομητική βάση σε σχέση με το 2008
- 306.506 LLU πελάτες στις 19.3.2010

Οικονομικά Αποτελέσματα 2010

Ισχυρή λειτουργική κερδοφορία στα 48,8 εκατ.€ (αύξηση 217 % σε σχέση με το 2009) και έσοδα στα 212,4 εκατ.€.

- Λειτουργική κερδοφορία (EBITDA) στα 48,8 εκατ.€ το 2010 από 15,4 εκατ. € το 2009
- Αύξηση κύκλου εργασιών κατά 27,9% σε ετήσια βάση. Στα 212,4 εκατ.€ από 166,1 εκατ.€ το 2009
- 391.612 LLU συνδρομητές

Οικονομικά Αποτελέσματα Έτους 2011

Στα 61 εκατ.€ η λειτουργική κερδοφορία και στα 233 εκατ.€ τα έσοδα.

- Αύξηση 25 % λειτουργικής κερδοφορία (EBITDA) στα 61 εκατ.€ το έτος 2011 από 49 εκατ.€ το 2010
- Στα 233 εκατ.€ τα συνολικά ενοποιημένα έσοδα αύξηση 9,5 % σε σχέση με πέρυσι
- 466.339 LLU συνδρομητές στις 31/12/2011
- Αποπληρωμή τραπεζικού δανεισμού κατά 20 εκατ.€
- Μείωση των υποχρεώσεων προς προμηθευτές κατά 38 εκατ.€



ΟΙ ΜΕΤΟΧΟΙ

Η 1
 201

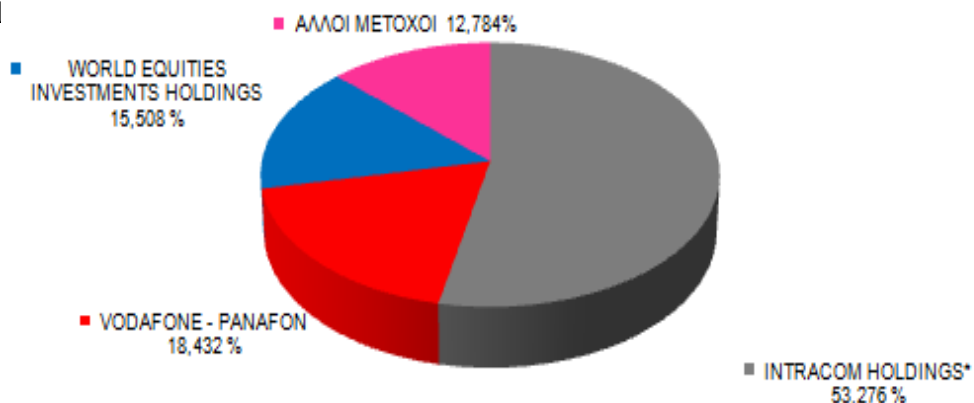

Πηγή: *hol*

ΣΗΜΑΝΤΙΚΟΙ ΠΕΛΑΤΕΣ

Η hellas online παρέχει υπηρεσίες τηλεπικοινωνιών σε μερικές από τις μεγαλύτερες και πιο γνωστές εταιρίες παγκοσμίως.

T Bank	TNT Skypak	ΒΕΡΟΠΟΥΛΟΙ ΑΦΟΙ ΑΕΒΕ.	Bayer Hellas
Intralot A.E.	Eastern Mediterranean Maritime	Coral SA (Shell Hellas)	Genesys Pharma
Generali Hellas	Capital Ship Management Kosmocar A.E.	Tsakos Shipping	EUROBANK CARDS S.A.
Dixxons Κωτσόβολος	Alapis	ΣΑΡΑΚΑΚΗΣ	ΤΡΑΠΕΖΑ ΠΕΙΡΑΙΩΣ
SUPERFAST FERRIES S.A.	GlaxoSmithKline	Danaos Shipping	ΤΡΑΠΕΖΑ EFG EUROBANK
Citroen Hellas	Johnson & Johnson Hellas	Bloomberg	Vivartia S.A
EVEREST A.E.	ΙΑΤΡΙΚΟ ΑΘΗΝΩΝ	Janssen Cilag	FIRST DATA S.A.
Audio Visual Enterprises A.E.	ΕΜΠΟΡΙΚΗ ΤΡΑΠΕΖΑ	Novartis	Costamare
BMW	ΜΕΤΡΟ Α.Β.Ε.Ε.	ΟΠΑΠ Α.Ε.	ACS S.A.
ΑΒ ΒΑΣΙΛΟΠΟΥΛΟΣ Α.Ε.	ΕΘΝΙΚΗ ΤΡΑΠΕΖΑ	ΤΡΑΠΕΖΑ ΚΥΠΡΟΥ	ΧΡΗΜΑΤΙΣΤΗΡΙΟ ΑΘΗΝΩΝ
Neoset	Folli-Follie	Anangel Maritime	First Data



ΔΙΟΙΚΗΤΙΚΟ ΣΥΜΒΟΥΛΙΟ

Πρόεδρος Δ.Σ., Εκτελεστικό Μέλος	Σωκράτης Κόκκαλης
Αντιπρόεδρος Δ.Σ., Εκτελεστικό Μέλος	Δημήτριος Κλώνης
Διευθύνων Σύμβουλος , Εκτελ. Μέλος	Αντώνιος Κεραστάρης
Αναπληρωτής Διευθύνων Σύμβουλος	Κων/νος Κόκκαλης
Σύμβουλος, Εκτελεστικό Μέλος	Γεώργιος Άννινος
Σύμβουλος, Μη Εκτελεστικό Μέλος	Γλαύκος Περσιάνης
Σύμβουλος, Μη Εκτελεστικό Μέλος	Γεώργιος Κολιαστάσης
Σύμβουλος, Ανεξάρτητο Μη Εκτελ. Μέλος	Κων/νος Αντωνόπουλος
Σύμβουλος, Ανεξάρτητο Μη Εκτελ. Μέλος	Ιωάννης Καλλέργης

Πηγή: *hol*



1.5.1 ΤΙΜΕΣ HELLAS ONLINE ΓΙΑ ΠΕΡΙΟΔΟ 5 ΧΡΟΝΩΝ ΑΝΑ ΜΗΝΑ

Ημ/νία	Κλείσιμο	Άνογμα	Υψηλό Ημέρας	Χαμηλό Ημέρας	Όγκος	Τζίρος	x Μέσο	R Εύρος
2/1/2008	4,19	4,08	4,19	4,08	6.999	29.253	4,1350	0,1100
1/2/2008	3,63	3,59	3,67	3,55	33.517	121.504,60	3,6100	0,1200
3/3/2008	3,5	3,01	3,5	3,01	1.865	5.924,70	3,2550	0,4900
1/4/2008	3,46	3,35	3,48	3,35	8.968	30.856,40	3,4050	0,1300
2/5/2008	3,52	3,55	3,72	3,4	10.465	1.701.402,96	3,5350	0,3200
2/6/2008	3,99	4,01	4,08	3,97	8.337	33.609,60	4,0000	0,1100
1/7/2008	2,51	2,69	2,69	2,51	15.784	40.198,45	2,6000	0,1800
1/8/2008	2,31	2,3	2,31	2,25	1.096	2.500,62	2,3050	0,0600
1/9/2008	1,97	1,96	1,97	1,96	1.302	2.563,52	1,9650	0,0100
1/10/2008	1,82	1,84	1,84	1,82	2.766	5.036,56	1,8300	0,0200
3/11/2008	1,6	1,54	1,63	1,53	17.429	27.177,64	1,5700	0,1000
1/12/2008	1,6	1,59	1,63	1,59	3.405	5.468,50	1,5950	0,0400
2/1/2009	1,51	1,5	1,53	1,5	4.018	6.049,15	1,5050	0,0300
2/2/2009	1,35	1,32	1,4	1,32	2.186	3.023,46	1,3350	0,0800
3/3/2009	1,3	1,33	1,33	1,3	260	341	1,3150	0,0300
1/4/2009	1,48	1,39	1,52	1,36	2.940	4.065,70	1,4350	0,1600
4/5/2009	1,99	2,05	2,09	1,92	22.360	45.192,22	2,0200	0,1700
1/6/2009	2,15	2	2,18	2	20.802	44.142,16	2,0750	0,1800
1/7/2009	1,83	1,88	1,95	1,83	1.522	2.870,51	1,8550	0,1200
3/8/2009	2,05	2,09	2,09	2	13.500	27.615,00	2,0700	0,0900
1/9/2009	1,67	1,84	1,84	1,65	1.057	1.761,20	1,7550	0,1900
1/10/2009	1,52	1,47	1,58	1,47	15.343	23.262,65	1,4950	0,1100
2/11/2009	1,43	1,44	1,44	1,41	13	18,63	1,4350	0,0300
1/12/2009	1,21	1,19	1,22	1,19	930	1.121,10	1,2000	0,0300
4/1/2010	1,16	1,16	1,21	1,16	510	592,1	1,1600	0,0500
1/2/2010	1,11	1,12	1,17	1,11	2.057	2.290,59	1,1150	0,0600
1/3/2010	0,98	0,98	0,98	0,98	1.000	980	0,9800	0,0000
1/4/2010	1	1	1	1	1.033	1.033,00	1,0000	0,0000
3/5/2010	0,9	0,9	0,94	0,9	714	643,71	0,9000	0,0400
1/6/2010	0,49	0,5	0,5	0,47	15.341	7.508,42	0,4950	0,0300
1/7/2010	0,56	0,55	0,57	0,54	5.690	3.158,06	0,5550	0,0300
2/8/2010	0,82	0,84	0,85	0,81	3.034	2.500,20	0,8300	0,0400
1/9/2010	0,83	0,83	0,83	0,83	100	83	0,8300	0,0000



1/10/2010	0,74	0,74	0,74	0,74	-	-	0,7400	0,0000
-----------	------	------	------	------	---	---	--------	--------

Ημ/νία	Κλείσιμο	Άνοιγμα	Υψηλό Ημέρας	Χαμηλό Ημέρας	Όγκος	Τζίρος	x Μέσο	R Εύρος
1/11/2010	0,59	0,59	0,59	0,59	20	11,8	0,5900	0,0000
1/12/2010	0,46	0,46	0,46	0,46	4.500	2.070,00	0,4600	0,0000
3/1/2011	0,44	0,44	0,44	0,44	1.210	532,4	0,4400	0,0000
1/2/2011	0,54	0,54	0,54	0,54	20	10,8	0,5400	0,0000
1/3/2011	0,66	0,66	0,66	0,66	-	-	0,6600	0,0000
1/4/2011	0,58	0,58	0,58	0,58	10	5,8	0,5800	0,0000
2/5/2011	0,65	0,67	0,67	0,64	4.551	2.960,64	0,6600	0,0300
1/6/2011	0,64	0,65	0,66	0,58	410	262	0,6450	0,0800
1/7/2011	0,76	0,72	0,77	0,72	132	100,54	0,7400	0,0500
1/8/2011	0,78	0,78	0,78	0,78	-	-	0,7800	0,0000
1/9/2011	0,74	0,81	0,81	0,7	1.650	1.221,00	0,7750	0,1100
3/10/2011	0,75	0,75	0,75	0,75	50	37,5	0,7500	0,0000
1/11/2011	0,66	0,66	0,66	0,66	75	49,5	0,6600	0,0000
1/12/2011	0,75	0,75	0,75	0,75	2.100	1.575,00	0,7500	0,0000
2/1/2012	0,314	0,374	0,374	0,312	3.071	964,35	0,3440	0,0620
1/2/2012	0,618	0,5	0,62	0,5	9.700	5.990,00	0,5590	0,1200
1/3/2012	0,659	0,659	0,659	0,659	-	-	0,6590	0,0000
2/4/2012	0,494	0,494	0,494	0,494	501	247,49	0,4940	0,0000
2/5/2012	0,48	0,48	0,48	0,48	1	0,48	0,4800	0,0000
1/6/2012	0,562	0,562	0,562	0,562	-	-	0,5620	0,0000
2/7/2012	0,2	0,2	0,2	0,2	-	-	0,2000	0,0000
1/8/2012	0,384	0,384	0,384	0,384	50	19,2	0,3840	0,0000
3/9/2012	0,329	0,329	0,329	0,329	50	16,45	0,3290	0,0000
1/10/2012	0,414	0,55	0,55	0,4	3.540	1.465,50	0,4820	0,1500
1/11/2012	0,627	0,627	0,627	0,627	-	-	0,6270	0,0000



ΚΛΕΙΣΙΜΟ ΜΕΤΟΧΗΣ HOL

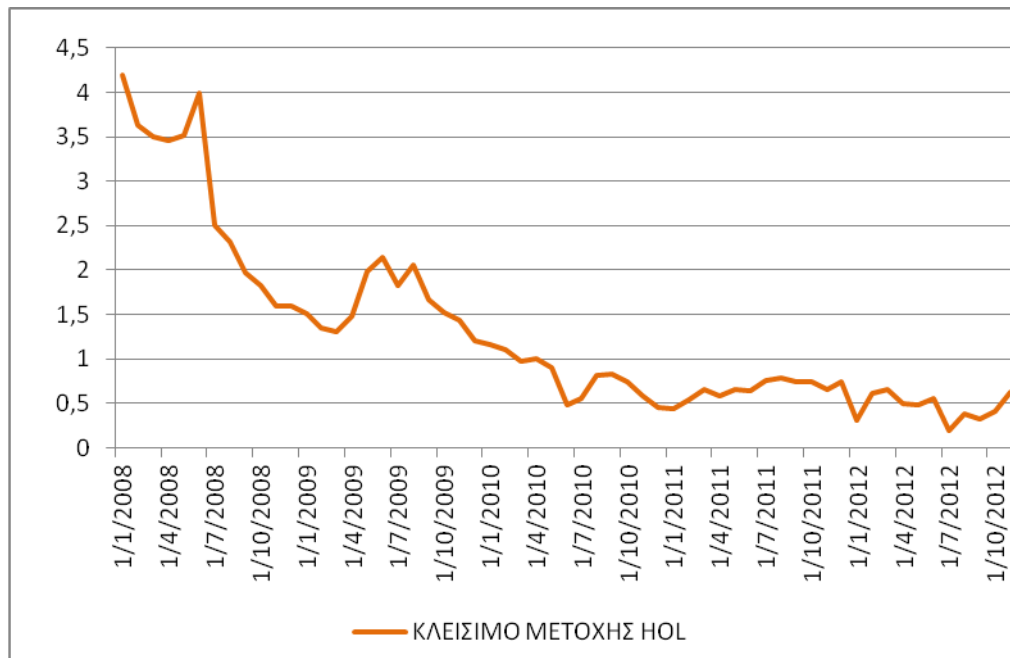

Άξονας x : τιμές κλεισίματος μετοχής HOL σε ευρώ
 Άξονας y : ημερομηνίες

ΔΙΑΓΡΑΜΜΑ ΕΛΕΓΧΟΥ R (ΕΥΡΟΣ)

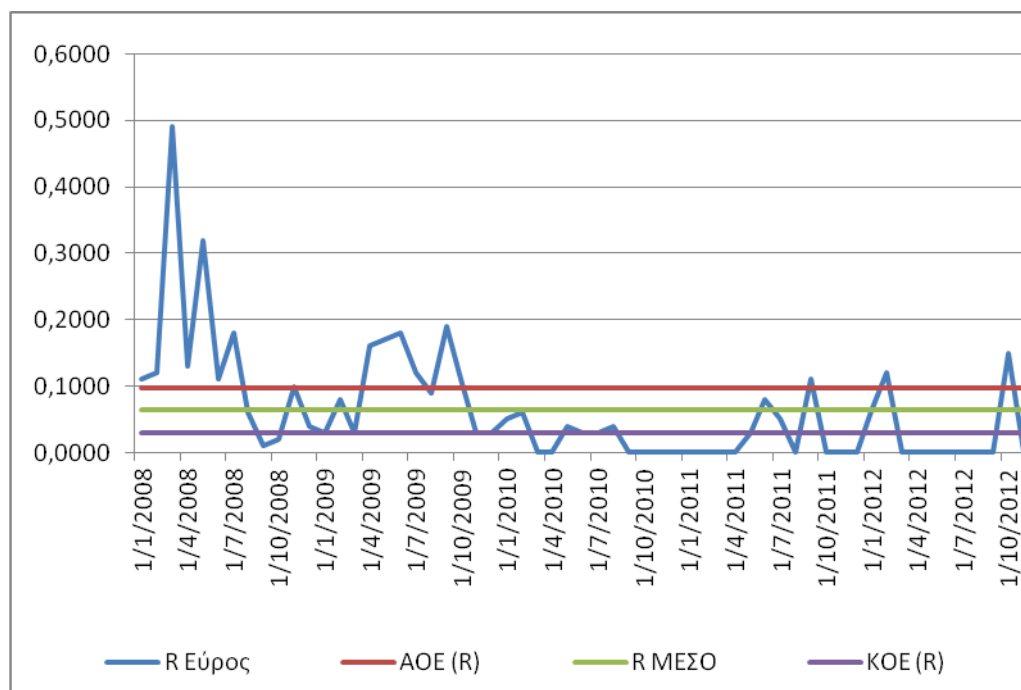



Άξονας x : μονάδες εύρους
Άξονας y : ημερομηνίες

Συμπεράσματα:

Από τα παραπάνω διαγράμματα γίνεται αντιληπτή η πτώση της τιμής της μετοχής της Hoi με τη κύρια πτώση να σημειώνεται από το 2ο εξάμηνο του 2008 έως το 2ο εξάμηνο του 2009 που οφείλεται στην αποχώρηση των Leaders και των ορθολογικών επενδυτών. Την ίδια χρονική περίοδο επωφελούμενοι των χαμηλών τιμών δραστηριοποιούνται οι Traders.

Από το 2010 παρατηρούμαι στο διάγραμμα κλεισίματος σταθερότητα στην πορεία του δείκτη που οφείλεται στη χαμηλή συναλλαγματική δραστηριότητα, υπονοώντας την αποχή των Traders.



ΔΙΑΓΡΑΜΜΑ ΕΛΕΓΧΟΥ X (ΜΕΣΗΣ ΤΙΜΗΣ)

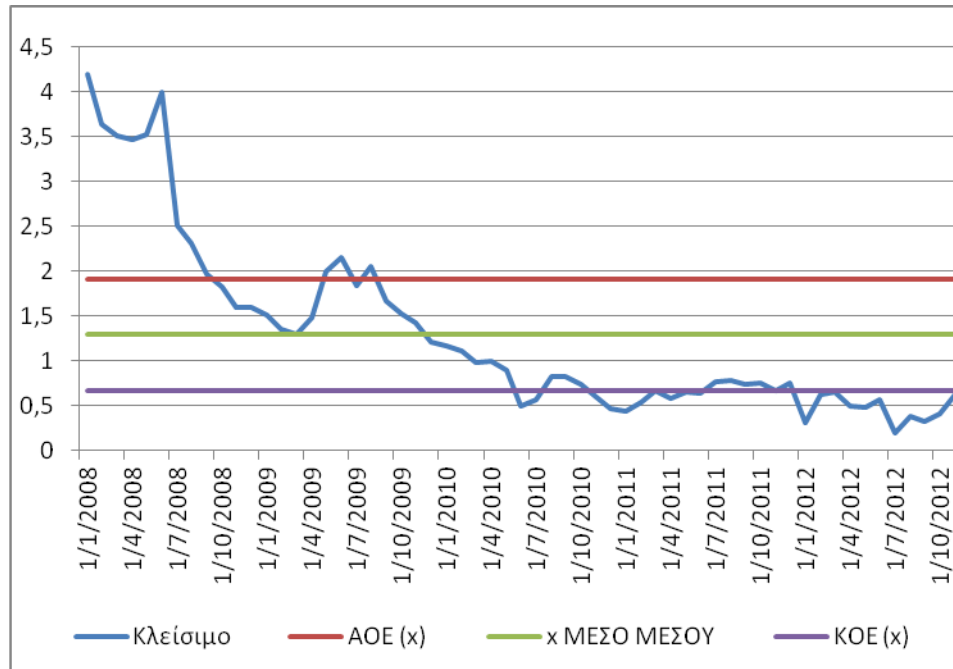

Άξονας x : τιμές κλεισίματος μετοχής HOL σε ευρώ
Άξονας y : ημερομηνίες

Συμπεράσματα:

Από το παραπάνω διάγραμμα μέσης τιμής διαπιστώνουμε ότι η μεγαλύτερη πτώση επέρχεται κατά το έτος 2008. Από το 2010 όμως και μετά, κινείται πάνω στο κατώτερο όριο ελέγχου, χωρίς σημάδια ανάκαμψης, λόγω έλλειψης κεφαλαίου και επενδυτικής δραστηριότητας.



ΔΙΑΓΡΑΜΜΑ P/E HOL

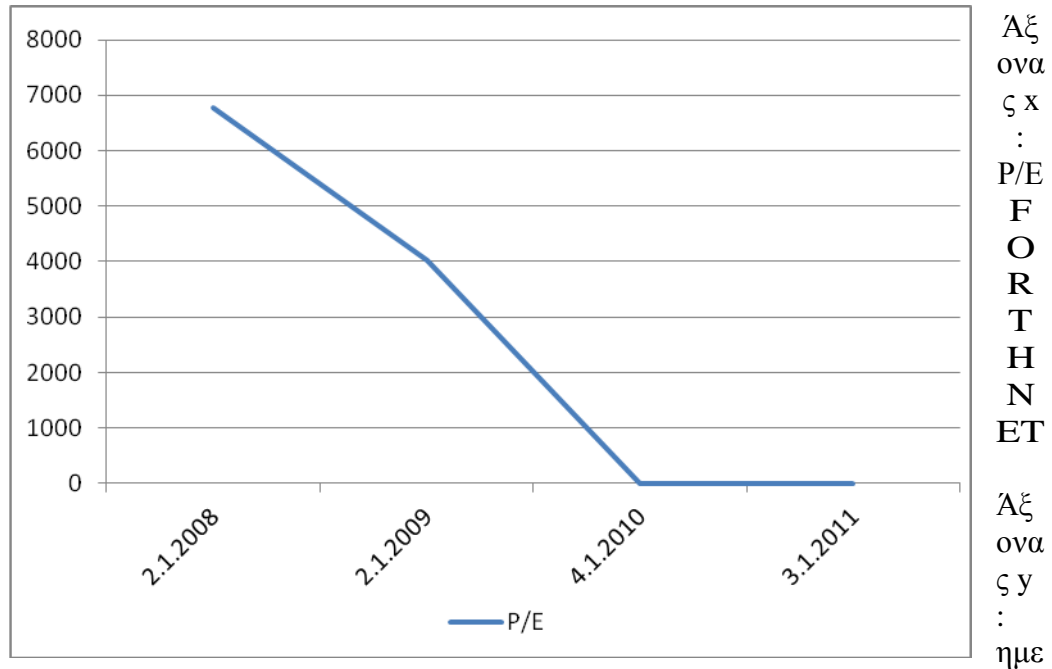

ρομηνίες

Συμπεράσματα:

Από το παραπάνω διάγραμμα βλέπουμε ότι οι τιμές P/E τα έτη 2008 και 2009 κινούνται σε εξαιρετικά υψηλά επίπεδα, πράγμα που δικαιολογεί την πτώση της τιμής της μετοχής, λόγω αποχής των επενδυτών.

Το έτος 2010 και 2011 όμως, παρουσιάζει χαμηλά P/E, με αποτέλεσμα, την προσέλκυση λογικών επενδυτών και την σταθεροποίηση της τιμής της μετοχής.



2. ΔΕΙΚΤΗΣ P/E

Ένα από τα βασικά οικονομικά μεγέθη που παρουσιάζονται στον ισολογισμό μιας εταιρείας είναι τα κέρδη της. Για να συγκρίνουμε τη σχετική αξία δύο μετοχών, δεν συγκρίνουμε τα κέρδη τους ως απόλυτα μεγέθη, αφού είναι σχεδόν βέβαιο πως οι δύο εταιρείες έχουν διαφορετικό αριθμό μετοχών, αλλά χρησιμοποιούμε ένα λόγο γνωστό ως P/E (price to earnings).

ΕΡΜΗΝΕΙΑ ΤΟΥ ΔΕΙΚΤΗ P/E

Ο λόγος P/E μιας μετοχής (λόγος τιμής προς κέρδη ανά μετοχή ή price-to-earnings ratio) εκφράζει την τιμή που καταβάλλεται για μια μετοχή σε σχέση με το ετήσιο καθαρό εισόδημα ή κέρδος που κερδίζει η επιχείρηση ανά μετοχή και αποτελεί τον πιο γνωστό χρηματοοικονομικό δείκτη αποτίμησης.

Ο λόγος P/E αντικατοπτρίζει την κεφαλαιακή διάρθρωση της εν λόγω εταιρείας.

Το P/E είναι μια οικονομική αναλογία που χρησιμοποιείται για αποτίμηση με την εξής λογική: ένα υψηλότερο P/E σημαίνει ότι οι επενδυτές πληρώνουν περισσότερα για κάθε μονάδα του καθαρού εισοδήματος σε σχέση με ένα με χαμηλότερο P/E.

Ο χαρακτηρισμός “φθηνές” δεν σημαίνει αναγκαστικά ότι θα σημειώσουν και άνοδο στο επόμενο διάστημα.

Περισσότερο σημαίνει πως ο επενδυτής που θα επιλέξει να τοποθετηθεί σε μια από αυτές αγοράζει στην τρέχουσα περίοδο, κάτι που ενδεχομένως να κοστίζει ακριβότερα σε λίγο καιρό.

Αντίστοιχα οι θεωρούμενες “ακριβές” μετοχές χαρακτηρίζονται έτσι, διότι διαθέτουν υψηλότερες αποτιμήσεις απ’ ότι η αγορά ή ο κλάδος.

Το γεγονός αυτό, δεν είναι κατ’ ανάγκη αρνητικό, γιατί ενδεχομένως κάποιες εταιρείες “δικαιούνται” να έχουν μεγαλύτερη αποτίμηση, λόγω των προσδοκιών που συγκεντρώνουν για το μέλλον.

Ο λόγος P/E έχει μονάδες χρόνου, και μπορεί να ερμηνευθεί ως “ο αριθμός των ετών που απαιτούνται για την επανείσπραξη του επενδυμένου κεφαλαίου” αγνοώντας τη διαχρονική αξία του χρήματος.

Με άλλα λόγια, η αναλογία P/E δείχνει την τρέχουσα ζήτηση των επενδυτών για μια μετοχή της εταιρείας.

Το αντίστροφο του P/E είναι γνωστό ως απόδοση κερδών.

Η απόδοση κερδών είναι μια εκτίμηση της προσδοκώμενης απόδοσης αν κρατήσουμε τη μετοχή, αποδεχόμενοι ορισμένες περιοριστικές υποθέσεις.

Η αναλογία P/E μπορεί εναλλακτικά να υπολογιστεί διαιρώντας την κεφαλαιοποίηση της εταιρείας με τα συνολικά ετήσια κέρδη της.



Πηγή: *Wikipedia*

ΧΡΗΣΙΜΟΤΗΤΑ ΤΟΥ ΔΕΙΚΤΗ

Με τη σύγκριση των τιμών και των κερδών ανά μετοχή για μια επιχείρηση, μπορεί κανείς να αναλύσει την αποτίμηση της μετοχής μιας εταιρίας σε σχέση με τα έσοδα τα οποία στην πραγματικότητα η εταιρία έχει.

Μετοχές που προβλέπεται να έχουν μεγάλη αύξηση κερδών, θα έχουν συνήθως ένα υψηλότερο P/E, καθώς και εκείνες που αναμένονται να έχουν μικρότερη αύξηση κερδών, στην πλειονότητα των περιπτώσεων έχουν χαμηλότερο P/E.

Οι επενδυτές μπορούν να χρησιμοποιήσουν την αναλογία P/E για να συγκρίνουν την αξία των μετοχών. Αν μία μετοχή έχει διπλάσιο P/E από μία άλλη, δεδομένων άλλων στοιχείων ίσων (ειδικά το ποσοστό αύξησης κερδών) είναι μια λιγότερη ελκυστική μετοχή.

Ωστόσο, οι εταιρείες είναι σπάνια ίσες, και οι συγκρίσεις μεταξύ των βιομηχανιών εταιρειών καθώς και των διαφόρων χρονικών περιόδων, μπορεί να είναι παραπλανητικές.

ΚΑΘΟΡΙΣΜΟΣ ΤΩΝ ΤΙΜΩΝ ΤΩΝ ΜΕΤΟΧΩΝ

Οι τιμές των μετοχών σε μια εισηγμένη εταιρεία που καθορίζεται από την προσφορά και τη ζήτηση της αγοράς, εξαρτώνται από τις προσδοκίες των αγοραστών και των πωλητών. Μεταξύ αυτών είναι:

- Οι πρόσφατες επιδόσεις της εταιρίας, συμπεριλαμβανομένης της δυνητικής ανάπτυξης.
- Οι κίνδυνοι που διαβλέπονται, συμπεριλαμβανομένου του κινδύνου λόγω της υψηλής μόχλευσης.
- Οι προοπτικές για τις επιχειρήσεις αυτού του τύπου, ο τομέας της αγοράς.

Με τη διαίρεση της τιμής μιας μετοχής σε μια εταιρεία με τα κέρδη της εταιρείας ανά μετοχή βρίσκουμε την αναλογία P/E.

Αν τα κέρδη ανά μετοχή κινούνται αναλογικά με τις τιμές των μετοχών, η αναλογία παραμένει η ίδια.

Εάν αυξάνεται η αξία των τιμών των μετοχών και τα κέρδη παραμένουν ίδια ή μειώνονται, η αναλογία P/E αυξάνεται.

Πηγές από: *Wikipedia, iraj*



ΒΑΣΙΚΟΙ ΛΟΓΟΙ ΓΙΑ ΤΗΝ ΥΠΑΡΞΗ ΥΨΗΛΩΝ ΚΑΙ ΧΑΜΗΛΩΝ P/E

Όπως γίνεται αντιληπτό από την παραπάνω ανάλυση, ο δείκτης P/E χρησιμοποιείται ως μέτρο ή ως κριτήριο για τον καθορισμό του βαθμού στον οποίο μια μετοχή είναι υπερτιμημένη ή υποτιμημένη. Αυτή η αξιολόγηση όμως, χαρακτηρίζεται από το στοιχείο της υποκειμενικότητας.

Για παράδειγμα, δεν είναι ασυνήθιστο για δύο διαφορετικούς χρηματιστηριακούς αναλυτές, να μεταφράσουν το δείκτη P/E μιας συγκεκριμένης εταιρίας και να εξάγουν εντελώς διαφορετικά συμπεράσματα για την αξία των μετοχών.

Το βασικό θέμα διαφωνίας στην αιτιολόγηση του βαθμού στον οποίο μια μετοχή έχει χαμηλή ή υψηλή τιμή (άρα και P/E) είναι οι μελλοντικές προοπτικές κερδοφορίας που ανοίγονται για την εταιρία, τις οποίες ο καθένας μπορεί ενδεχομένως να βλέπει με διαφορετικό «μάτι».

Η πιο χαρακτηριστική περίπτωση για την ύπαρξη ασυνήθιστα υψηλών P/E αφορά εταιρίες που χαρακτηρίζονται από ιδιαίτερα υψηλούς ρυθμούς ανάπτυξης.

Ο λόγος είναι ότι οι επιδόσεις τους, όσον αφορά τα μελλοντικά τους κέρδη, αναμένεται να είναι σημαντικά μεγαλύτερες σε σχέση με τις επιδόσεις των τελευταίων ετών.

Σημειώνεται ότι η τιμή μιας μετοχής, συνυπολογίζει μελλοντικά κέρδη που αναμένεται να είναι υψηλά στην περίπτωση μιας ταχέως αναπτυσσόμενης εταιρίας. Την ίδια στιγμή, όταν χρησιμοποιούνται τα ιστορικά κέρδη ανά μετοχή, τότε αυτά είναι πιθανώς χαμηλότερα σε σχέση με τα αναμενόμενα μελλοντικά κέρδη.

Εξαιτίας του γεγονότος ότι στην περίπτωση αυτή ο δείκτης χρησιμοποιεί ένα μέγεθος από το μέλλον και ένα μέγεθος που ανάγεται από το παρελθόν καθώς οι δύο περίοδοι (παρελθόν και μέλλον) διαφέρουν δραστικά, το P/E μπορεί να είναι εξαιρετικά υψηλό.



3. ΣΥΓΚΡΙΤΙΚΑ ΔΙΑΓΡΑΜΜΑΤΑ

ΚΛΕΙΣΙΜΟ ΓΕΝΙΚΟΥ ΔΕΙΚΤΗ-ΚΛΑΔΟΥ ΤΗΛΕΠΙΚΟΙΝΩΝΙΩΝ

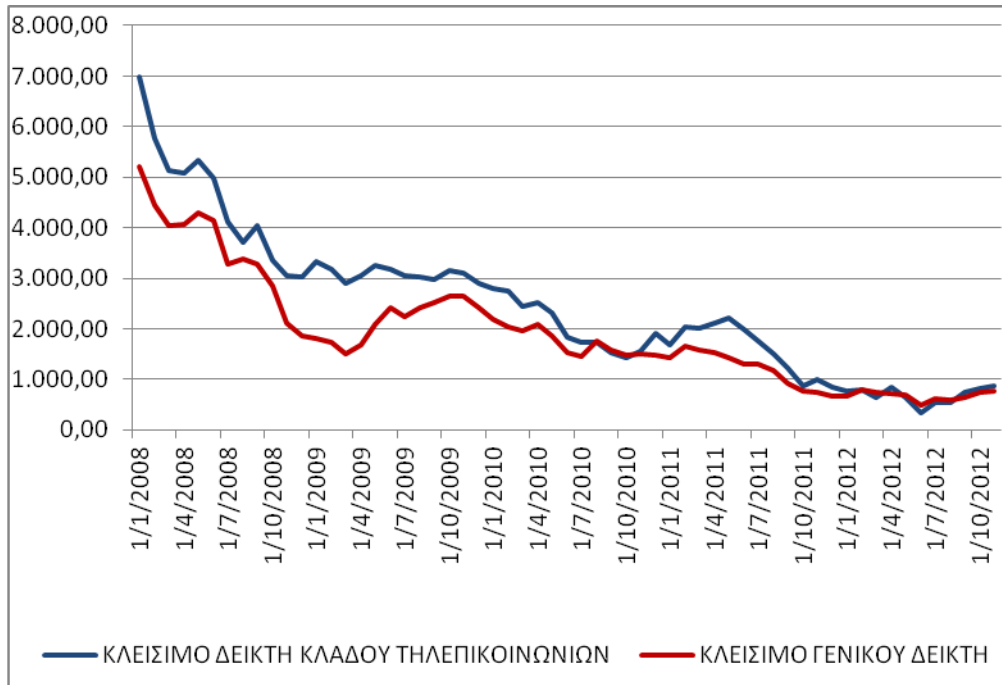

Άξονας x : τιμές κλεισίματος γενικού δείκτη – κλάδου τηλεπικοινωνιών σε ευρώ
Άξονας y : ημερομηνίες

Συμπεράσματα:

Από το ανωτέρω διάγραμμα βλέπουμε ότι ο κλάδος τηλεπικοινωνιών, συγκριτικά με τον Γενικό δείκτη, διατηρεί ομαλότερη πορεία.

Ως εκ τούτου συμπεραίνεται ότι η μεγαλύτερη διακύμανση του Γενικού δείκτη, οφείλεται στην αστάθεια των άλλων κλάδων.



ΚΛΕΙΣΙΜΟ ΜΕΤΟΧΗΣ ΟΤΕ-FORTHNET-HOL

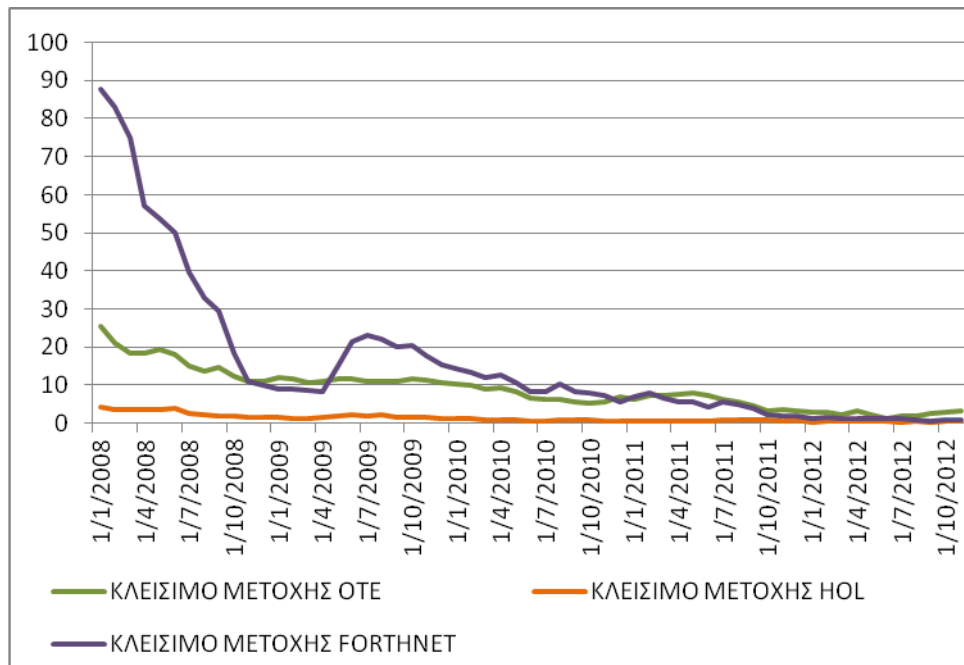

Άξονας x : τιμές κλεισίματος μετοχής ΟΤΕ-FORTHNET-HOL σε ευρώ
 Άξονας y : ημερομηνίες

ΣΥΓΚΡΙΤΙΚΟ ΔΙΑΓΡΑΜΜΑ ΕΥΡΟΥΣ ΟΤΕ-FORTHNET-HELLAS ONLINE

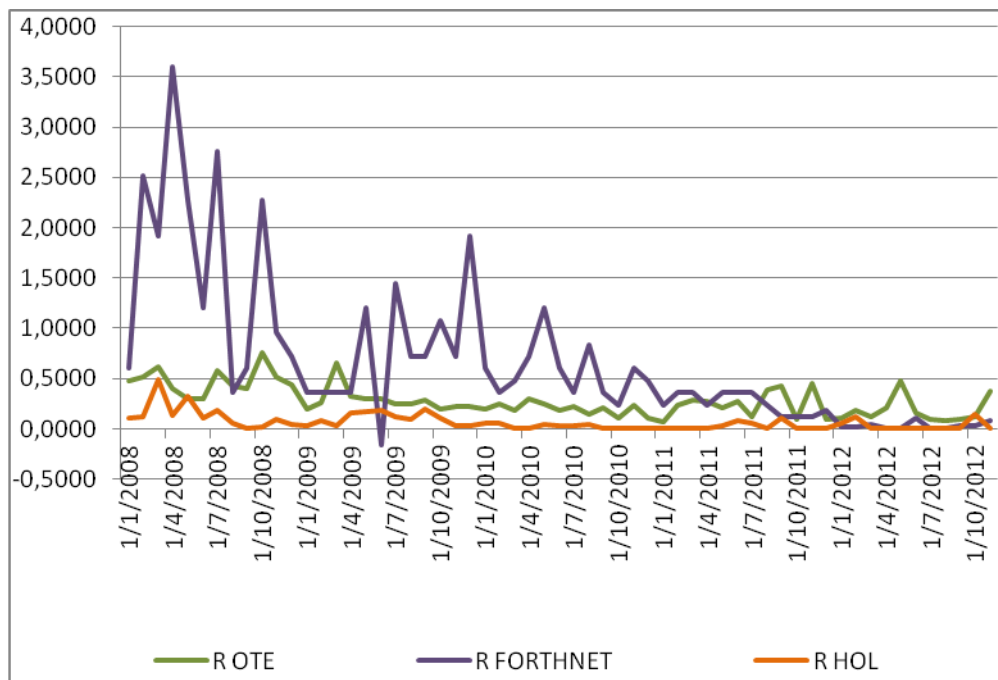

Άξονας x : τιμές ανηγμένου εύρους ΟΤΕ-FORTHNET-HOL σε ευρώ
 Άξονας y : ημερομηνίες



Συμπεράσματα:

Από το παραπάνω διάγραμμα εμφανίζεται η Forthnet να έχει αφενός πιο ραγδαία μείωση και αφετέρου μεγαλύτερη διακύμανση, πράγμα που την καθιστά περισσότερο ελκυστική στους Traders κυρίως κατά τα έτη 2008-2009.

Αντιθέτως, ο ΟΤΕ και η HOL, σημειώνουν μικρότερες απώλειες, που τις καθιστά πιο αξιόπιστες και πιο ελκυστικές στους λογικούς επενδυτές.



ΣΥΓΚΡΙΣΗ P/E ΟΤΕ-FORTHNET-HOL

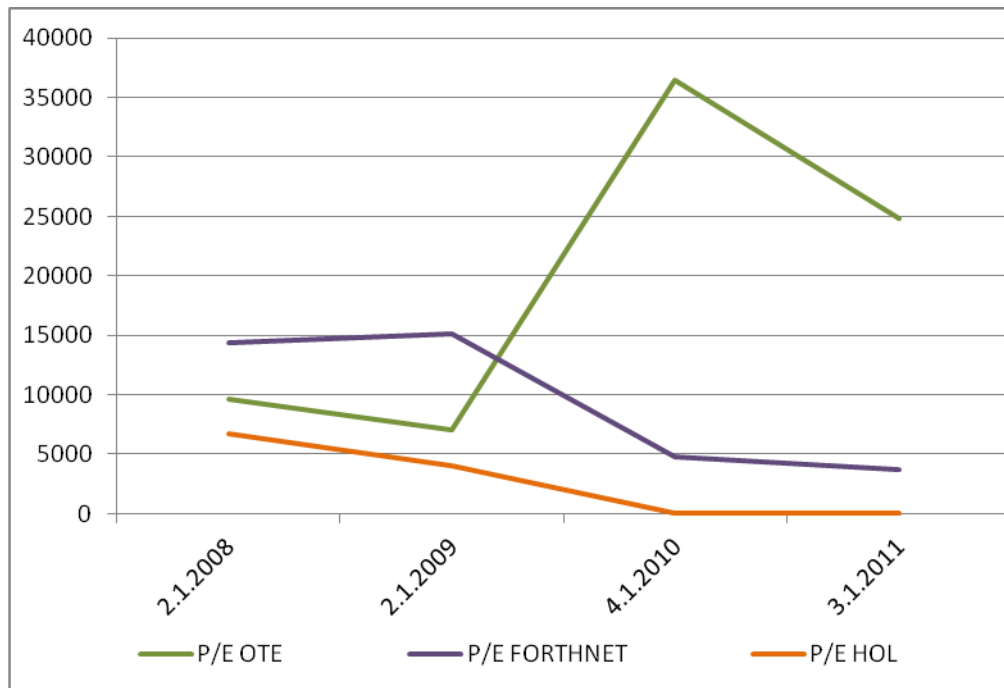

Άξονας x : τιμές P/E ΟΤΕ-FORTHNET-HOL
Άξονας y : ημερομηνίες

Συμπεράσματα:

Στο παραπάνω διάγραμμα παρατηρούμε ότι οι τιμές P/E και των τριών εταιρειών είναι υψηλές, με εξαίρεση τη HOL, κατά τα έτη 2010 και 2011, πράγμα που την θέτει πιθανό στόχο των λογικών επενδυτών.

Αρκετά μεγαλύτερο P/E φαίνεται να έχει ο ΟΤΕ, με αποτέλεσμα, να είναι λιγότερο ελκυστική για όλα τα είδη των επενδυτών.



4. ΤΡΙΜΗΝΙΑΙΑ ΔΙΑΓΡΑΜΜΑΤΑ ΤΙΜΕΣ ΓΕΝΙΚΟΥ ΔΕΙΚΤΗ ΓΙΑ ΤΗΝ ΠΕΡΙΟΔΟ 5 ΕΤΩΝ ΑΝΑ ΤΡΙΜΗΝΟ

Ημ/νία	Κλείσιμο	Άνοιγμα	Υψηλό Ημέρας	Χαμηλό Ημέρας	Όγκος	Τζίρος	x Μέσο	R Εύρος	Rav.
1ο ΤΡΙΜΗΝΟ 2008	4.436,36	5.181,26	5.207,44	4.019,42	10.162.410	10.162.410	4.809	1.188	0,25
2ο ΤΡΙΜΗΝΟ 2008	4.153,08	3.995,25	4.314,37	3.990,64	23.502.851	325.350.426,99	4.074	324	0,08
3ο ΤΡΙΜΗΝΟ 2008	3.286,83	3.417,40	3.421,66	3.260,31	28.512.520	258.695.359,94	3.352	161	0,05
4ο ΤΡΙΜΗΝΟ 2008	2.118,63	2.858,57	2.933,45	1.860,17	27.552.557	253.372.643,30	2.489	1.073	0,43
1ο ΤΡΙΜΗΝΟ 2009	1.726,81	1.789,40	1.817,87	1.478,74	14.070.424	42.652.930,08	1.758	339	0,19
2ο ΤΡΙΜΗΝΟ 2009	2.096,41	1.678,97	2.423,36	1.658,21	21.603.155	115.389.719,92	1.888	765	0,41
3ο ΤΡΙΜΗΝΟ 2009	2.423,96	2.217,55	2.509,91	2.201,54	21.638.556	164.925.360,15	2.321	308	0,13
4ο ΤΡΙΜΗΝΟ 2009	2.646,24	2.670,73	2.677,51	2.275,32	25.686.838	202.882.096,67	2.658	402	0,15
1ο ΤΡΙΜΗΝΟ 2010	2.043,40	2.209,14	2.209,14	1.920,35	9.230.920	55.337.233,06	2.126	289	0,14
2ο ΤΡΙΜΗΝΟ 2010	1.853,55	2.069,10	2.098,45	1.514,00	25.335.157	99.771.776,76	1.961	584	0,30
3ο ΤΡΙΜΗΝΟ 2010	1.571,12	1.429,94	1.751,56	1.414,61	14.390.086	88.182.153,79	1.501	337	0,22
4ο ΤΡΙΜΗΝΟ 2010	1.474,35	1.473,51	1.561,24	1.416,83	19.245.658	114.078.918,61	1.474	144	0,10
1ο ΤΡΙΜΗΝΟ 2011	1.579,85	1.427,82	1.667,27	1.411,63	7.821.300	37.567.426,35	1.504	256	0,17
2ο ΤΡΙΜΗΝΟ 2011	1.429,12	1.542,15	1.550,32	1.280,91	17.266.085	96.547.638,81	1.486	33	0,02
3ο ΤΡΙΜΗΝΟ 2011	1.182,76	1.285,23	1.310,93	884,66	21.653.723	92.252.439,36	1.234	426	0,35
4ο ΤΡΙΜΗΝΟ 2011	752,65	794,15	806,78	671,43	15.089.161	28.699.826,91	773	135	0,18
1ο ΤΡΙΜΗΝΟ 2012	747,85	681,83	830,7	670,6	8.456.915	10.775.951,51	715	160	0,22
2ο ΤΡΙΜΗΝΟ 2012	686,19	733,24	733,24	497,74	26.223.484	30.909.463,43	710	236	0,33
3ο ΤΡΙΜΗΝΟ 2012	615,47	612,3	651,81	593,98	27.159.611	34.613.404,07	614	58	0,09



ΤΙΜΕΣ ΚΛΑΔΟΥ ΤΗΛΕΠΙΚΟΙΝΩΝΙΩΝ ΓΙΑ ΤΗΝ ΠΕΡΙΟΔΟ 5 ΕΤΩΝ ΑΝΑ ΤΡΙΜΗΝΟ

Ημ/νία	Κλείσιμο	Άνοιγμα	Υψηλό Ημέρας	Χαμηλό Ημέρας	Όγκος	Τζίρος	x Μέσο	R Εύρος	Rav.
1ο ΤΡΙΜΗΝΟ 2008	5.770,92	6.937,00	6.994,05	4.972,76	2.594.651	13.544.472	6.354	2.021	0,32
2ο ΤΡΙΜΗΝΟ 2008	5.086,75	5.009,68	5.422,56	4.927,10	1.266.286	23.297.720,48	5.048	495	0,10
3ο ΤΡΙΜΗΝΟ 2008	4.040,77	4.205,93	4.238,96	3.644,40	1.193.714	18.101.386,38	4.123	595	0,14
4ο ΤΡΙΜΗΝΟ 2008	3.044,34	3.550,81	3.561,83	2.961,77	1.111.292	13.834.637,96	3.298	600	0,18
1ο ΤΡΙΜΗΝΟ 2009	3.176,47	3.325,10	3.330,61	2.758,07	219.744	2.641.588,82	3.251	573	0,18
2ο ΤΡΙΜΗΝΟ 2009	3.187,48	3.093,89	3.275,56	3.033,33	875.840	9.770.021,99	3.141	242	0,08
3ο ΤΡΙΜΗΝΟ 2009	3.027,83	3.000,30	3.066,36	2.917,72	1.430.445	15.689.162,17	3.014	149	0,05
4ο ΤΡΙΜΗΝΟ 2009	3.110,40	3.148,94	3.165,46	2.868,18	845.171	9.641.028,60	3.130	297	0,09
1ο ΤΡΙΜΗΝΟ 2010	2.747,06	2.843,40	2.843,40	2.425,01	629.324	6.413.198,89	2.795	418	0,15
2ο ΤΡΙΜΗΝΟ 2010	2.309,41	2.540,62	2.540,62	1.797,43	1.198.453	10.895.394,00	2.425	743	0,31
3ο ΤΡΙΜΗΝΟ 2010	1.728,61	1.681,82	1.756,14	1.467,12	526.007	3.276.850,46	1.705	289	0,17
4ο ΤΡΙΜΗΝΟ 2010	1.560,71	1.442,35	1.929,55	1.428,58	543.098	2.837.928,29	1.502	501	0,33
1ο ΤΡΙΜΗΝΟ 2011	2.009,38	1.701,09	2.086,45	2.009,38	407.093	2.503.884,65	1.855	77	0,04
2ο ΤΡΙΜΗΝΟ 2011	2122,23	2.180,04	2.221,32	1.924,05	991.311	7.680.346,99	2.151	297	0,14
3ο ΤΡΙΜΗΝΟ 2011	1.500,15	1.750,63	1.767,15	1134,06	312.807	1.986.727,50	1.625	633	0,39
4ο ΤΡΙΜΗΝΟ 2011	875,32	861,55	1045,98	847,79	611.565	1.918.729,91	868	198	0,23
1ο ΤΡΙΜΗΝΟ 2012	770,72	773,47	836,78	622,08	203.850	570.974,38	772	215	0,28
2ο ΤΡΙΜΗΝΟ 2012	630,34	869,81	891,83	324,8	1.155.014	3.568.904,58	750	567	0,76
3ο ΤΡΙΜΗΝΟ 2012	550,51	545,01	740,44	534	1.005.557	2.037.737,96	548	206	0,38



4ο ΤΡΙΜΗΝΟ 2012	812,01	817,51	955,14	795,49	1.472.693	4.352.613,44	815	160	0,20
-----------------------	--------	--------	--------	--------	-----------	--------------	-----	-----	------

ΤΡΙΜΗΝΙΑΙΟ ΔΙΑΓΡΑΜΜΑ ΚΛΑΔΟΥ ΤΗΛΕΠΙΚΟΙΝΩΝΙΩΝ HIGH-LOW

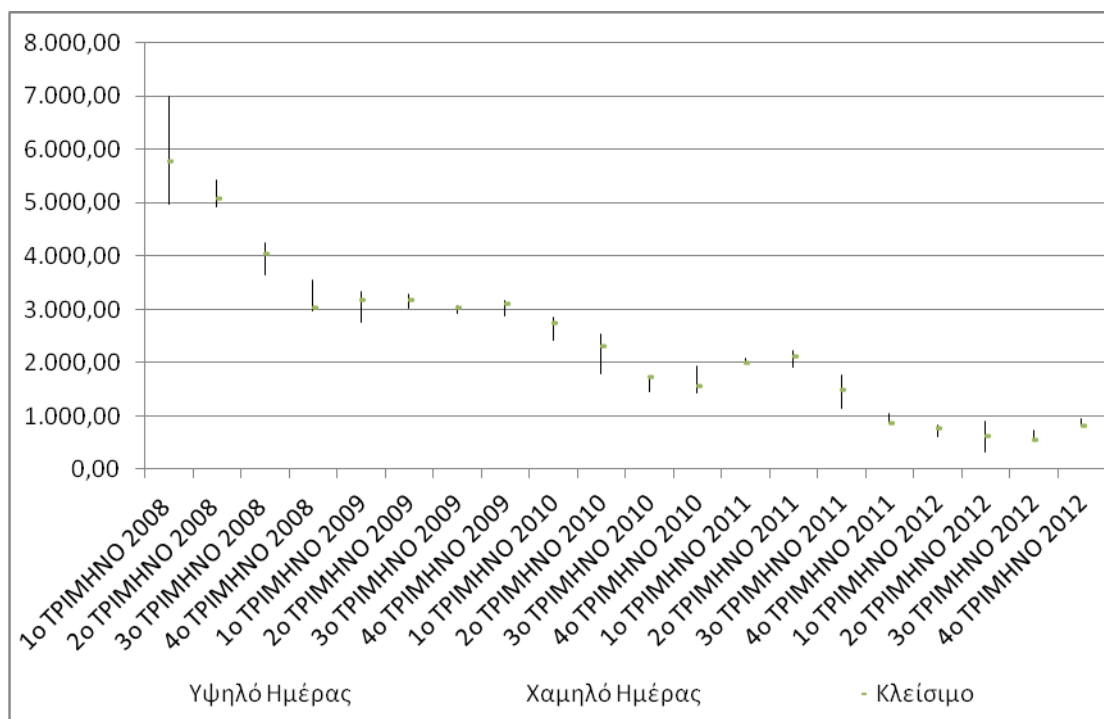

Άξονας x : τιμές κλάδου τηλεπικοινωνιών
 Άξονας y : ημερομηνίες ανα τρίμηνο

Συμπεράσματα:

Στο παραπάνω διάγραμμα βλέπουμε μεγάλη διακύμανση το έτος 2008 λόγω της μεγάλης δραστηριότητας των Trader ,ενώ από το 2009 και έπειτα φαίνεται πιο περιορισμένη, που υποδεικνύει την μειωμένη κινητικότητα των επενδυτών



ΤΙΜΕΣ ΟΤΕ ΓΙΑ ΤΗΝ ΠΕΡΙΟΔΟ 5 ΕΤΩΝ ΑΝΑ ΤΡΙΜΗΝΟ

Ημ/νία	Κλείσιμο	Άνοιγμα	Υψηλό Ημέρας	Χαμηλό Ημέρας	Όγκος	Τζίρος	x Μέσο	R Εύρος	Rav.
1ο ΤΡΙΜΗΝΟ 2008	20,94	20,98	25,4	18,28	504.463	12.699.105	20,9600	7,1200	0,34
2ο ΤΡΙΜΗΝΟ 2008	18,48	18,2	19,7	17,88	1.266.286	23.297.720,48	18,3400	1,8200	0,10
3ο ΤΡΙΜΗΝΟ 2008	14,68	15,28	15,4	13,24	1.193.714	18.101.386,38	14,9800	2,1600	0,14
4ο ΤΡΙΜΗΝΟ 2008	11,06	12,9	12,94	10,76	1.111.292	13.834.637,96	11,9800	2,1800	0,18
1ο ΤΡΙΜΗΝΟ 2009	11,54	12,08	12,1	10,02	219.744	2.641.588,82	11,8100	2,0800	0,18
2ο ΤΡΙΜΗΝΟ 2009	11,58	11,24	11,9	11,02	875.840	9.770.021,99	11,4100	0,8800	0,08
3ο ΤΡΙΜΗΝΟ 2009	11	10,9	11,15	10,6	1.430.445	15.689.162,17	10,9500	0,5500	0,05
4ο ΤΡΙΜΗΝΟ 2009	11,3	11,44	11,5	10,42	845.171	9.641.028,60	11,3700	1,0800	0,09
1ο ΤΡΙΜΗΝΟ 2010	9,98	10,33	10,33	8,81	629.324	6.413.198,89	10,1550	1,5200	0,15
2ο ΤΡΙΜΗΝΟ 2010	8,39	9,23	9,23	6,53	1.198.453	10.895.394,00	8,8100	2,7000	0,31
3ο ΤΡΙΜΗΝΟ 2010	6,28	6,11	6,38	5,33	526.007	3.276.850,46	6,1950	1,0500	0,17
4ο ΤΡΙΜΗΝΟ 2010	5,67	5,24	7,01	5,19	543.098	2.837.928,29	5,4550	1,8200	0,33
1ο ΤΡΙΜΗΝΟ 2011	7,3	6,18	7,58	6,11	408	2.503.884,65	6,7400	1,4700	0,22
2ο ΤΡΙΜΗΝΟ 2011	7,71	7,88	8,07	6,99	995.311	7.680.346,99	7,7950	1,0800	0,14
3ο ΤΡΙΜΗΝΟ 2011	5,45	6,36	6,42	4,12	312.807	1.986.727,50	5,9050	2,3000	0,39
4ο ΤΡΙΜΗΝΟ 2011	3,18	3,12	3,18	3,08	611.565	1.918.729,91	3,1500	0,1000	0,03
1ο ΤΡΙΜΗΝΟ 2012	2,8	2,88	3,04	2,25	203.850	570.974,38	2,8400	0,7900	0,28
2ο ΤΡΙΜΗΝΟ 2012	2,29	3,19	3,24	1,18	1.155.014	3.568.904,58	2,7400	2,0600	0,75
3ο ΤΡΙΜΗΝΟ 2012	2	1,98	2,07	1,94	1.005.557	2.037.737,96	1,9900	0,1300	0,07



4ο ΤΡΙΜΗΝΟ 2012	2,95	2,97	3,47	2,89	1.472.693	4.352.613,44	2,9600	0,5800	0,20
-----------------------	------	------	------	------	-----------	--------------	--------	--------	------

ΤΡΙΜΗΝΙΑΙΟ ΔΙΑΓΡΑΜΜΑ ΟΤΕ HIGH-LOW

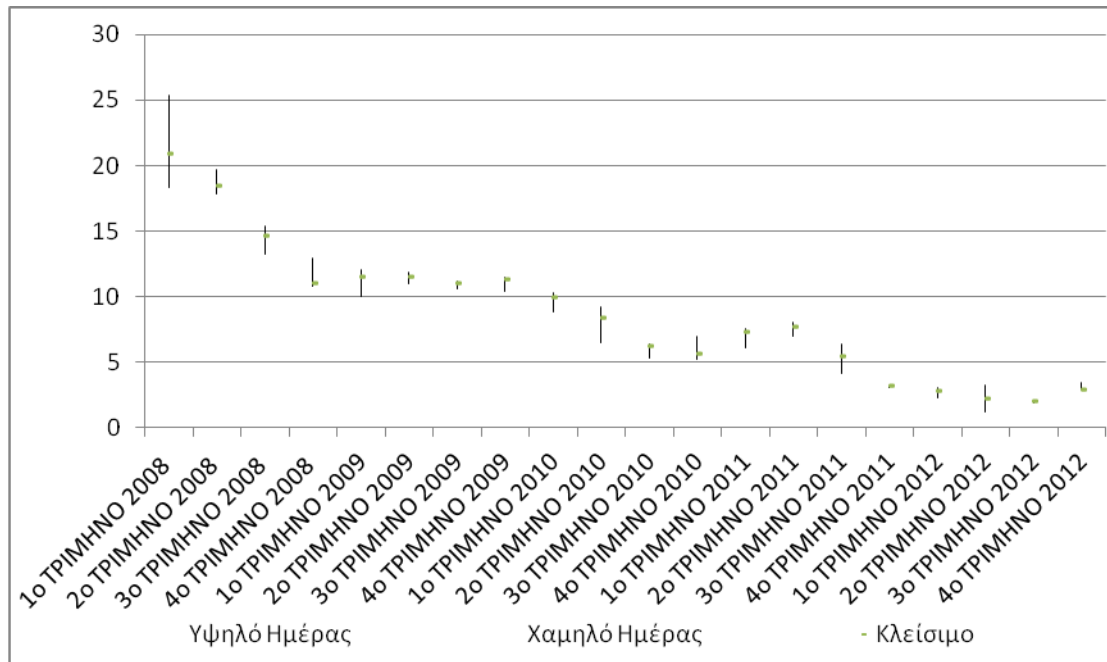

Άξονας x : τιμές μετοχής ΟΤΕ
 Άξονας y : ημερομηνίες ανα τρίμηνο

Συμπεράσματα:

Στο παραπάνω διάγραμμα βλέπουμε αυξημένη διακύμανση το έτος 2008 και μικρή διακύμανση τα επόμενα χρόνια που υποδηλώνει την αποχή των Traders.



ΤΙΜΕΣ FORTNET ΓΙΑ ΤΗΝ ΠΕΡΙΟΔΟ 5 ΕΤΩΝ ΑΝΑ ΤΡΙΜΗΝΟ

Ημ/νία	Κλείσιμο	Άνοιγμα	Υψηλό Ημέρας	Χαμηλό Ημέρας	Όγκος	Τζίρος	x Μέσο	R Εύρος	Rav.
1ο ΤΡΙΜΗΝΟ 2008	83,16	87,96	87,96	74,88	4.138	367.144	85,5600	13,0800	0,15
2ο ΤΡΙΜΗΝΟ 2008	53,64	54,36	57,96	49,44	11.711	661.620,04	54,0000	8,5200	0,16
3ο ΤΡΙΜΗΝΟ 2008	32,76	40,92	40,92	29,4	5.111	203.778,16	36,8400	11,5200	0,31
4ο ΤΡΙΜΗΝΟ 2008	11,04	19,56	20,04	9,84	27.665	519.023,74	15,3000	10,2000	0,67
1ο ΤΡΙΜΗΝΟ 2009	8,88	8,64	9,24	8,52	10.561	93.463,94	8,7600	0,7200	0,08
2ο ΤΡΙΜΗΝΟ 2009	15,12	8,4	21,6	8,04	23.690	193.186,83	11,7600	13,5600	1,15
3ο ΤΡΙΜΗΝΟ 2009	21,96	22,92	24,36	19,56	39.318	924.729,54	22,4400	4,8000	0,21
4ο ΤΡΙΜΗΝΟ 2009	17,64	21	21,36	13,44	16.348	338.569,15	19,3200	7,9200	0,41
1ο ΤΡΙΜΗΝΟ 2010	13,32	14,52	14,88	11,64	4.241	61.423,37	13,9200	3,2400	0,23
2ο ΤΡΙΜΗΝΟ 2010	10,68	12,48	12,96	8,04	9.153	115.108,03	11,5800	4,9200	0,42
3ο ΤΡΙΜΗΝΟ 2010	8,28	8,04	10,68	8,04	14.839	122.757,10	8,1600	2,6400	0,32
4ο ΤΡΙΜΗΝΟ 2010	7,32	8,04	8,04	5,04	5.561	43.683,03	7,6800	3,0000	0,39
1ο ΤΡΙΜΗΝΟ 2011	7,08	7,08	8,04	6,48	1.165	8.113,77	7,0800	1,5600	0,22
2ο ΤΡΙΜΗΝΟ 2011	5,52	5,64	5,76	4,08	14.110	78.033,24	5,5800	1,6800	0,30
3ο ΤΡΙΜΗΝΟ 2011	4,92	5,4	5,76	3,84	12.458	69.681,25	5,1600	1,9200	0,37
4ο ΤΡΙΜΗΝΟ 2011	1,74	2,16	2,16	1,74	12.343	26.584,34	1,9500	0,4200	0,22
1ο ΤΡΙΜΗΝΟ 2012	1,33	1,34	1,68	1,32	80	105,8	1,3350	0,3600	0,27
2ο ΤΡΙΜΗΝΟ 2012	1,16	1,16	1,21	0,97	350	407,4	1,1600	0,2400	0,21
3ο ΤΡΙΜΗΝΟ 2012	1,02	1,18	1,19	0,504	250	296	1,1000	0,6860	0,62



4ο ΤΡΙΜΗΝΟ 2012	0,816	0,816	0,839	0,762	4.408	3.587,31	0,8160	0,0770	0,09
-----------------------	-------	-------	-------	-------	-------	----------	--------	--------	------

ΤΡΙΜΗΝΙΑΙΟ ΔΙΑΓΡΑΜΜΑ FORTHNET HIGH-LOW

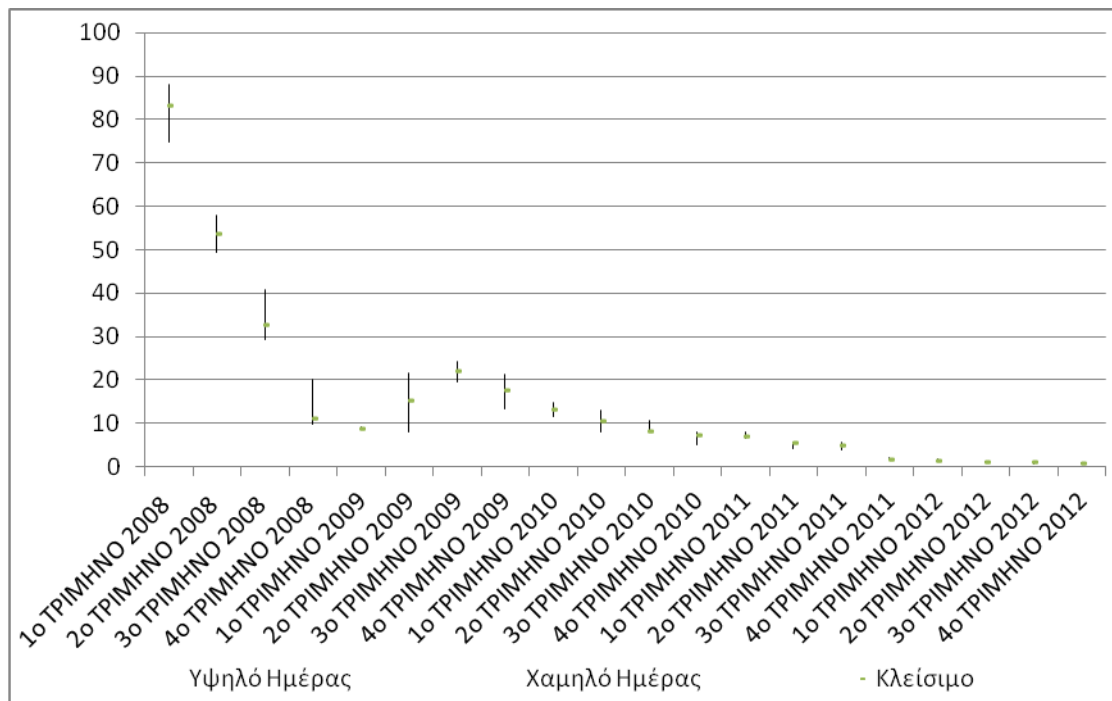

Άξονας x : τιμές μετοχής FORTHNET
 Άξονας y : ημερομηνίες ανα τρίμηνο

Συμπεράσματα:

Από το παραπάνω διάγραμμα βλέπουμε ότι τα έτη 2008 και 2009 υπήρχε μεγάλη δραστηριότητα των Traders που φαίνεται από την μεγάλη διακύμανση, ενώ τα επόμενα έτη η διακύμανση είναι μικρή ως μηδαμινή που υποδηλώνει την έλλειψη εμπιστοσύνης των Traders ως προς την εν λόγω εταιρεία.



**ΤΙΜΕΣ HELLAS ONLINE ΓΙΑ ΤΗΝ ΠΕΡΙΟΔΟ 5 ΕΤΩΝ
 ΑΝΑ ΤΡΙΜΗΝΟ**

Ημ/νία	Κλείσιμο	Άνοιγμα	Υψηλό Ημέρας	Χαμηλό Ημέρας	Όγκος	Τζίρος	x Μέσο	R Εύρος	Rav.
1ο ΤΡΙΜΗΝΟ 2008	3,63	4,08	4,19	3,01	6.999	29.253	3,8550	1,1800	0,31
2ο ΤΡΙΜΗΝΟ 2008	3,52	3,35	4,08	3,35	8.968	30.856,40	3,4350	0,7300	0,21
3ο ΤΡΙΜΗΝΟ 2008	2,31	2,69	2,69	1,96	15.784	40.198,45	2,5000	0,7300	0,29
4ο ΤΡΙΜΗΝΟ 2008	1,6	1,84	1,84	1,53	2.766	5.036,56	1,7200	0,3100	0,18
1ο ΤΡΙΜΗΝΟ 2009	1,35	1,5	1,53	1,3	4.018	6.049,15	1,4250	0,2300	0,16
2ο ΤΡΙΜΗΝΟ 2009	1,99	1,39	2,18	1,36	2.940	4.065,70	1,6900	0,8200	0,49
3ο ΤΡΙΜΗΝΟ 2009	1,83	1,88	2,09	1,65	1.522	2.870,51	1,8550	0,4400	0,24
4ο ΤΡΙΜΗΝΟ 2009	1,43	1,47	1,58	1,19	15.343	23.262,65	1,4500	0,3900	0,27
1ο ΤΡΙΜΗΝΟ 2010	1,11	1,16	1,21	0,98	510	592,1	1,1350	0,2300	0,20
2ο ΤΡΙΜΗΝΟ 2010	0,9	1	1	0,47	1.033	1.033,00	0,9500	0,5300	0,56
3ο ΤΡΙΜΗΝΟ 2010	0,82	0,55	0,85	0,54	5.690	3.158,06	0,6850	0,3100	0,45
4ο ΤΡΙΜΗΝΟ 2010	0,59	0,74	0,74	0,46	20	11,8	0,6650	0,2800	0,42
1ο ΤΡΙΜΗΝΟ 2011	0,54	0,44	0,66	0,44	1.210	532,4	0,4900	0,2200	0,45
2ο ΤΡΙΜΗΝΟ 2011	0,64	0,58	0,66	0,58	10	5,8	0,6100	0,0800	0,13
3ο ΤΡΙΜΗΝΟ 2011	0,76	0,72	0,81	0,7	132	100,54	0,7400	0,1100	0,15
4ο ΤΡΙΜΗΝΟ 2011	0,75	0,75	0,75	0,66	50	37,5	0,7500	0,0900	0,12
1ο ΤΡΙΜΗΝΟ 2012	0,618	0,374	0,659	0,312	3.071	964,35	0,4960	0,3470	0,70
2ο ΤΡΙΜΗΝΟ 2012	0,494	0,494	0,562	0,48	501	247,49	0,4940	0,0820	0,17



3ο ΤΡΙΜΗΝΟ 2012	0,329	0,2	0,384	0,2	138	97	0,2645	0,1840	0,70
4ο ΤΡΙΜΗΝΟ 2012	0,414	0,55	0,627	0,4	3.540	1.465,50	0,4820	0,2270	0,47

ΤΡΙΜΗΝΙΑΙΟ ΔΙΑΓΡΑΜΜΑ HELLAS ONLINE HIGH-LOW

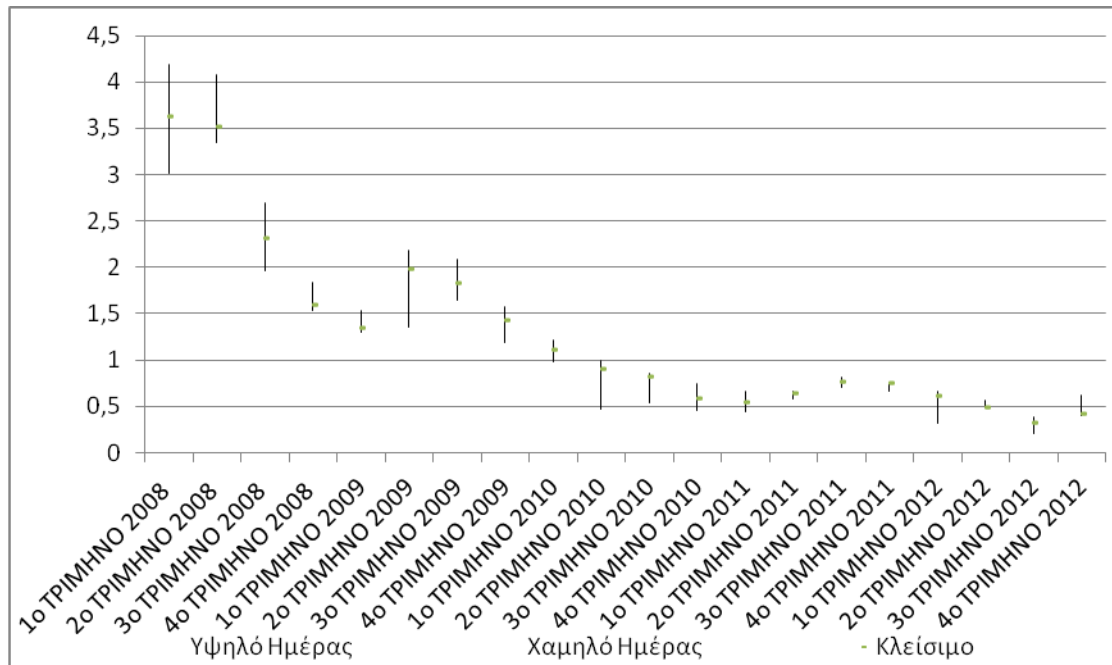

Άξονας x : τιμές μετοχής HELLAS ONLINE
 Άξονας y : ημερομηνίες ανα τρίμηνο

Συμπεράσματα:

Από το παραπάνω διάγραμμα βλέπουμε μεγάλη δραστηριότητα των Traders τα έτη 2008 έως 2010 ενώ τα δύο επόμενα χρόνια είναι ελάχιστη ως μηδενική.



**ΤΡΙΜΗΝΙΑΙΟ ΔΙΑΓΡΑΜΜΑ ΑΝΗΓΜΕΝΟΥ ΕΥΡΟΥΣ
 ΓΕΝΙΚΟΥ ΔΕΙΚΤΗ-ΚΛΑΔΟΥ ΤΗΛΕΠΙΚΟΙΝΩΝΙΩΝ**

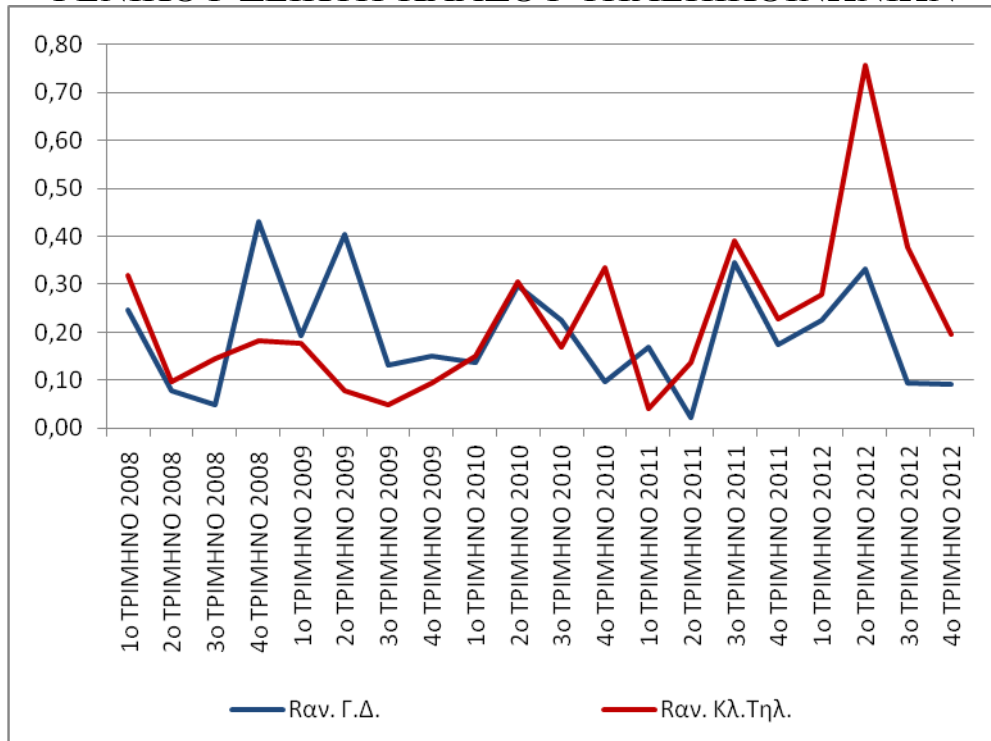

Άξονας x : τιμές ανηγμένου εύρους
 Άξονας y : ημερομηνίες ανα τρίμηνο

**ΤΡΙΜΗΝΙΑΙΟ ΔΙΑΓΡΑΜΜΑ ΑΝΗΓΜΕΝΟΥ ΕΥΡΟΥΣ
 ΟΤΕ-FORTHNET-HELLAS ONLINE**

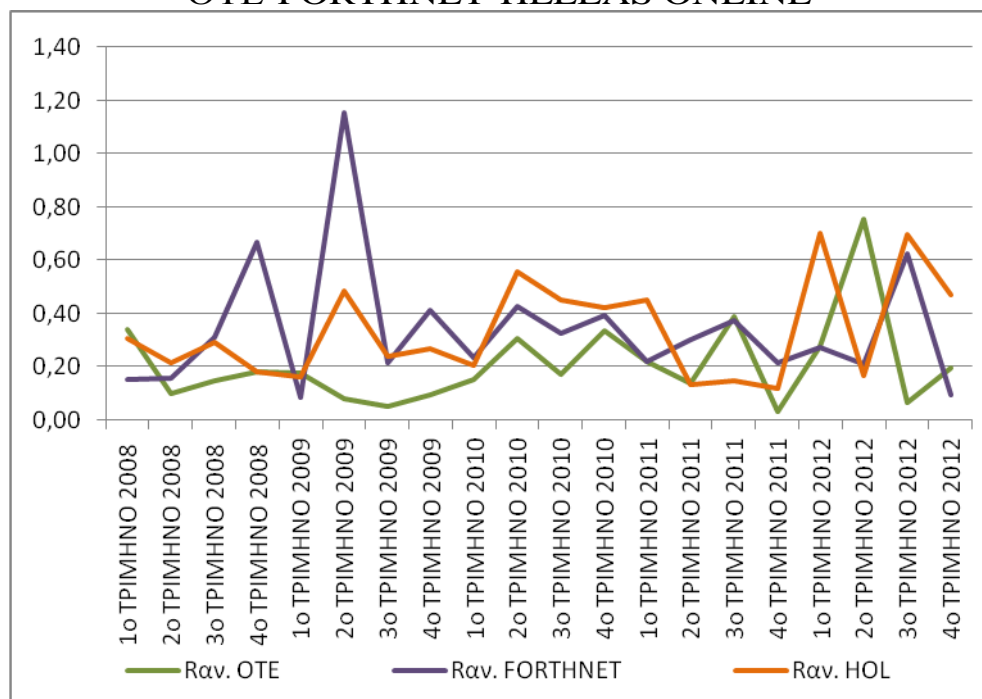



Άξονας x : τιμές ανηγμένου εύρους
Άξονας y : ημερομηνίες ανα τρίμηνο

Συμπεράσματα:

Από τα παραπάνω διαγράμματα παρατηρούμε ότι ενώ το 2008 και 2009 το χρηματιστήριο παρουσιάζει μεγάλη κινητικότητα, με τον Γενικό Δείκτη να χαρακτηρίζεται από ακόμα μεγαλύτερη διακύμανση εύρους, ο κλάδος τηλεπικοινωνιών, δεν προσφέρεται για επενδύσεις.

Το 2010 και 2011 βλέπουμε μια πιο σταθερή περίοδο τιμών εύρους των τριών μετοχών, πράγμα το οποίο προσελκύει λογικούς επενδυτές, σε αντίθεση με το 2012, κατά το οποίο βλέπουμε μεγάλες τιμές εύρους και των τριών μετοχών, οι οποίες προσελκύουν τους Traders.



5. ΟΙΚΟΝΟΜΙΚΟΙ ΙΣΟΛΟΓΙΣΜΟΙ

Κατωτέρω παρατίθενται οι οικονομικοί ισολογισμοί του ΟΤΕ, της Forthnet και της Hol. Από τα στοιχεία αυτά, οι λογικοί επενδυτές, μπορούν να ανατρέξουν σε πληροφορίες γύρω από τα κέρδη ή τις ζημίες της εταιρείας, καθώς και από τα καταβληθέντα μερίσματα προς τους μετόχους, για να δουν την μερισματική απόδοση και να αποφασίσουν τον τρόπο που θα επενδύσουν.

5.1. ΟΙΚΟΝΟΜΙΚΟΙ ΙΣΟΛΟΓΙΣΜΟΙ ΟΤΕ

2011-2010

ΟΤΕ Α.Ε.

347/06/Β86/10

ΚΗΦΙΣΙΑΣ 99-15124 ΜΑΡΟΥΣΙ - Νομαρχία(ή Πρωτοδικείο) : ΥΠΟΥΡΓΕΙΟ ΑΝΑΠΤΥΞΗΣ - ΔΙΕΥΘΥΝΣΗ ΑΝΩΝΥΜΩΝ
ΕΤΑΙΡΕΙΩΝ ΚΑΙ ΠΙΣΤΕΩΣ

ΚΗΦΙΣΙΑΣ 99-15124 ΜΑΡΟΥΣΙ

Στοιχεία και πληροφορίες περιόδου από 01/01/2011 έως 31/12/2011

Οι ενδιάμεσες οικονομικές καταστάσεις και η Έκθεση Επισκόπησης του Νόμιμου Ελεγκτή αναρτώνται στη διεύθυνση διαδικτύου της εταιρίας [HTTP://www.ote.gr](http://www.ote.gr). Προκειμένου ο αναγνώστης να σχηματίσει πληρέστερη εικόνα για την οικονομική θέση και τα αποτελέσματα της ΟΤΕ Α.Ε. οφείλει να ανατρέξει στη διεύθυνση διαδικτύου της.

Τύπος Περιόδου:	Ετήσια Οριστική Δωδεκαμήνου <u>ΕΝΟΠΟΙΗΜΕΝΗ</u>
Εταιρική Χρήση:	2011
Είδος Υποβολής:	<u>ΑΡΧΙΚΗ</u>
Νόμιμος Ελεγκτής:	Μάριος Ψάλτης 38081 ΠράιςγουάτερχαουςΚούπερς Ορκωτοί Ελεγκτές Λογιστές Α.Ε.
Τύπος Έκθεσης Επισκόπησης:	ι Με σύμφωνη γνώμη

Δημοσίευση σε εφημερίδα: ΕΛΕΥΘΕΡΟΣ ΤΥΠΟΣ 24/02/2012

Όλα τα ποσά εκφράζονται σε ΧΙΛΙΑΔΕΣ ΕΥΡΩ

Ημ/νία έγκρισης από ΔΣ: 22/02/2012 Επανεγκριση :

Σύνθεση ΔΣ:

KEVIN COPP, ΕΚΤΕΛΕΣΤΙΚΟ ΜΕΛΟΣ
ΕΥΣΤΑΘΙΟΣ ΑΝΕΣΤΗΣ, ΜΗ ΕΚΤΕΛΕΣΤΙΚΟ ΜΕΛΟΣ
ΝΙΚΟΛΑΟΣ ΚΑΡΑΜΟΥΖΗΣ, ΜΗ ΕΚΤΕΛΕΣΤΙΚΟ ΜΕΛΟΣ
ΜΙΧΑΗΛ ΜΠΛΕΤΣΑΣ, ΑΝΕΞΑΡΤΗΤΟ ΜΗ ΕΚΤΕΛΕΣΤΙΚΟ ΜΕΛΟΣ
ΠΑΝΑΓΙΩΤΗΣ ΤΑΜΠΟΥΡΛΟΣ, ΑΝΕΞΑΡΤΗΤΟ ΜΗ ΕΚΤΕΛΕΣΤΙΚΟ ΜΕΛΟΣ
ΒΑΣΙΛΕΙΟΣ ΦΟΥΡΛΗΣ, ΑΝΕΞΑΡΤΗΤΟ ΜΗ ΕΚΤΕΛΕΣΤΙΚΟ ΜΕΛΟΣ
ΔΗΜΗΤΡΙΟΣ ΤΖΟΥΓΑΝΑΤΟΣ, ΑΝΤΙΠΡΟΕΔΡΟΣ/ΑΝΕΞΑΡΤΗΤΟ ΜΗ ΕΚΤΕΛΕΣΤΙΚΟ ΜΕΛΟΣ
ΜΙΧΑΗΛ ΤΣΑΜΑΣ, ΠΡΟΕΔΡΟΣ/ΔΙΕΥΘΥΝΩΝ ΣΥΜΒΟΥΛΟΣ/ΕΚΤΕΛΕΣΤΙΚΟ ΜΕΛΟΣ
CLAUDIA NEMAT, ΜΗ ΕΚΤΕΛΕΣΤΙΚΟ ΜΕΛΟΣ
KLAUS M?LLER, ΜΗ ΕΚΤΕΛΕΣΤΙΚΟ ΜΕΛΟΣ
ΤΙΜΟΤΗΥΣ Η?ΕΤΤΓΕΣ, ΜΗ ΕΚΤΕΛΕΣΤΙΚΟ ΜΕΛΟΣ



ΣΤΟΙΧΕΙΑ ΚΑΤΑΣΤΑΣΗΣ ΟΙΚΟΝΟΜΙΚΗΣ ΘΕΣΗΣ

	31/12/2011	31/12/2010	
10000	ΕΝΕΡΓΗΤΙΚΟ		
11100	Ιδιοχρησιμοποιούμενα ενσώματα πάγια στοιχεία	4.328.000,00	4.977.800,00
11200	Επενδύσεις σε ακίνητα	0,00	0,00
11300	Ύλα περιουσιακά στοιχεία	1.505.500,00	1.443.900,00
11400	Λοιπά μη Κυκλοφορούντα περιουσιακά στοιχεία	573.800,00	697.800,00
12000	Αποθέματα	125.000,00	160.800,00
13000	Απατήσεις από πελάτες	928.600,00	1.010.800,00
13100	Λοιπά κυκλοφορούντα περιουσιακά στοιχεία	566.600,00	242.400,00
13105	Ταμειακά διαθέσιμα και ταμειακά ισοσύνταμα	683.800,00	1.004.300,00
13200	Μη κυκλοφορούντα περιουσιακά στοιχεία προοριζόμενα για πώληση	380.000,00	0,00
15000	ΣΥΝΟΛΟ ΕΝΕΡΓΗΤΙΚΟΥ	9.090.900,00	9.537.800,00
16000	ΙΔΙΑ ΚΕΦΑΛΑΙΑ ΚΑΙ ΥΠΟΧΡΕΩΣΕΙΣ		
16005	Μετοχικό Κεφάλαιο	1.171.500,00	1.171.500,00
16010	Λοιπά Στοιχεία ιδίων κεφαλαίων	212.000,00	-71.900,00
21000	Σύνολο ιδίων κεφαλαίων ιδιοκτητών μητρικής (α)	1.383.500,00	1.099.600,00
22000	Δικαιώματα μειοψηφίας (β)	373.800,00	553.000,00
23000	Σύνολο ιδίων κεφαλαίων (γ) = (α)+(β)	1.757.300,00	1.652.600,00
17000	Μακροπρόθεσμες δανειακές υποχρεώσεις	4.139.100,00	3.211.400,00
17100	Προβλέψεις/ Λοιπές μακροπρόθεσμες υποχρεώσεις	692.900,00	747.700,00
18000	Βραχυπρόθεσμες δανειακές Υποχρεώσεις	762.900,00	2.088.400,00
19000	Λοιπές βραχυπρόθεσμες υποχρεώσεις	1.738.700,00	1.837.700,00
19100	Υποχρεώσεις που σχετίζονται με μη κυκλοφορούντα περιουσιακά στοιχεία προοριζόμενα για πώληση	0,00	0,00
20000	Σύνολο υποχρεώσεων (δ)	7.333.600,00	7.885.200,00
24000	ΣΥΝΟΛΟ ΙΔΙΩΝ ΚΕΦΑΛΑΙΩΝ ΚΑΙ ΥΠΟΧΡΕΩΣΕΩΝ (γ) + (δ)	9.090.900,00	9.537.800,00

ΣΤΟΙΧΕΙΑ ΚΑΤΑΣΤΑΣΗΣ ΣΥΝΟΛΙΚΩΝ ΕΣΟΔΩΝ

Κωδικός	Περιγραφή	01/01/2011			01/01/2010		
		Συνεχ.	Διακ.	Συν.	Συνεχ.	Διακ.	Συν.
26000	Κύκλος εργασιών	5.038.300,0000		5.038.300,0000	5.482.800,0000		5.482.800,0000
27000	Μικτά κέρδη / (ζημιές)	352.600,0000		352.600,0000	384.900,0000		384.900,0000
28000	Κέρδη / (ζημιές) προ φόρων, χρηματοδοτικών και επενδυτικών αποτελεσμάτων	352.600,0000		352.600,0000	384.900,0000		384.900,0000
30000	Κέρδη / (ζημιές) προ φόρων	115.100,0000		115.100,0000	99.900,0000		99.900,0000
32000	Κέρδη / (ζημιές) μετά από φόρους (Α)	-13.600,0000		-13.600,0000	-139.000,0000		-139.000,0000
34000	- Ιδιοκτήτες μητρικής	119.700,0000		119.700,0000	39.600,0000		39.600,0000
35000	- Δικαιώματα μειοψηφίας	-133.300,0000		-133.300,0000	-178.600,0000		-178.600,0000
35100	Λοιπά συνολικά έσοδα μετά από φόρους (Β)	217.500,0000		217.500,0000	1.200,0000		1.200,0000
35200	Συγκεντρωτικά συνολικά έσοδα μετά από φόρους(Α)+(Β)	203.900,0000	0,0000	203.900,0000	-137.800,0000	0,0000	-137.800,0000
35300	- Ιδιοκτήτες μητρικής	339.400,0000		339.400,0000	54.300,0000		54.300,0000
35400	- Δικαιώματα μειοψηφίας	-135.500,0000		-135.500,0000	-192.100,0000		-192.100,0000
36000	Κέρδη / (ζημιές) μετά από φόρους ανά μετοχή ? βασικά (σε ?)	0,2442		0,2442	0,0808		0,0800
29000	Κέρδη / (ζημιές) προ φόρων, χρηματοδοτικών, επενδυτικών αποτελεσμάτων και συνολικών αποσβέσεων	1.662.800,0000		1.662.800,0000	1.747.900,0000		1.747.900,0000



ΣΤΟΙΧΕΙΑ ΚΑΤΑΣΤΑΣΗΣ ΜΕΤΑΒΟΛΩΝ ΙΔΙΩΝ ΚΕΦΑΛΑΙΩΝ

		31/12/2011	31/12/2010
38000	Σύνολο ιδίων κεφαλαίων έναρξης περιόδου/χρήσης (01.01.2011 και 01.01.2010 αντίστοιχα)	1.652.600,00	1.884.100,00
42000	Συγκεντρωτικά συνολικά έσοδα μετά από φόρους (συνεχιζόμενες και διακοπείσες δραστηριότητες)	203.900,00	-137.800,00
39000	Αύξηση / (μείωση) μετοχικού κεφαλαίου	0,00	0,00
40000	Διανεμηθέντα μερίσματα	-101.500,00	-105.700,00
40005	Παρακρατούμενος φόρος που σχετίζεται με τη διανομή μερίσματος από έσοδα από μερίσματα που υπόκεινται σε παρακράτηση φόρου	4.900,00	6.500,00
40010	Πρόγραμμα παροχής δικαιωμάτων προαίρεσης	-2.600,00	5.500,00
43000	Αγορές (πωλήσεις) ιδίων μετοχών	0,00	0,00
44000	Σύνολο ιδίων κεφαλαίων λήξης περιόδου/χρήσης (31.12.2011 και 31.12.2010 αντίστοιχα)	1.757.300,00	1.652.600,00

ΣΤΟΙΧΕΙΑ ΚΑΤΑΣΤΑΣΗΣ ΤΑΜΕΙΑΚΩΝ ΡΟΩΝ

		01/01/2011 31/12/2011	01/01/2010 31/12/2010
46000	Λειτουργικές δραστηριότητες		
52100	Κέρδη/(ζημιές) προ φόρων (συνεχιζόμενες δραστηριότητες)	115.100,00	99.900,00
52200	Κέρδη / (ζημιές) προ φόρων (διακοπείσες δραστηριότητες)	0,00	0,00
53000	Πλέον / μείον προσαρμογές για:		
54000	Αποσβέσεις	0,00	0,00
54005	Αποσβέσεις και απομειώσεις	1.310.200,00	1.363.000,00
54100	Απομειώσεις ενσώματων και άυλων πάγιων περιουσιακών στοιχείων	0,00	0,00
54105	Κόστος προγράμματος πρόωρης αποχώρησης	69.000,00	171.500,00
54110	Δικαιώματα προαίρεσης αγοράς μετοχών	-2.600,00	5.500,00
54115	Προβλέψεις για αποζημίωση προσωπικού	22.200,00	27.800,00
54120	Προβλέψεις για λογαριασμό νεότητας	9.900,00	11.000,00
54125	Απαξίωση αποθεμάτων	20.900,00	12.000,00
54130	Προβλέψεις για επισφαλείς απαιτήσεις	135.000,00	125.600,00
55000	Προβλέψεις	0,00	0,00
55005	Λοιπές προβλέψεις	-4.500,00	-3.400,00
56000	Συναλλαγματικές διαφορές	0,00	0,00
56005	Συναλλαγματικές διαφορές, καθαρές	-3.600,00	12.100,00
56010	Πιστωτικοί τόκοι	-22.200,00	-25.700,00
56015	Έσοδα από μερίσματα	-27.400,00	-14.200,00
56020	Ζημιές και απομειώσεις συμμετοχών	600,00	4.600,00
57000	Αποτελέσματα (έσοδα, έξοδα, κέρδη και ζημιές) επενδυτικής δραστηριότητας	0,00	0,00
57005	Απόσβεση προκαταβολής σε ΕΔΕΚΤ	35.200,00	35.200,00
57010	Χρεωστικοί τόκοι	290.100,00	308.200,00
58000	Χρεωστικοί τόκοι και συναφή έξοδα	0,00	0,00
59000	Πλέον/ μείον προσαρμογές για μεταβολές λογαριασμών κεφαλαίου κίνησης ή που σχετίζονται με τις λειτουργικές δραστηριότητες:		
60000	Μείωση / (αύξηση) αποθεμάτων	14.900,00	56.300,00
61000	Μείωση / (αύξηση) απαιτήσεων	-86.900,00	32.900,00
62000	(Μείωση) / αύξηση υποχρεώσεων (πλην δανειακών)	1.600,00	-212.300,00



63000	Μείον:		
63005	Καταβολές προγραμμάτων πρόωρης αποχώρησης και εθελουσίας αποχώρησης	-113.900,00	-205.000,00
63010	Καταβολές αποζημίωσης προσωπικού και λογαριασμού νεότητας εκτός εισφορών εργαζομένων	-82.400,00	-85.400,00
64000	Χρεωστικοί τόκοι και συναφή έξοδα καταβεβλημένα	-284.500,00	-256.000,00
65000	Καταβεβλημένοι φόροι	0,00	0,00
65005	Φόροι εισοδήματος καταβληθέντες	-188.500,00	-353.200,00
65100	Λειτουργικές ροές από διακοπείσες δραστηριότητες	0,00	0,00
66000	Σύνολο εισροών / (εκροών) από λειτουργικές δραστηριότητες (α)	1.208.200,00	1.110.400,00
67000	Επενδυτικές δραστηριότητες		
72000	Απόκτηση θυγατρικών, συγγενών, κοινοπραξιών και λοιπών επενδύσεων	0,00	0,00
72005	Απόκτηση ποσοστού μειοψηφίας σε θυγατρικές ή συμμετοχή σε αύξηση του μετοχικού τους κεφαλαίου	0,00	0,00
72010	Απόκτηση ποσοστού μειοψηφίας σε θυγατρικές	0,00	-7.900,00
72015	Απόκτηση θυγατρικής και συνενώσεις επιχειρήσεων μείον τα ταμειακά διαθέσιμα αυτών	-10.500,00	-2.000,00
72020	Απόκτηση περιουσιακών χρηματοοικονομικών στοιχείων	0,00	0,00
72025	Απόκτηση χρηματοοικονομικών περιουσιακών στοιχείων	-435.400,00	-69.800,00
73000	Αγορά ενσώματων και άυλων παγίων στοιχείων	-716.500,00	-751.100,00
73005	Εισπράξεις από πώληση θυγατρικών	0,00	0,00
74000	Εισπράξεις από πωλήσεις ενσώματων και άυλων παγίων στοιχείων	0,00	0,00
74005	Πώληση / λήξη χρηματοοικονομικών περιουσιακών στοιχείων	93.700,00	84.000,00
74010	Χορήγηση δανείων	0,00	-30.000,00
74015	Αποπληρωμές εισπρακτέων δανείων	9.800,00	9.700,00
75000	Τόκοι εισπραχθέντες	0,00	0,00
75005	Πιστωτικοί τόκοι εισπραχθέντες	17.500,00	23.500,00
76000	Μερίσματα εισπραχθέντα	10.400,00	10.100,00
76005	Επιστροφή κεφαλαίου επενδυμένου σε θυγατρική	0,00	0,00
76100	Επενδυτικές ροές από διακοπείσες δραστηριότητες	0,00	0,00
77000	Σύνολο εισροών / (εκροών) από επενδυτικές δραστηριότητες (β)	-1.031.000,00	-733.500,00
78000	Χρηματοδοτικές δραστηριότητες		
79000	Εισπράξεις από αύξηση μετοχικού κεφαλαίου	0,00	0,00
79100	Πληρωμές για μείωση μετοχικού κεφαλαίου	0,00	0,00
79105	Εισπράξεις από βραχυπρόθεσμα δάνεια	0,00	2.300,00
80000	Εισπράξεις από εκδοθέντα / αναληφθέντα δάνεια	1.743.600,00	0,00
81000	Εξοφλήσεις δανείων	-2.142.100,00	-139.700,00
82000	Εξοφλήσεις υποχρεώσεων από χρηματοδοτικές μισθώσεις (χρεολύσια)	0,00	0,00
82005	Μερίσματα πληρωθέντα σε μετόχους Εταιρείας	-52.900,00	-88.500,00
82010	Μερίσματα πληρωθέντα σε μετόχους μειοψηφίας	-43.700,00	-12.600,00
83000	Μερίσματα πληρωθέντα	0,00	0,00
83100	Χρηματοδοτικές ροές από διακοπείσες δραστηριότητες	0,00	0,00
84000	Σύνολο εισροών / (εκροών) από χρηματοδοτικές δραστηριότητες (γ)	-495.100,00	-238.500,00
86000	Καθαρή αύξηση / (μείωση) στα ταμειακά διαθέσιμα και ισοδύναμα περιόδου/χρήσης (α) + (β) + (γ)	-317.900,00	138.400,00
86005	Συναλλαγματικές διαφορές στα διαθέσιμα	-3.000,00	-2.900,00
87000	Ταμειακά διαθέσιμα και ισοδύναμα έναρξης περιόδου/χρήσης	1.004.300,00	868.800,00
88000	Ταμειακά διαθέσιμα και ισοδύναμα λήξης περιόδου/χρήσης	683.400,00	1.004.300,00

Συναλλαγές της με τα συνδεδεμένα μέρη	Τρέχουσα περίοδος	
	Όμιλος	Εταιρία
α) Έσοδα	24.000,00	151.500,00
β) Έξοδα	20.600,00	393.500,00
γ) Απατήσεις	5.900,00	110.800,00
δ) Υποχρεώσεις	25.900,00	2.376.700,00
ε) Συναλλαγές και αμοιβές διευθυντικών στελεχών και μελών της διοίκησης	0,00	4.500,00
στ) Απατήσεις από διευθυντικά στελέχη και μέλη της διοίκησης	0,00	0,00
ζ) Υποχρεώσεις προς τα διευθυντικά στελέχη και μέλη της διοίκησης	0,00	0,00

Πρόσθετες πληροφορίες βάσει του κανονισμού του Χ.Α.

ΜΕΣΟΣ ΣΤΑΘΜΙΣΜΕΝΟΣ ΑΡΙΘΜΟΣ ΜΕΤΟΧΩΝ				
Τρέχουσα περίοδος (Τ)	Περίοδος Τ-1	Περίοδος Τ-2	Περίοδος Τ-3	Περίοδος Τ-4
490.150.389,00	490.150.389,00	490.150.389,00	490.150.389,00	490.150.389,00



2009-2008

ΟΤΕ Α.Ε.
347/06/Β86/10
ΚΗΦΙΣΙΑΣ 99-15124 ΜΑΡΟΥΣΙ - Νομαρχία(ή Πρωτοδικείο) : ΥΠΟΥΡΓΕΙΟ ΑΝΑΠΤΥΞΗΣ - ΔΙΕΥΘΥΝΣΗ ΑΝΩΝΥΜΩΝ
ΕΤΑΙΡΕΙΩΝ ΚΑΙ ΠΙΣΤΕΩΣ
ΚΗΦΙΣΙΑΣ 99-15124 ΜΑΡΟΥΣΙ
Στοιχεία και πληροφορίες περιόδου από 01/01/2009 έως 31/12/2009

Οι ενδιάμεσες οικονομικές καταστάσεις και η Έκθεση Επισκόπησης του Νόμιμου Ελεγκτή αναρτώνται στη διεύθυνση διαδικτύου της εταιρίας [HTTP://WWW.OTE.GR](http://www.ote.gr). Προκειμένου ο αναγνώστης να σχηματίσει πληρέστερη εικόνα για την οικονομική θέση και τα αποτελέσματα της ΟΤΕ Α.Ε. οφείλει να ανατρέξει στη διεύθυνση διαδικτύου της.

Τύπος Περιόδου: Ετήσια Οριστική Δωδεκαμήνου ΕΝΟΠΟΙΗΜΕΝΗ
Εταιρική Χρήση: 2009
Είδος Υποβολής: ΑΡΧΙΚΗ
Νόμιμος Ελεγκτής: ΧΡΗΣΤΟΣ ΠΕΛΕΝΤΡΙΔΗΣ 17831
ERNST&YOUNG (HELLAS) ΟΡΚΩΤΟΙ ΕΛΕΓΚΤΕΣ ΛΟΓΙΣΤΕΣ ΑΕ
Νόμιμος Ελεγκτής: ΓΕΩΡΓΙΟΣ ΑΝΑΣΤΟΠΟΥΛΟΣ 15451
ERNST&YOUNG (HELLAS) ΟΡΚΩΤΟΙ ΕΛΕΓΚΤΕΣ ΛΟΓΙΣΤΕΣ ΑΕ
Τύπος Έκθεσης Επισκόπησης: ι Με σύμφωνη γνώμη

Δημοσίευση σε εφημερίδα: ΕΘΝΟΣ 26/02/2010
Δημοσίευση σε εφημερίδα: ΝΑΥΤΕΜΠΟΡΙΚΗ 26/02/2010

Όλα τα ποσά εκφράζονται σε ΧΙΛΙΑΔΕΣ ΕΥΡΩ

Ημ/νία έγκρισης από ΔΣ: 24/02/2010 Επανεγκριση :

Σύνθεση ΔΣ:

KEVIN CORP, ΕΚΤΕΛΕΣΤΙΚΟ ΜΕΛΟΣ
GUIDO KERKHOFF, ΜΗ ΕΚΤΕΛΕΣΤΙΚΟ ΜΕΛΟΣ
ΙΟΡΔΑΝΗΣ ΑΙΒΑΖΗΣ, ΕΚΤΕΛΕΣΤΙΚΟ ΜΕΛΟΣ
ΛΕΩΝΙΔΑΣ ΕΥΑΓΓΕΛΙΔΗΣ, ΑΝΕΞΑΡΤΗΤΟ ΜΗ ΕΚΤΕΛΕΣΤΙΚΟ ΜΕΛΟΣ
ΚΩΝΣΤΑΝΤΙΝΟΣ ΜΙΧΑΛΟΣ, ΑΝΕΞΑΡΤΗΤΟ ΜΗ ΕΚΤΕΛΕΣΤΙΚΟ ΜΕΛΟΣ
ΙΩΑΝΝΗΣ ΜΠΕΝΟΠΟΥΛΟΣ, ΑΝΕΞΑΡΤΗΤΟ ΜΗ ΕΚΤΕΛΕΣΤΙΚΟ ΜΕΛΟΣ
ΠΑΝΑΓΙΩΤΗΣ ΤΑΜΠΟΥΡΟΣ, ΑΝΕΞΑΡΤΗΤΟ ΜΗ ΕΚΤΕΛΕΣΤΙΚΟ ΜΕΛΟΣ
ΧΑΡΑΛΑΜΠΟΣ ΔΗΜΗΤΡΙΟΥ, ΑΝΤΙΠΡΟΕΔΡΟΣ/ΜΗ ΕΚΤΕΛΕΣΤΙΚΟ ΜΕΛΟΣ
RAINER MARTIN, ΜΗ ΕΚΤΕΛΕΣΤΙΚΟ ΜΕΛΟΣ
ΠΑΝΑΓΗΣ ΒΟΥΡΛΟΥΜΗΣ, ΠΡΟΕΔΡΟΣ/ΔΙΕΥΘΥΝΩΝ ΣΥΜΒΟΥΛΟΣ/ΕΚΤΕΛΕΣΤΙΚΟ ΜΕΛΟΣ

ΣΤΟΙΧΕΙΑ ΚΑΤΑΣΤΑΣΗΣ ΟΙΚΟΝΟΜΙΚΗΣ ΘΕΣΗΣ

	31/12/2009	31/12/2008
10000 ΕΝΕΡΓΗΤΙΚΟ		
11100 Ιδιοχρησιμοποιούμενα ενσώματα πάγια στοιχεία	5.625.100,00	5.872.800,00
11200 Επενδύσεις σε ακίνητα	0,00	0,00
11300 Άυλα περιουσιακά στοιχεία	1.434.600,00	1.405.300,00
11400 Λοιπά μη Κυκλοφορούντα περιουσιακά στοιχεία	692.400,00	758.600,00
12000 Αποθέματα	229.100,00	201.300,00
13000 Απατήσεις από πελάτες	1.153.000,00	1.194.200,00
13100 Λοιπά κυκλοφορούντα περιουσιακά στοιχεία	291.000,00	397.500,00
13105 Ταμειακά διαθέσιμα και ταμειακά ισοδύναμα	868.800,00	1.427.800,00
13200 Μη κυκλοφορούντα περιουσιακά στοιχεία προοριζόμενα για πώληση	0,00	167.700,00
15000 ΣΥΝΟΛΟ ΕΝΕΡΓΗΤΙΚΟΥ	10.294.000,00	11.425.200,00
16000 ΙΔΙΑ ΚΕΦΑΛΑΙΑ ΚΑΙ ΥΠΟΧΡΕΩΣΕΙΣ		
16005 Μετοχικό Κεφάλαιο	1.171.500,00	1.171.500,00
16010 Λοιπά Στοιχεία ιδίων κεφαλαίων	50.500,00	140.400,00
21000 Σύνολο ιδίων κεφαλαίων ιδιοκτητών μητρικής (α)	1.222.000,00	1.311.900,00
22000 Δικαιώματα μειοψηφίας (β)	757.700,00	861.300,00
23000 Σύνολο ιδίων κεφαλαίων (γ) = (α)+(β)	1.979.700,00	2.173.200,00
17000 Μακροπρόθεσμες δανειακές υποχρεώσεις	5.385.700,00	5.409.600,00
17100 Προβλέψεις/Λοιπές μακροπρόθεσμες υποχρεώσεις	850.300,00	839.700,00
18000 Βραχυπρόθεσμες δανειακές Υποχρεώσεις	36.200,00	638.100,00
19000 Λοιπές βραχυπρόθεσμες υποχρεώσεις	2.042.100,00	2.348.100,00
19100 Υποχρεώσεις που σχετίζονται με μη κυκλοφορούντα περιουσιακά στοιχεία προοριζόμενα για πώληση	0,00	16.500,00
20000 Σύνολο υποχρεώσεων (δ)	8.314.300,00	9.252.000,00
24000 ΣΥΝΟΛΟ ΙΔΙΩΝ ΚΕΦΑΛΑΙΩΝ ΚΑΙ ΥΠΟΧΡΕΩΣΕΩΝ (γ) + (δ)	10.294.000,00	11.425.200,00



ΣΤΟΙΧΕΙΑ ΚΑΤΑΣΤΑΣΗΣ ΣΥΝΟΛΙΚΩΝ ΕΣΟΔΩΝ

Κωδικός	Περιγραφή	01/01/2009			01/01/2008		
		Συνεχ.	Διακ.	Συν.	Συνεχ.	Διακ.	Συν.
26000	Κύκλος εργασιών	5.984.100,0000		5.984.100,0000	6.407.300,0000		6.407.300,0000
27000	Μικτά κέρδη / (ζημιές)	1.000.900,0000		1.000.900,0000	1.057.700,0000		1.057.700,0000
28000	Κέρδη / (ζημιές) προ φόρων, χρηματοδοτικών και επενδυτικών αποτελεσμάτων	1.000.900,0000		1.000.900,0000	1.057.700,0000		1.057.700,0000
30000	Κέρδη / (ζημιές) προ φόρων	780.700,0000		780.700,0000	844.000,0000		844.000,0000
32000	Κέρδη / (ζημιές) μετά από φόρους (Α)	400.700,0000		400.700,0000	597.800,0000		597.800,0000
34000	- Ιδιοκτήτες μητρικής	404.000,0000		404.000,0000	601.800,0000		601.800,0000
35000	- Δικαιώματα μειοψηφίας	-3.300,0000		-3.300,0000	-4.000,0000		-4.000,0000
35100	Λοιπά συνολικά έσοδα μετά από φόρους (Β)	-175.400,0000		-175.400,0000	-276.400,0000		-276.400,0000
35200	Συγκεντρωτικά συνολικά έσοδα μετά από φόρους(Α)+(Β)	225.300,0000	0,0000	225.300,0000	321.400,0000	0,0000	321.400,0000
35300	- Ιδιοκτήτες μητρικής	276.800,0000		276.800,0000	417.400,0000		417.400,0000
35400	- Δικαιώματα μειοψηφίας	-51.500,0000		-51.500,0000	-96.000,0000		-96.000,0000
36000	Κέρδη / (ζημιές) μετά από φόρους ανά μετοχή ? βασικά (σε €)	0,8242		0,8242	1,2278		1,2278
29000	Κέρδη / (ζημιές) προ φόρων, χρηματοδοτικών, επενδυτικών αποτελεσμάτων και συνολικών αποσβέσεων	2.156.200,0000		2.156.200,0000	2.270.700,0000		2.270.700,0000

ΣΤΟΙΧΕΙΑ ΚΑΤΑΣΤΑΣΗΣ ΜΕΤΑΒΟΛΩΝ ΙΔΙΩΝ ΚΕΦΑΛΑΙΩΝ

		31/12/2009	31/12/2008
38000	Σύνολο ιδίων κεφαλαίων έναρξης περιόδου/χρήσης (01.01.2009 και 01.01.2008 αντίστοιχα)	2.173.200,00	3.054.600,00
42000	Συγκεντρωτικά συνολικά έσοδα μετά από φόρους (συνεχιζόμενες και διακοπείσες δραστηριότητες)	225.300,00	321.400,00
42005	Πρόγραμμα παροχής δικαιωμάτων προαίρεσης	7.200,00	12.000,00
39000	Αύξηση / (μείωση) μετοχικού κεφαλαίου	0,00	0,00
40000	Διανεμηθέντα μερίσματα	-367.600,00	-367.600,00
40005	Υποχρέωση Αγοράς δικαιωμάτων μειοψηφίας	-10.000,00	0,00
40010	Καθαρή μεταβολή συμμετοχής σε θυγατρικές	-48.400,00	-847.200,00
43000	Αγορές (πωλήσεις) ιδίων μετοχών	0,00	0,00
44000	Σύνολο ιδίων κεφαλαίων λήξης περιόδου/χρήσης (31.12.2009 και 31.12.2008 αντίστοιχα)	1.979.700,00	2.173.200,00



ΣΤΟΙΧΕΙΑ ΚΑΤΑΣΤΑΣΗΣ ΤΑΜΕΙΑΚΩΝ ΡΟΩΝ

	01/01/2009 31/12/2009	01/01/2008 31/12/2008
46000	Λειτουργικές δραστηριότητες	
52100	Κέρδη/(ζημιές) προ φόρων (συνεχιζόμενες δραστηριότητες)	780.700,00 844.000,00
52200	Κέρδη / (ζημιές) προ φόρων (διακοπείσες δραστηριότητες)	0,00 0,00
53000	Πλέον / μείον προσαρμογές για:	
54000	Αποσβέσεις	1.155.300,00 1.213.000,00
54100	Απομειώσεις ενσώματων και άυλων πάγιων περιουσιακών στοιχείων	0,00 0,00
54105	Κόστος προγράμματος πρόωρης αποχώρησης	-30.300,00 50.200,00
54110	Δικαιώματα προαίρεσης αγοράς μετοχών	7.200,00 12.000,00
54115	Προβλέψεις για αποζημίωση προσωπικού και λογαριασμού νεότητας	95.500,00 112.600,00
54120	Λοιπές προβλέψεις	0,00 2.100,00
54125	Προβλέψεις για επισφαλείς απαιτήσεις	107.000,00 119.800,00
55000	Προβλέψεις	0,00 0,00
56000	Συναλλαγματικές διαφορές	-10.200,00 -11.800,00
56005	Πιστωτικοί τόκοι	-61.600,00 -72.300,00
56010	Έσοδα από μερίσματα, (κέρδη)/ζημιές και απομείωση από συμμετοχές	-33.200,00 -45.900,00
57000	Αποτελέσματα (έσοδα, έξοδα, κέρδη και ζημιές) επενδυτικής δραστηριότητας	0,00 0,00
57005	Απόσβεση προκαταβολής σε ΕΔΕΚΤ	35.200,00 35.200,00
58000	Χρεωστικοί τόκοι και συναφή έξοδα	325.200,00 343.700,00
59000	Πλέον/ μείον προσαρμογές για μεταβολές λογαριασμών κεφαλαίου κίνησης ή που σχετίζονται με τις λειτουργικές δραστηριότητες:	
60000	Μείωση / (αύξηση) αποθεμάτων	-27.300,00 -9.200,00
61000	Μείωση / (αύξηση) απαιτήσεων	-75.700,00 -123.400,00
62000	(Μείωση) / αύξηση υποχρεώσεων (πλην δανειακών)	-72.100,00 -91.700,00
63000	Μείον:	
63005	Καταβολές προγραμμάτων πρόωρης αποχώρησης	-130.300,00 -91.600,00
63010	Καταβολές αποζημίωσης προσωπικού και λογαριασμού νεότητας	-88.300,00 -76.000,00
64000	Χρεωστικοί τόκοι και συναφή έξοδα καταβεβλημένα	-276.400,00 -212.900,00
64005	Φόροι εισοδήματος καταβληθέντες	-299.300,00 -240.200,00
65000	Καταβεβλημένοι φόροι	0,00 0,00
65005	Διακανονισμός απαιτήσεων από θυγατρικές που πωλήθηκαν	16.600,00 0,00
65100	Λειτουργικές ροές από διακοπείσες δραστηριότητες	0,00 0,00
66000	Σύνολο εισροών / (εκροών) από λειτουργικές δραστηριότητες (α)	1.418.000,00 1.757.600,00
67000	Επενδυτικές δραστηριότητες	
72000	Απόκτηση θυγατρικών, συγγενών, κοινοπραξιών και λοιπών επενδύσεων	0,00 0,00
72005	Απόκτηση ποσοστού μειοψηφίας σε θυγατρικές ή συμμετοχή σε αύξηση του μετοχικού τους κεφαλαίου	-48.400,00 -849.400,00
72010	Απόκτηση θυγατρικής μείον τα ταμειακά διαθέσιμα αυτής	-197.800,00 0,00
72015	Απόκτηση περιουσιακών χρηματοοικονομικών στοιχείων	-308.000,00 -138.000,00
73000	Αγορά ενσώματων και άυλων παγίων στοιχείων	-890.900,00 -964.000,00
74000	Εισπράξεις από πωλήσεις ενσώματων και άυλων παγίων στοιχείων	0,00 0,00
74005	Πώληση / λήξη χρηματοοικονομικών περιουσιακών στοιχείων	412.200,00 46.800,00
75000	Τόκοι εισπραχθέντες	61.600,00 66.700,00
75005	Χορήγηση δανείων	0,00 -1.300,00
75010	Εισπράξεις δανείων	9.700,00 0,00
75015	Εισπράξεις δανείων σε συνδυασμό με την πώληση θυγατρικών	78.500,00 0,00
75020	Εισπράξεις από πώληση θυγατρικών	86.100,00 24.000,00
76000	Μερίσματα εισπραχθέντα	6.900,00 9.200,00
76005	Διακανονισμός λοιπών βραχυπρόθεσμων υποχρεώσεων	-168.500,00 0,00
76100	Επενδυτικές ροές από διακοπείσες δραστηριότητες	0,00 0,00
77000	Σύνολο εισροών / (εκροών) από επενδυτικές δραστηριότητες (β)	-958.600,00 -1.806.000,00
78000	Χρηματοδοτικές δραστηριότητες	
79000	Εισπράξεις από αύξηση μετοχικού κεφαλαίου	0,00 16.900,00
79100	Πληρωμές για μείωση μετοχικού κεφαλαίου	0,00 0,00



80000	Εισπράξεις από εκδοθέντα / αναληφθέντα δάνεια	0,00	2.705.500,00
81000	Εξοφλήσεις δανείων	-637.100,00	-2.183.400,00
82000	Εξοφλήσεις υποχρεώσεων από χρηματοδοτικές μισθώσεις (χρεολύσια)	0,00	0,00
83000	Μερίσματα πληρωθέντα	0,00	0,00
83005	Μερίσματα πληρωθέντα σε μετόχους ομίλου	-367.200,00	-367.800,00
83010	Μερίσματα πληρωθέντα σε μετόχους μειοψηφίας	-1.200,00	-5.900,00
83100	Χρηματοδοτικές ροές από διακοπείσες δραστηριότητες	0,00	0,00
84000	Σύνολο εισροών / (εκροών) από χρηματοδοτικές δραστηριότητες (γ)	-1.005.500,00	165.300,00
86000	Καθαρή αύξηση / (μείωση) στα ταμειακά διαθέσιμα και ισοδύναμα περιόδου/χρήσης (α) + (β) + (γ)	-546.100,00	116.900,00
86005	Συναλλαγματικές διαφορές στα διαθέσιμα	-14.800,00	-3.500,00
86010	Ταμειακά διαθέσιμα που περιλαμβάνονται στα περιουσιακά στοιχεία προοριζόμενα για πώληση	1.900,00	-1.900,00
87000	Ταμειακά διαθέσιμα και ισοδύναμα έναρξης περιόδου/χρήσης	1.427.800,00	1.316.300,00
88000	Ταμειακά διαθέσιμα και ισοδύναμα λήξης περιόδου/χρήσης	868.800,00	1.427.800,00

Συναλλαγές της με τα συνδεδεμένα μέρη	Τρέχουσα περίοδος	
	Όμιλος	Εταιρία
α) Έσοδα	22.000,00	209.300,00
β) Έξοδα	13.000,00	503.900,00
γ) Απαιτήσεις	10.100,00	100.100,00
δ) Υποχρεώσεις	6.400,00	3.181.700,00
ε) Συναλλαγές και αμοιβές διευθυντικών στελεχών και μελών της διοίκησης	5.000,00	5.000,00
στ) Απαιτήσεις από διευθυντικά στελέχη και μέλη της διοίκησης	0,00	0,00
ζ) Υποχρεώσεις προς τα διευθυντικά στελέχη και μέλη της διοίκησης	0,00	0,00

Πρόσθετες πληροφορίες βάσει του κανονισμού του Χ.Α.

ΜΕΣΟΣ ΣΤΑΘΜΙΣΜΕΝΟΣ ΑΡΙΘΜΟΣ ΜΕΤΟΧΩΝ				
Τρέχουσα περίοδος (Τ)	Περίοδος Τ-1	Περίοδος Τ-2	Περίοδος Τ-3	Περίοδος Τ-4
490.150.389,00	490.150.389,00	490.150.389,00	490.150.389,00	490.150.389,00



5.2. ΟΙΚΟΝΟΜΙΚΟΙ ΙΣΟΛΟΓΙΣΜΟΙ FORTHNET

2011-2010

Forthnet A.E.
34461/06/B/95/94
Ε.Τ.Ε.Π ΚΡΗΤΗΣ-ΒΑΣΙΛΙΚΑ ΒΟΥΤΩΝ 710 03 ΗΡΑΚΛΕΙΟ ΚΡΗΤΗΣ - Νομαρχία(ή Πρωτοδικείο) : ΥΠΟΥΡΓΕΙΟ
ΑΝΑΠΤ.ΓΕΝ.ΓΡΑΜ.ΕΜΠΟΡΙΟΥ Δ/ΝΣΗ ΑΕ & ΠΙΣΤΕΩΣ
Ε.Τ.Ε.Π ΚΡΗΤΗΣ-ΒΑΣΙΛΙΚΑ ΒΟΥΤΩΝ 710 03 ΗΡΑΚΛΕΙΟ ΚΡΗΤΗΣ
Στοιχεία και πληροφορίες περιόδου από 01/01/2011 έως 31/12/2011

Οι ενδιάμεσες οικονομικές καταστάσεις και η Έκθεση Επισκόπησης του Νόμιμου Ελεγκτή αναρτώνται στη διεύθυνση διαδικτύου της εταιρίας <http://www.forthnetgroup.gr>. Προκειμένου ο αναγνώστης να σχηματίσει πληρέστερη εικόνα για την οικονομική θέση και τα αποτελέσματα της Forthnet A.E. οφείλει να ανατρέξει στη διεύθυνση διαδικτύου της.

Τύπος Περιόδου: Ετήσια Οριστική Δωδεκαμήνου ΕΝΟΠΟΙΗΜΕΝΗ
Εταιρική Χρήση: 2011
Είδος Υποβολής: ΑΡΧΙΚΗ
Νόμιμος Ελεγκτής: Χριστόδουλος Σεφέρης 23431
ΕΡΝΕΣΤ & ΓΙΑΝΓΚ ΑΕ
Νόμιμος Ελεγκτής: Σταύρος Σαλούστρος 14611
ΣΟΛ ΑΕ
Τύπος Έκθεσης Επισκόπησης: ii Με σύμφωνη γνώμη - θέματα έμφασης
Δημοσίευση σε εφημερίδα: ΚΕΡΔΟΣ 09/03/2012
Δημοσίευση σε εφημερίδα: ΕΛΕΥΘΕΡΟΣ ΤΥΠΟΣ 09/03/2012
Όλα τα ποσά εκφράζονται σε ΧΙΛΙΑΔΕΣ ΕΥΡΩ
Ημ/νία έγκρισης από ΔΣ: 08/03/2012 Επανεγκριση :

Σύνθεση ΔΣ:

ΔΕΕΡΑΚ SRINIVAS, ΠΡΟΕΔΡΟΣ/ΜΗ ΕΚΤΕΛΕΣΤΙΚΟ ΜΕΛΟΣ
ΠΑΝΑΓΙΩΤΗΣ ΠΑΠΑΔΟΠΟΥΛΟΣ, ΑΝΤΙΠΡΟΕΔΡΟΣ/ΔΙΕΥΘΥΝΩΝ ΣΥΜΒΟΥΛΟΣ/ΕΚΤΕΛΕΣΤΙΚΟ ΜΕΛΟΣ
ΒΑΣΙΛΕΙΟΣ ΔΟΥΓΛΗΣ, ΜΗ ΕΚΤΕΛΕΣΤΙΚΟ ΜΕΛΟΣ
DAVID KAY, ΜΗ ΕΚΤΕΛΕΣΤΙΚΟ ΜΕΛΟΣ
ERWIN KOOSJ, ΜΗ ΕΚΤΕΛΕΣΤΙΚΟ ΜΕΛΟΣ
EDWIN LLOYD, ΑΝΕΞΑΡΤΗΤΟ ΜΗ ΕΚΤΕΛΕΣΤΙΚΟ ΜΕΛΟΣ
MOHSIN MAJID, ΜΗ ΕΚΤΕΛΕΣΤΙΚΟ ΜΕΛΟΣ
BHAVNEET SINGH, ΑΝΕΞΑΡΤΗΤΟ ΜΗ ΕΚΤΕΛΕΣΤΙΚΟ ΜΕΛΟΣ

ΣΤΟΙΧΕΙΑ ΚΑΤΑΣΤΑΣΗΣ ΟΙΚΟΝΟΜΙΚΗΣ ΘΕΣΗΣ

	31/12/2011	31/12/2010	
10000	ΕΝΕΡΓΗΤΙΚΟ		
11100	Ιδιοχρησιμοποιούμενα ενσώματα πάγια στοιχεία	281.830,00	311.815,00
11200	Επενδύσεις σε ακίνητα	0,00	0,00
11300	Ύαλο περιουσιακά στοιχεία	172.555,00	215.789,00
11305	Υπεραξία	139.482,00	268.023,00
11400	Λοιπά μη Κυκλοφορούντα περιουσιακά στοιχεία	27.009,00	32.987,00
12000	Αποθέματα	6.697,00	6.708,00
13000	Απατήσεις από πελάτες	75.209,00	71.315,00
13100	Λοιπά κυκλοφορούντα περιουσιακά στοιχεία	103.557,00	113.063,00
13200	Μη κυκλοφορούντα περιουσιακά στοιχεία προοριζόμενα για πώληση	0,00	0,00
15000	ΣΥΝΟΛΟ ΕΝΕΡΓΗΤΙΚΟΥ	806.339,00	1.019.700,00
16000	ΙΔΙΑ ΚΕΦΑΛΑΙΑ ΚΑΙ ΥΠΟΧΡΕΩΣΕΙΣ		
16005	Μετοχικό Κεφάλαιο	183.409,00	183.409,00
16010	Λοιπά Στοιχεία ιδίων κεφαλαίων	-121.741,00	76.895,00
21000	Σύνολο ιδίων κεφαλαίων ιδιοκτητών μητρικής (α)	61.668,00	260.304,00
22000	Δικαιώματα μειοψηφίας (β)	3.119,00	2.497,00
23000	Σύνολο ιδίων κεφαλαίων (γ) = (α)+(β)	64.787,00	262.801,00
17000	Μακροπρόθεσμες δανειακές υποχρεώσεις	219,00	286.495,00
17100	Προβλέψεις/ Λοιπές μακροπρόθεσμες υποχρεώσεις	179.720,00	199.831,00
18000	Βραχυπρόθεσμες δανειακές Υποχρεώσεις	332.261,00	46.563,00
19000	Λοιπές βραχυπρόθεσμες υποχρεώσεις	229.352,00	224.010,00
19100	Υποχρεώσεις που σχετίζονται με μη κυκλοφορούντα περιουσιακά στοιχεία προοριζόμενα για πώληση	0,00	0,00
20000	Σύνολο υποχρεώσεων (δ)	741.552,00	756.899,00
24000	ΣΥΝΟΛΟ ΙΔΙΩΝ ΚΕΦΑΛΑΙΩΝ ΚΑΙ ΥΠΟΧΡΕΩΣΕΩΝ (γ) + (δ)	806.339,00	1.019.700,00



ΣΤΟΙΧΕΙΑ ΚΑΤΑΣΤΑΣΗΣ ΣΥΝΟΛΙΚΩΝ ΕΣΟΔΩΝ

Κωδικός	Περιγραφή	01/01/2011			01/01/2010		
		Συνεχ.	Διακ.	Συν.	Συνεχ.	Διακ.	Συν.
26000	Κύκλος εργασιών	410.889,0000		410.889,0000	404.945,0000		404.945,0000
27000	Μικτά κέρδη / (ζημιές)	0,0000		0,0000	0,0000		0,0000
28000	Κέρδη / (ζημιές) προ φόρων, χρηματοδοτικών και επενδυτικών αποτελεσμάτων	-169.668,0000		-169.668,0000	-56.389,0000		-56.389,0000
30000	Κέρδη / (ζημιές) προ φόρων	-198.023,0000		-198.023,0000	-80.165,0000		-80.165,0000
32000	Κέρδη / (ζημιές) μετά από φόρους (Α)	-198.516,0000		-198.516,0000	-86.828,0000		-86.828,0000
34000	- Ιδιοκτήτες μητρικής	-199.146,0000		-199.146,0000	-85.098,0000		-85.098,0000
35000	- Δικαιώματα μειοψηφίας	630,0000		630,0000	-1.730,0000		-1.730,0000
35100	Λοιπά συνολικά έσοδα μετά από φόρους (Β)	0,0000		0,0000	0,0000		
35200	Συγκεντρωτικά συνολικά έσοδα μετά από φόρους(Α)+(Β)	-198.516,0000	0,0000	-198.516,0000	-86.828,0000	0,0000	-86.828,0000
35300	- Ιδιοκτήτες μητρικής	-199.146,0000		-199.146,0000	-85.098,0000		
35400	- Δικαιώματα μειοψηφίας	631,0000		631,0000	-1.730,0000		
36000	Κέρδη / (ζημιές) μετά από φόρους ανά μετοχή ? βασικά (σε ?)	-1,2812		-1,2812	-0,5475		-0,5475
36100	Προτεινόμενο Μέρισμα	0,0000	0,0000	0,0000	0,0000	0,0000	0,0000
29000	Κέρδη / (ζημιές) προ φόρων, χρηματοδοτικών, επενδυτικών αποτελεσμάτων και συνολικών αποσβέσεων	-52.774,0000		-52.774,0000	46.285,0000		46.285,0000

ΣΤΟΙΧΕΙΑ ΚΑΤΑΣΤΑΣΗΣ ΜΕΤΑΒΟΛΩΝ ΙΔΙΩΝ ΚΕΦΑΛΑΙΩΝ

		31/12/2011	31/12/2010
38000	Σύνολο ιδίων κεφαλαίων έναρξης περιόδου/χρήσης (01.01.2011 και 01.01.2010 αντίστοιχα)	262.801,00	348.458,00
42000	Συγκεντρωτικά συνολικά έσοδα μετά από φόρους (συνεχιζόμενες και διακοπείσες δραστηριότητες)	-198.516,00	-86.828,00
39000	Αύξηση / (μείωση) μετοχικού κεφαλαίου	0,00	0,00
39005	Αύξηση μετοχικού κεφαλαίου θυγατρικής	-9,00	465,00
39010	Πρόγραμμα παροχής δικαιωμάτων προαίρεσης	511,00	706,00
40000	Διανεμηθέντα μερίσματα	0,00	0,00
43000	Αγορές (πωλήσεις) ιδίων μετοχών	0,00	0,00
44000	Σύνολο ιδίων κεφαλαίων λήξης περιόδου/χρήσης (31.12.2011 και 31.12.2010 αντίστοιχα)	64.787,00	262.801,00



ΣΤΟΙΧΕΙΑ ΚΑΤΑΣΤΑΣΗΣ ΤΑΜΕΙΑΚΩΝ ΡΟΩΝ

	01/01/2011 31/12/2011	01/01/2010 31/12/2010
46000	Λειτουργικές δραστηριότητες	
52100	Κέρδη/(ζημιές) προ φόρων (συνεχιζόμενες δραστηριότητες)	-198.023,00
52200	Κέρδη / (ζημιές) προ φόρων (διακοπείσες δραστηριότητες)	0,00
53000	Πλέον / μείον προσαρμογές για:	
54000	Αποσβέσεις	120.309,00
54005	Αποσβέσεις επιχορηγήσεων πάγιου εξοπλισμού	-3.415,00
54100	Απομειώσεις ενσώματων και άυλων πάγιων περιουσιακών στοιχείων	38,00
55000	Προβλέψεις	4.715,00
55005	Λοιπές προβλέψεις	1.814,00
56000	Συναλλαγματικές διαφορές	0,00
56005	Απομείωση Υπεραξίας	128.541,00
57000	Αποτελέσματα (έσοδα, έξοδα, κέρδη και ζημιές) επενδυτικής δραστηριότητας	28.355,00
57005	Αναλογία κερδών από συγγενείς εταιρείες αποτιμώμενες με τη μέθοδο της καθαρής θέσης	0,00
58000	Χρεωστικοί τόκοι και συναφή έξοδα	0,00
59000	Πλέον/ μείον προσαρμογές για μεταβολές λογαριασμών κεφαλαίου κίνησης ή που σχετίζονται με τις λειτουργικές δραστηριότητες:	
60000	Μείωση / (αύξηση) αποθεμάτων	-70,00
61000	Μείωση / (αύξηση) απατήσεων	-3.075,00
62000	(Μείωση) / αύξηση υποχρεώσεων (πλην δανειακών)	8.043,00
63000	Μείον:	
64000	Χρεωστικοί τόκοι και συναφή έξοδα καταβεβλημένα	0,00
65000	Καταβεβλημένοι φόροι	-3.901,00
65005	Αύξηση/(Μείωση) σε λοιπές μακροπρόθεσμες απατήσεις	-2.256,00
65010	Αύξηση/(Μείωση) σε λοιπές μακροπρόθεσμες υποχρεώσεις	3.479,00
65015	Πληρωμές για αποζημίωση προσωπικού	-1.375,00
65100	Λειτουργικές ροές από διακοπείσες δραστηριότητες	0,00
66000	Σύνολο εισροών / (εκροών) από λειτουργικές δραστηριότητες (α)	83.179,00
67000	Επενδυτικές δραστηριότητες	
72000	Απόκτηση θυγατρικών, συγγενών, κοινοπραξιών και λοιπών επενδύσεων	0,00
73000	Αγορά ενσώματων και άυλων παγίων στοιχείων	-53.501,00
74000	Εισπράξεις από πωλήσεις ενσώματων και άυλων παγίων στοιχείων	87,00
75000	Τόκοι εισπραχθέντες	319,00
76000	Μερίσματα εισπραχθέντα	0,00
76005	Απορρόφηση επιχείρησης από θυγατρική	0,00
76010	Δεσμευμένες καταθέσεις προθεσμίας	-6.250,00
76015	Αύξηση συμμετοχής σε συγγενείς επιχ/σεις & λοιπά χρηματοοικονομικά περιουσιακά στοιχεία	0,00
76020	Ληφθείσες Επιχορηγήσεις	0,00
76100	Επενδυτικές ροές από διακοπείσες δραστηριότητες	0,00
77000	Σύνολο εισροών / (εκροών) από επενδυτικές δραστηριότητες (β)	-59.345,00
78000	Χρηματοδοτικές δραστηριότητες	
79000	Εισπράξεις από αύξηση μετοχικού κεφαλαίου	0,00
79100	Πληρωμές για μείωση μετοχικού κεφαλαίου	0,00
79105	Αποπληρωμή μακροπρόθεσμου δανεισμού	0,00
79110	Καθαρή μεταβολή βραχυπρόθεσμου δανεισμού	0,00
79115	Χρεωστικοί τόκοι & συναφή έξοδα καταβεβλημένα	-21.956,00
80000	Εισπράξεις από εκδοθέντα / αναληφθέντα δάνεια	0,00
80005	Λοιπά τραπεζικά έξοδα	-783,00
81000	Εξοφλήσεις δανείων	0,00
82000	Εξοφλήσεις υποχρεώσεων από χρηματοδοτικές μισθώσεις (χρεολύσια)	-9.733,00
83000	Μερίσματα πληρωθέντα	0,00
83100	Χρηματοδοτικές ροές από διακοπείσες δραστηριότητες	0,00
84000	Σύνολο εισροών / (εκροών) από χρηματοδοτικές δραστηριότητες (γ)	-32.472,00
86000	Καθαρή αύξηση / (μείωση) στα ταμειακά διαθέσιμα και ισοδύναμα περιόδου/χρήσης (α) + (β) + (γ)	-8.638,00
87000	Ταμειακά διαθέσιμα και ισοδύναμα έναρξης περιόδου/χρήσης	36.419,00
88000	Ταμειακά διαθέσιμα και ισοδύναμα λήξης περιόδου/χρήσης	27.781,00



Συναλλαγές της με τα συνδεδεμένα μέρη	Τρέχουσα περίοδος	
	Όμιλος	Εταιρία
α) Έσοδα	98,00	10.191,00
β) Έξοδα	1.543,00	3.540,00
γ) Απατήσεις	50,00	34.230,00
δ) Υποχρεώσεις	507,00	42.586,00
ε) Συναλλαγές και αμοιβές διευθυντικών στελεχών και μελών της διοίκησης	4.136,00	3.148,00
στ) Απατήσεις από διευθυντικά στελέχη και μέλη της διοίκησης	0,00	0,00
ζ) Υποχρεώσεις προς τα διευθυντικά στελέχη και μέλη της διοίκησης	0,00	0,00

ΜΕΣΟΣ ΣΤΑΘΜΙΣΜΕΝΟΣ ΑΡΙΘΜΟΣ ΜΕΤΟΧΩΝ				
Τρέχουσα περίοδος (Τ)	Περίοδος Τ-1	Περίοδος Τ-2	Περίοδος Τ-3	Περίοδος Τ-4
155.431.324,00	155.431.324,00	155.431.324,00	84.191.967,00	38.799.573,00

2009-2008

Forthnet A.E.
 34461/06/B/95/94
 Ε.Τ.Ε.Π ΚΡΗΤΗΣ-ΒΑΣΙΛΙΚΑ ΒΟΥΤΩΝ 710 03 ΗΡΑΚΛΕΙΟ ΚΡΗΤΗΣ - Νομαρχία(ή Πρωτοδικείο) : ΥΠΟΥΡΓΕΙΟ
 ΑΝΑΠΤ.ΓΕΝ.ΓΡΑΜ.ΕΜΠΟΡΙΟΥ Δ/ΝΣΗ ΑΕ & ΠΙΣΤΕΩΣ
 Ε.Τ.Ε.Π ΚΡΗΤΗΣ-ΒΑΣΙΛΙΚΑ ΒΟΥΤΩΝ 710 03 ΗΡΑΚΛΕΙΟ ΚΡΗΤΗΣ
 Στοιχεία και πληροφορίες περιόδου από 01/01/2009 έως 31/12/2009

Οι ενδιάμεσες οικονομικές καταστάσεις και η Έκθεση Επισκόπησης του Νόμιμου Ελεγκτή αναρτώνται στη διεύθυνση διαδικτύου της εταιρίας <http://www.forthnet.gr>. Προκειμένου ο αναγνώστης να σχηματίσει πληρέστερη εικόνα για την οικονομική θέση και τα αποτελέσματα της Forthnet A.E. οφείλει να ανατρέξει στη διεύθυνση διαδικτύου της.

Τύπος Περιόδου: Ετήσια Οριστική Δωδεκαμήνου ΕΝΟΠΟΙΗΜΕΝΗ
 Εταιρική Χρήση: 2009
 Είδος Υποβολής: ΑΡΧΙΚΗ
 Νόμιμος Ελεγκτής: Γεώργιος Αναστόπουλος 15451
 Ερνστ & Γιανγκ
 Νόμιμος Ελεγκτής: Σταύρος Σαλούστρος 14611
 Σολ ΑΕ
 Τύπος Έκθεσης Επισκόπησης: i Με σύμφωνη γνώμη

Δημοσίευση σε εφημερίδα: ΑΔΕΣΜΕΥΤΟΣ ΤΥΠΟΣ (Ρίζου) 16/03/2010
 Δημοσίευση σε εφημερίδα: ΚΕΡΔΟΣ 16/03/2010
 Όλα τα ποσά εκφράζονται σε ΧΙΛΙΑΔΕΣ ΕΥΡΩ
 Ημ/νία έγκρισης από ΔΣ: 15/03/2010 Επανεγκριση :
 Σύμβαση ΔΣ:

ΔΕΕΡΑΚ SRINIVAS, ΠΡΟΕΔΡΟΣ/ΜΗ ΕΚΤΕΛΕΣΤΙΚΟ ΜΕΛΟΣ
 ΠΑΝΤΕΛΗΣ ΤΖΩΡΤΖΑΚΗΣ, ΑΝΤΙΠΡΟΕΔΡΟΣ/ΔΙΕΥΘΥΝΩΝ ΣΥΜΒΟΥΛΟΣ/ΕΚΤΕΛΕΣΤΙΚΟ ΜΕΛΟΣ
 MICHAEL WARRINGTON, ΜΗ ΕΚΤΕΛΕΣΤΙΚΟ ΜΕΛΟΣ
 MOHSIN MAJID, ΜΗ ΕΚΤΕΛΕΣΤΙΚΟ ΜΕΛΟΣ
 SAVIOUR PORTELLI, ΜΗ ΕΚΤΕΛΕΣΤΙΚΟ ΜΕΛΟΣ
 FRANCISCUS JOHANNES, ΜΗ ΕΚΤΕΛΕΣΤΙΚΟ ΜΕΛΟΣ
 ΙΩΑΝΝΗΣ ΑΒ'ΕΡΩΦ, ΑΝΕΞΑΡΤΗΤΟ ΜΗ ΕΚΤΕΛΕΣΤΙΚΟ ΜΕΛΟΣ
 EDWIN LLOYD, ΑΝΕΞΑΡΤΗΤΟ ΜΗ ΕΚΤΕΛΕΣΤΙΚΟ ΜΕΛΟΣ



ΣΤΟΙΧΕΙΑ ΚΑΤΑΣΤΑΣΗΣ ΟΙΚΟΝΟΜΙΚΗΣ ΘΕΣΗΣ

	31/12/2009	31/12/2008
10000	ΕΝΕΡΓΗΤΙΚΟ	
11100	Ιδιοχρησιμοποιούμενα ενσώματα πάγια στοιχεία	305.357,00
11200	Επενδύσεις σε ακίνητα	0,00
11300	Άυλα περιουσιακά στοιχεία	241.364,00
11305	Υπεραξία	286.693,00
11400	Λοιπά μη Κυκλοφορούντα περιουσιακά στοιχεία	36.594,00
12000	Αποθέματα	5.538,00
13000	Απατήσεις από πελάτες	54.219,00
13100	Λοιπά κυκλοφορούντα περιουσιακά στοιχεία	154.310,00
13200	Μη κυκλοφορούντα περιουσιακά στοιχεία προοριζόμενα για πώληση	0,00
15000	ΣΥΝΟΛΟ ΕΝΕΡΓΗΤΙΚΟΥ	1.084.075,00
16000	ΙΔΙΑ ΚΕΦΑΛΑΙΑ ΚΑΙ ΥΠΟΧΡΕΩΣΕΙΣ	
16005	Μετοχικό Κεφάλαιο	183.409,00
16010	Λοιπά Στοιχεία ιδίων κεφαλαίων	161.163,00
21000	Σύνολο ιδίων κεφαλαίων ιδιοκτητών μητρικής (α)	344.572,00
22000	Δικαιώματα μειοψηφίας (β)	3.886,00
23000	Σύνολο ιδίων κεφαλαίων (γ) = (α)+(β)	348.458,00
17000	Μακροπρόθεσμες δανειακές υποχρεώσεις	330.890,00
17100	Προβλέψεις/Λοιπές μακροπρόθεσμες υποχρεώσεις	188.325,00
18000	Βραχυπρόθεσμες δανειακές Υποχρεώσεις	21.256,00
19000	Λοιπές βραχυπρόθεσμες υποχρεώσεις	195.146,00
19100	Υποχρεώσεις που σχετίζονται με μη κυκλοφορούντα περιουσιακά στοιχεία προοριζόμενα για πώληση	0,00
20000	Σύνολο υποχρεώσεων (δ)	735.617,00
24000	ΣΥΝΟΛΟ ΙΔΙΩΝ ΚΕΦΑΛΑΙΩΝ ΚΑΙ ΥΠΟΧΡΕΩΣΕΩΝ (γ) + (δ)	1.084.075,00

ΣΤΟΙΧΕΙΑ ΚΑΤΑΣΤΑΣΗΣ ΣΥΝΟΛΙΚΩΝ ΕΣΟΔΩΝ

Κωδικός	Περιγραφή	01/01/2009			01/01/2008		
		Συνεχ.	Διακ.	Συν.	Συνεχ.	Διακ.	Συν.
26000	Κύκλος εργασιών	371.767,0000		371.767,0000	211.757,0000		211.757,0000
27000	Μικτά κέρδη / (ζημιές)	51.140,0000		51.140,0000	13.225,0000		13.225,0000
28000	Κέρδη / (ζημιές) προ φόρων, χρηματοδοτικών και επενδυτικών αποτελεσμάτων	-21.733,0000		-21.733,0000	-44.561,0000		-44.561,0000
30000	Κέρδη / (ζημιές) προ φόρων	-40.520,0000		-40.520,0000	-54.573,0000		-54.573,0000
32000	Κέρδη / (ζημιές) μετά από φόρους (Α)	-41.183,0000		-41.183,0000	-40.871,0000		-40.871,0000
34000	- Ιδιοκτήτες μητρικής	-40.680,0000		-40.680,0000	-40.484,0000		-40.484,0000
35000	- Δικαιώματα μειοψηφίας	-503,0000		-503,0000	-387,0000		-387,0000
35100	Λοιπά συνολικά έσοδα μετά από φόρους (Β)	0,0000		0,0000	0,0000		
35200	Συγκεντρωτικά συνολικά έσοδα μετά από φόρους(Α)+(Β)	-41.183,0000	0,0000	-41.183,0000	-40.871,0000	0,0000	-40.871,0000
35300	- Ιδιοκτήτες μητρικής	-40.680,0000		-40.680,0000	-40.484,0000		
35400	- Δικαιώματα μειοψηφίας	-503,0000		-503,0000	-387,0000		
36000	Κέρδη / (ζημιές) μετά από φόρους ανά μετοχή ? βασικά (σε €)	-0,2617		-0,2617	-0,4855		-0,4855
29000	Κέρδη / (ζημιές) προ φόρων, χρηματοδοτικών, επενδυτικών αποτελεσμάτων και συνολικών αποσβέσεων	64.026,0000		64.026,0000	6.474,0000		6.474,0000



ΣΤΟΙΧΕΙΑ ΚΑΤΑΣΤΑΣΗΣ ΜΕΤΑΒΟΛΩΝ ΙΔΙΩΝ ΚΕΦΑΛΑΙΩΝ

		31/12/2009	31/12/2008
38000	Σύνολο ιδίων κεφαλαίων έναρξης περιόδου/χρήσης (01.01.2009 και 01.01.2008 αντίστοιχα)	388.854,00	123.517,00
42000	Συγκεντρωτικά συνολικά έσοδα μετά από φόρους (συνεχιζόμενες και διακοπείσες δραστηριότητες)	-41.183,00	-40.871,00
39000	Αύξηση / (μείωση) μετοχικού κεφαλαίου	0,00	299.594,00
39005	Έξοδα αύξησης μετοχικού κεφαλαίου	0,00	-4.567,00
39010	Πρόγραμμα παροχής δικαιωμάτων προαίρεσης	787,00	6.449,00
39015	Εξαγορά θυγατρικών εταιρειών	0,00	4.732,00
40000	Διανεμηθέντα μερίσματα	0,00	0,00
43000	Αγορές (πωλήσεις) ιδίων μετοχών	0,00	0,00
44000	Σύνολο ιδίων κεφαλαίων λήξης περιόδου/χρήσης (31.12.2009 και 31.12.2008 αντίστοιχα)	348.458,00	388.854,00

ΣΤΟΙΧΕΙΑ ΚΑΤΑΣΤΑΣΗΣ ΤΑΜΕΙΑΚΩΝ ΡΟΩΝ

		01/01/2009	01/01/2008
		31/12/2009	31/12/2008
46000	Λειτουργικές δραστηριότητες		
52100	Κέρδη/(ζημιές) προ φόρων (συνεχιζόμενες δραστηριότητες)	-40.520,00	-54.573,00
52200	Κέρδη / (ζημιές) προ φόρων (διακοπείσες δραστηριότητες)	0,00	0,00
53000	Πλέον / μείον προσαρμογές για:		
54000	Αποσβέσεις	88.878,00	54.205,00
54005	Αποσβέσεις επιχορηγήσεων πάγιου εξοπλισμού	-3.119,00	-3.170,00
54100	Απομειώσεις ενσώματων και άυλων πάγιων περιουσιακών στοιχείων	50,00	-292,00
55000	Προβλέψεις	4.271,00	5.153,00
55005	Λοιπές προβλέψεις	2.627,00	6.917,00
56000	Συναλλαγματικές διαφορές	0,00	0,00
57000	Αποτελέσματα (έσοδα, έξοδα, κέρδη και ζημιές) επενδυτικής δραστηριότητας	-1.359,00	-2.272,00
58000	Χρεωστικοί τόκοι και συναφή έξοδα	20.146,00	12.287,00
58005	Αναλογία κερδών από συγγενείς εταιρείες αποτιμώμενες με τη μέθοδο της καθαρής θέσης	1,00	-3,00
59000	Πλέον/ μείον προσαρμογές για μεταβολές λογαριασμών κεφαλαίου κίνησης ή που σχετίζονται με τις λειτουργικές δραστηριότητες:		
60000	Μείωση / (αύξηση) αποθεμάτων	1.309,00	2.783,00
61000	Μείωση / (αύξηση) απαιτήσεων	-23.817,00	-13.417,00
62000	(Μείωση) / αύξηση υποχρεώσεων (πλην δανειακών)	24.521,00	-1.445,00
63000	Μείον:		
64000	Χρεωστικοί τόκοι και συναφή έξοδα καταβληθέντα	-20.081,00	-8.558,00
65000	Καταβληθέντοι φόροι	-11.920,00	-2.087,00
65005	Αύξηση/(μείωση) σε λοιπές μακροπρόθεσμες απαιτήσεις	-608,00	-25,00
65010	Αύξηση/(μείωση) σε λοιπές μακροπρόθεσμες υποχρεώσεις	119,00	35,00
65100	Λειτουργικές ροές από διακοπείσες δραστηριότητες	0,00	0,00
66000	Σύνολο εισροών / (εκροών) από λειτουργικές δραστηριότητες (α)	40.498,00	-4.462,00



67000	Επενδυτικές δραστηριότητες		
72000	Απόκτηση θυγατρικών, συγγενών, κοινοπραξιών και λοιπών επενδύσεων	0,00	-390.790,00
73000	Αγορά ενσώματων και άυλων παγίων στοιχείων	-74.336,00	-72.902,00
73005	Ληφθείσες Επιχορηγήσεις	16.329,00	6.051,00
74000	Εισπράξεις από πωλήσεις ενσώματων και άυλων παγίων στοιχείων	72,00	144,00
75000	Τόκοι εισπραχθέντες	1.280,00	2.467,00
76000	Μερίσματα εισπραχθέντα	0,00	0,00
76005	Αποπληρωμή δανείου θυγατρικής εταιρείας	0,00	-61.653,00
76100	Επενδυτικές ροές από διακοπείσες δραστηριότητες	0,00	0,00
77000	Σύνολο εισροών / (εκροών) από επενδυτικές δραστηριότητες (β)	-56.655,00	-516.683,00
78000	Χρηματοδοτικές δραστηριότητες		
79000	Εισπράξεις από αύξηση μετοχικού κεφαλαίου	0,00	293.505,00
79100	Πληρωμές για μείωση μετοχικού κεφαλαίου	0,00	0,00
79105	Καθαρές αναλήψεις μακροπρόθεσμου δανείου	35.000,00	265.464,00
79110	Αποπληρωμή μακροπρόθεσμου δανεισμού	-10.000,00	-18.000,00
80000	Εισπράξεις από εκδοθέντα / αναληφθέντα δάνεια	0,00	0,00
80005	Καθαρή μεταβολή βραχυπρόθεσμου δανεισμού	0,00	7.173,00
81000	Εξοφλήσεις δανείων	0,00	0,00
82000	Εξοφλήσεις υποχρεώσεων από χρηματοδοτικές μισθώσεις (χρεολύσια)	-8.805,00	-3.606,00
83000	Μερίσματα πληρωθέντα	0,00	0,00
83100	Χρηματοδοτικές ροές από διακοπείσες δραστηριότητες	0,00	0,00
84000	Σύνολο εισροών / (εκροών) από χρηματοδοτικές δραστηριότητες (γ)	16.195,00	544.536,00
86000	Καθαρή αύξηση / (μείωση) στα ταμειακά διαθέσιμα και ισοδύναμα περιόδου/χρήσης (α) + (β) + (γ)	38,00	23.391,00
87000	Ταμειακά διαθέσιμα και ισοδύναμα έναρξης περιόδου/χρήσης	79.511,00	56.120,00
88000	Ταμειακά διαθέσιμα και ισοδύναμα λήξης περιόδου/χρήσης	79.549,00	79.511,00

Συναλλαγές της με τα συνδεδεμένα μέρη	Τρέχουσα περίοδος	
	Όμιλος	Εταιρία
α) Έσοδα	191,00	40.174,00
β) Έξοδα	6.868,00	1.531,00
γ) Απατήσεις	354,00	2.141,00
δ) Υποχρεώσεις	509,00	1.787,00
ε) Συναλλαγές και αμοιβές διευθυντικών στελεχών και μελών της διοίκησης	3.268,00	1.402,00
στ) Απατήσεις από διευθυντικά στελέχη και μέλη της διοίκησης	0,00	0,00
ζ) Υποχρεώσεις προς τα διευθυντικά στελέχη και μέλη της διοίκησης	44,00	0,00

ΜΕΣΟΣ ΣΤΑΘΜΙΣΜΕΝΟΣ ΑΡΙΘΜΟΣ ΜΕΤΟΧΩΝ				
Τρέχουσα περίοδος (Τ)	Περίοδος Τ-1	Περίοδος Τ-2	Περίοδος Τ-3	Περίοδος Τ-4
155.431.324,00	84.191.967,00	38.799.573,00	29.903.421,00	17.129.192,00



5.3. ΟΙΚΟΝΟΜΙΚΟΙ ΙΣΟΛΟΓΙΣΜΟΙ HELLAS ONLINE

2011-2010

HELLAS ONLINE ΗΛΕΚΤΡΟΝΙΚΕΣ ΕΠΙΚΟΙΝΩΝΙΕΣ Α.Ε.

21328/06/Β/90/13

Αδριανείου 2 και Παπαδά - Νομαρχία(ή Πρωτοδικείο) : Αθηνών

Αδριανείου 2 και Παπαδά

Στοιχεία και πληροφορίες περιόδου από 01/01/2011 έως 31/12/2011

Οι ενδιάμεσες οικονομικές καταστάσεις και η Έκθεση Επισκόπησης του Νόμιμου Ελεγκτή αναρτώνται στη διεύθυνση διαδικτύου της εταιρίας <http://www.hol.gr>. Προκειμένου ο αναγνώστης να σχηματίσει πληρέστερη εικόνα για την οικονομική θέση και τα αποτελέσματα της HELLAS ONLINE ΗΛΕΚΤΡΟΝΙΚΕΣ ΕΠΙΚΟΙΝΩΝΙΕΣ Α.Ε. οφείλει να ανατρέξει στη διεύθυνση διαδικτύου της.

Τύπος Περιόδου: Ετήσια Οριστική Δωδεκαμήνου **ΜΗΤΡΙΚΗ**
 Εταιρική Χρήση: 2011
 Είδος Υποβολής: **ΑΡΧΙΚΗ**
 Νόμιμος Ελεγκτής: ΜΑΡΙΟΣ ΨΑΛΤΗΣ 3801
 PRICEWATERHOUSECOOPERS
 Τύπος Έκθεσης Επισκόπησης: i Με σύμφωνη γνώμη

Δημοσίευση σε εφημερίδα: **ΝΑΥΤΕΜΠΟΡΙΚΗ 22/03/2012**
 Δημοσίευση σε εφημερίδα: **ΑΔΕΣΜΕΥΤΟΣ ΤΥΠΟΣ (Ρίζου) 22/03/2012**
 Όλα τα ποσά εκφράζονται σε ΧΙΛΙΑΔΕΣ ΕΥΡΩ
 Ημ/νία έγκρισης από ΔΣ: 20/03/2012 Επανεγκριση :
 Σύμβαση ΔΣ:
 ΣΩΚΡΑΤΗΣ ΚΟΚΚΑΛΗΣ, ΠΡΟΕΔΡΟΣ/ΕΚΤΕΛΕΣΤΙΚΟ ΜΕΛΟΣ
 ΑΝΤΩΝΗΣ ΚΕΡΑΣΤΑΡΗΣ, ΔΙΕΥΘΥΝΩΝ ΣΥΜΒΟΥΛΟΣ - ΕΚΤΕΛΕΣΤΙΚΟ ΜΕΛΟΣ
 ΚΩΝΣΤΑΝΤΙΝΟΣ ΚΟΚΚΑΛΗΣ, ΑΝΑΠΛΗΡΩΤΗΣ ΔΙΕΥΘΥΝΩΝ ΣΥΜΒΟΥΛΟΣ/ΕΚΤΕΛΕΣΤΙΚΟ ΜΕΛΟΣ
 ΔΗΜΗΤΡΙΟΣ ΚΛΩΝΗΣ, ΑΝΤΙΠΡΟΕΔΡΟΣ/ΕΚΤΕΛΕΣΤΙΚΟ ΜΕΛΟΣ
 ΓΕΩΡΓΙΟΣ ΑΝΝΙΝΟΣ, ΕΚΤΕΛΕΣΤΙΚΟ ΜΕΛΟΣ
 ΓΛΑΥΚΟΣ ΠΕΡΣΙΑΝΗΣ, ΜΗ ΕΚΤΕΛΕΣΤΙΚΟ ΜΕΛΟΣ
 ΓΕΩΡΓΙΟΣ ΚΟΛΙΑΣΤΑΣΗΣ, ΜΗ ΕΚΤΕΛΕΣΤΙΚΟ ΜΕΛΟΣ
 ΚΩΝΣΤΑΝΤΙΝΟΣ ΑΝΤΩΝΟΠΟΥΛΟΣ, ΑΝΕΞΑΡΤΗΤΟ ΜΗ ΕΚΤΕΛΕΣΤΙΚΟ ΜΕΛΟΣ
 ΙΩΑΝΝΗΣ ΚΑΛΛΕΡΓΗΣ, ΑΝΕΞΑΡΤΗΤΟ ΜΗ ΕΚΤΕΛΕΣΤΙΚΟ ΜΕΛΟΣ

ΣΤΟΙΧΕΙΑ ΚΑΤΑΣΤΑΣΗΣ ΟΙΚΟΝΟΜΙΚΗΣ ΘΕΣΗΣ

	31/12/2011	31/12/2010
10000 ΕΝΕΡΓΗΤΙΚΟ		
11100 Ίδιοχρησιμοποιούμενα ενσώματα πάγια στοιχεία	209.588,76	233.599,00
11200 Επενδύσεις σε ακίνητα	0,00	0,00
11300 Όλα περιουσιακά στοιχεία	25.009,60	32.703,88
11305 Υπεραξία	18.106,94	18.106,94
11310 Επενδύσεις σε θυγατρικές Εταιρίες	0,00	0,00
11315 Αναβαλλόμενες φορολογικές απαιτήσεις	7.053,03	3.169,12
11400 Λοιπά μη Κυκλοφορούντα περιουσιακά στοιχεία	5.663,34	5.127,78
12000 Αποθέματα	730,56	742,42
13000 Απαιτήσεις από πελάτες	61.634,36	57.943,83
13005 Ταμειακά διαθέσιμα και ισοδύναμα	1.674,53	2.094,36
13100 Λοιπά κυκλοφορούντα περιουσιακά στοιχεία	2.690,38	29.061,34
13200 Μη κυκλοφορούντα περιουσιακά στοιχεία προοριζόμενα για πώληση	0,00	0,00
15000 ΣΥΝΟΛΟ ΕΝΕΡΓΗΤΙΚΟΥ	332.151,51	382.548,66
16000 ΙΔΙΑ ΚΕΦΑΛΑΙΑ ΚΑΙ ΥΠΟΧΡΕΩΣΕΙΣ		
16005 Μετοχικό Κεφάλαιο	56.521,03	55.996,23
16010 Λοιπά Στοιχεία ιδίων κεφαλαίων	-53.487,30	-59.310,55
21000 Σύνολο ιδίων κεφαλαίων ιδιοκτητών μητρικής (α)	3.033,73	-3.314,33
22000 Δικαιώματα μειοψηφίας (β)	0,00	0,00
23000 Σύνολο ιδίων κεφαλαίων (γ) = (α)+(β)	3.033,73	-3.314,33
17000 Μακροπρόθεσμες δανειακές υποχρεώσεις	141.110,37	141.393,44
17100 Προβλέψεις/ Λοιπές μακροπρόθεσμες υποχρεώσεις	37.837,41	37.847,49
18000 Βραχυπρόθεσμες δανειακές Υποχρεώσεις	41.433,99	60.609,04
19000 Λοιπές βραχυπρόθεσμες υποχρεώσεις	108.736,01	146.013,02
19100 Υποχρεώσεις που σχετίζονται με μη κυκλοφορούντα περιουσιακά στοιχεία προοριζόμενα για πώληση	0,00	0,00
20000 Σύνολο υποχρεώσεων (δ)	329.117,78	385.862,99
24000 ΣΥΝΟΛΟ ΙΔΙΩΝ ΚΕΦΑΛΑΙΩΝ ΚΑΙ ΥΠΟΧΡΕΩΣΕΩΝ (γ) + (δ)	332.151,51	382.548,66



ΣΤΟΙΧΕΙΑ ΚΑΤΑΣΤΑΣΗΣ ΣΥΝΟΛΙΚΩΝ ΕΣΟΔΩΝ

Κωδικός	Περιγραφή	01/01/2011 31/12/2011			01/01/2010 31/12/2010		
		Συνεχ.	Διακ.	Συν.	Συνεχ.	Διακ.	Συν.
26000	Κύκλος εργασιών	224.644,3800		224.644,3800	200.496,6300		200.496,6300
27000	Μικτά κέρδη / (ζημιές)	25.480,3400		25.480,3400	9.791,5500		9.791,5500
28000	Κέρδη / (ζημιές) προ φόρων, χρηματοδοτικών και επενδυτικών αποτελεσμάτων	-5.900,9700		-5.900,9700	-20.234,2900		-20.234,2900
30000	Κέρδη / (ζημιές) προ φόρων	-23.430,1000		-23.430,1000	-32.384,4300		-32.384,4300
32000	Κέρδη / (ζημιές) μετά από φόρους (Α)	-19.884,4600		-19.884,4600	-32.984,4800		-32.984,4800
34000	- Ιδιοκτήτες μητρικής			0,0000			0,0000
35000	- Δικαιώματα μειοψηφίας			0,0000			
35100	Λοιπά συνολικά έσοδα μετά από φόρους (Β)	0,0000		0,0000	0,0000		
35105	Συναλλαγματικές διαφορές μετατροπής	0,0000		0,0000	132,8400		
35110	Ζημιά εύλογης αξίας αντιστάθμισης ταμειακών ροών	445,4100		445,4100	-804,9000		
35200	Συγκεντρωτικά συνολικά έσοδα μετά από φόρους(Α)+(Β)	-19.439,0500		-19.439,0500	-33.656,5400		-33.656,5400
35300	- Ιδιοκτήτες μητρικής			0,0000			
35400	- Δικαιώματα μειοψηφίας			0,0000			
36000	Κέρδη / (ζημιές) μετά από φόρους ανά μετοχή ? βασικά (σε ?)	-0,1260		-0,1260	-0,2121		-0,2121
36100	Προτεινόμενο Μέρισμα	0,0000		0,0000	0,0000		0,0000
29000	Κέρδη / (ζημιές) προ φόρων, χρηματοδοτικών, επενδυτικών αποτελεσμάτων και συνολικών αποσβέσεων	61.077,8980		61.077,8980	48.788,9860		48.788,9860

ΣΤΟΙΧΕΙΑ ΚΑΤΑΣΤΑΣΗΣ ΜΕΤΑΒΟΛΩΝ ΙΔΙΩΝ ΚΕΦΑΛΑΙΩΝ

		31/12/2011	31/12/2010
38000	Σύνολο ιδίων κεφαλαίων έναρξης περιόδου/χρήσης (01.01.2011 και 01.01.2010 - αντίστοιχα)	-3.314,33	18.113,41
42000	Συγκεντρωτικά συνολικά έσοδα μετά από φόρους (συνεχιζόμενες και διακοπείσες δραστηριότητες)	-19.439,05	-33.656,54
39000	Αύξηση / (μείωση) μετοχικού κεφαλαίου	25.787,11	12.000,00
40000	Διανεμηθέντα μερίσματα	0,00	0,00
43000	Αγορές (πωλήσεις) ιδίων μετοχών	0,00	228,80
44000	Σύνολο ιδίων κεφαλαίων λήξης περιόδου/χρήσης (31.12.2011 και 31.12.2010- αντίστοιχα)	3.033,73	-3.314,33



ΣΤΟΙΧΕΙΑ ΚΑΤΑΣΤΑΣΗΣ ΤΑΜΕΙΑΚΩΝ ΡΟΩΝ

	01/01/2011 31/12/2011	01/01/2010 31/12/2010
46000 Λειτουργικές δραστηριότητες		
52100 Κέρδη/(ζημιές) προ φόρων (συνεχιζόμενες δραστηριότητες)	-23.430,10	-32.384,43
52200 Κέρδη / (ζημιές) προ φόρων (διακοπείσες δραστηριότητες)	0,00	0,00
53000 Πλέον / μείον προσαρμογές για:		
54000 Αποσβέσεις	66.978,87	69.023,28
54005 Δωρεάν μετοχές σε προσωπικό	0,00	228,80
54010 Ζημιές/(Κέρδη) από πώληση ενσώματων και άυλων παγίων στοιχείων	-151,25	11,07
54100 Απομειώσεις ενσώματων και άυλων πάγιων περιουσιακών στοιχείων	0,00	0,00
54105 Ζημιές από πώληση θυγατρικής	0,00	104,14
55000 Προβλέψεις	0,00	0,00
56000 Συναλλαγματικές διαφορές	0,00	0,00
56005 Χρηματοοικονομικά (έσοδα)/έξοδα - καθαρά	17.529,17	12.150,14
56010 Έσοδα από επιχορηγήσεις	-6.634,47	-9.705,12
57000 Αποτελέσματα (έσοδα, έξοδα, κέρδη και ζημιές) επενδυτικής δραστηριότητας	0,00	0,00
58000 Χρεωστικοί τόκοι και συναφή έξοδα	0,00	0,00
59000 Πλέον/ μείον προσαρμογές για μεταβολές λογαριασμών κεφαλαίου κίνησης ή που σχετίζονται με τις λειτουργικές δραστηριότητες:		
60000 Μείωση / (αύξηση) αποθεμάτων	11,86	-459,85
61000 Μείωση / (αύξηση) απαιτήσεων	15.225,79	2.380,89
62000 (Μείωση) / αύξηση υποχρεώσεων (πλην δανειακών)	-2.295,40	26.947,68
63000 Μείον:		
64000 Χρεωστικοί τόκοι και συναφή έξοδα καταβληθέντα	-15.891,63	-11.568,82
65000 Καταβληθέντοι φόροι	-82,14	-29,33
65100 Λειτουργικές ροές από διακοπείσες δραστηριότητες	0,00	0,00
66000 Σύνολο εισροών / (εκροών) από λειτουργικές δραστηριότητες (α)	51.260,66	56.698,44
67000 Επενδυτικές δραστηριότητες		
72000 Απόκτηση θανατικών, συννενών, κοινοπραξιών και λοιπών επενδύσεων	0,00	0,00
73000 Αγορά ενσώματων και άυλων παγίων στοιχείων	-57.948,48	-78.335,55
73005 Εισπράξεις από πώληση θυγατρικής (μείον ταμειακά διαθέσιμα)	0,00	-171,18
74000 Εισπράξεις από πωλήσεις ενσώματων και άυλων παγίων στοιχείων	455,85	287,48
75000 Τόκοι εισπραχθέντες	10,45	4,70
76000 Μερίσματα εισπραχθέντα	0,00	0,00
76100 Επενδυτικές ροές από διακοπείσες δραστηριότητες	0,00	0,00
77000 Σύνολο εισροών / (εκροών) από επενδυτικές δραστηριότητες (β)	-57.482,18	-78.214,56
78000 Χρηματοδοτικές δραστηριότητες		
79000 Εισπράξεις από αύξηση μετοχικού κεφαλαίου	15.787,11	0,00
79005 Έξοδα αυξήσεως μετοχικού κεφαλαίου	-117,15	-412,05
79010 Εισπραξη έναντι αύξησης μετοχικού κεφαλαίου	0,00	12.000,00
79100 Πληρωμές για μείωση μετοχικού κεφαλαίου	0,00	0,00
80000 Εισπράξεις από εκδοθέντα / αναληφθέντα δάνεια	0,00	5.971,12
81000 Εξοφλήσεις δανείων	-19.649,57	-3.334,54
82000 Εξοφλήσεις υποχρεώσεων από χρηματοδοτικές μισθώσεις (χρεολύσια)	-1.343,38	-3.155,60
82005 Εισπραχθείσες επιχορηγήσεις	11.124,69	5.757,06
83000 Μερίσματα πληρωθέντα	0,00	0,00
83100 Χρηματοδοτικές ροές από διακοπείσες δραστηριότητες	0,00	0,00
84000 Σύνολο εισροών / (εκροών) από χρηματοδοτικές δραστηριότητες (γ)	5.801,70	16.826,00
86000 Καθαρή αύξηση / (μείωση) στα ταμειακά διαθέσιμα και ισοδύναμα περιόδου/χρήσης (α) + (β) + (γ)	-419,83	-4.690,12
87000 Ταμειακά διαθέσιμα και ισοδύναμα έναρξης περιόδου/χρήσης	2.094,36	6.784,48
88000 Ταμειακά διαθέσιμα και ισοδύναμα λήξης περιόδου/χρήσης	1.674,53	2.094,36

Συναλλαγές της με τα συνδεδεμένα μέρη	Τρέχουσα περίοδος	
	Όμιλος	Εταιρία
α) Έσοδα	0,00	21.733,10
β) Έξοδα	0,00	40.557,80
γ) Απαιτήσεις	0,00	2.380,12
δ) Υποχρεώσεις	0,00	60.257,42
ε) Συναλλαγές και αμοιβές διευθυντικών στελεχών και μελών της διοίκησης	0,00	1.541,06
στ) Απαιτήσεις από διευθυντικά στελέχη και μέλη της διοίκησης	0,00	0,00
ζ) Υποχρεώσεις προς τα διευθυντικά στελέχη και μέλη της διοίκησης	0,00	0,00

ΜΕΣΟΣ ΣΤΑΘΜΙΣΜΕΝΟΣ ΑΡΙΘΜΟΣ ΜΕΤΟΧΩΝ				
Τρέχουσα περίοδος (Τ)	Περίοδος Τ-1	Περίοδος Τ-2	Περίοδος Τ-3	Περίοδος Τ-4
157.796,00	155.545,00	155.545,00	155.545,00	155.545,00



2009-2008

HELLAS ONLINE ΗΛΕΚΤΡΟΝΙΚΕΣ ΕΠΙΚΟΙΝΩΝΙΕΣ Α.Ε.

21328/06/Β/90/13

Αδριανείου 2 και παπαδά - Νομαρχία(ή Πρωτοδικείο) : Αθηνών

Αδριανείου 2 και παπαδά

Στοιχεία και πληροφορίες περιόδου από 01/01/2009 έως 31/12/2009

Οι ενδιάμεσες οικονομικές καταστάσεις και η Έκθεση Επισκόπησης του Νόμιμου Ελεγκτή αναρτώνται στη διεύθυνση διαδικτύου της εταιρίας <http://www.hol.gr>. Προκειμένου ο αναγνώστης να σχηματίσει πληρέστερη εικόνα για την οικονομική θέση και τα αποτελέσματα της HELLAS ONLINE ΗΛΕΚΤΡΟΝΙΚΕΣ ΕΠΙΚΟΙΝΩΝΙΕΣ Α.Ε. οφείλει να ανατρέξει στη διεύθυνση διαδικτύου της.

Τύπος Περιόδου: Ετήσια Οριστική Δωδεκαμήνου **ΕΝΟΠΟΙΗΜΕΝΗ**
Εταιρική Χρήση: 2009
Είδος Υποβολής: **ΕΠΑΝΥΠΟΒΟΛΗ**
Νόμιμος Ελεγκτής: ΜΑΡΙΟΣ ΨΑΛΤΗΣ 38081
PRICEWATERHOUSECOOPERS
Τύπος Έκθεσης Επισκόπησης: i Με σύμφωνη γνώμη

Δημοσίευση σε εφημερίδα: ΑΠΟΓΕΥΜΑΤΙΝΗ 17/04/2010

Δημοσίευση σε εφημερίδα: ΝΑΥΤΕΜΠΟΡΙΚΗ 17/04/2010

Όλα τα ποσά εκφράζονται σε ΧΙΛΙΑΔΕΣ ΕΥΡΩ

Ημ/νία έγκρισης από ΔΣ: 22/03/2010 Επανεγκριση : 15/04/2010

Σύνθεση ΔΣ:

ΣΩΚΡΑΤΗΣ ΚΟΚΚΑΛΗΣ, ΠΡΟΕΔΡΟΣ/ΕΚΤΕΛΕΣΤΙΚΟ ΜΕΛΟΣ
ΚΩΝΣΤΑΝΤΙΝΟΣ ΔΗΜΗΤΡΙΑΔΗΣ, ΑΝΤΙΠΡΟΕΔΡΟΣ/ΕΚΤΕΛΕΣΤΙΚΟ ΜΕΛΟΣ
ΑΝΤΩΝΙΟΣ ΚΕΡΑΣΤΑΡΗΣ, ΔΙΕΥΘΥΝΩΝ ΣΥΜΒΟΥΛΟΣ/ΕΚΤΕΛΕΣΤΙΚΟ ΜΕΛΟΣ
ΚΩΝΣΤΑΝΤΙΝΟΣ Σ., ΑΝΑΠΛΗΡΩΤΗΣ ΔΙΕΥΘΥΝΩΝ ΣΥΜΒΟΥΛΟΣ/ΕΚΤΕΛΕΣΤΙΚΟ ΜΕΛΟΣ
ΔΗΜΗΤΡΙΟΣ ΚΛΩΝΗΣ, ΕΚΤΕΛΕΣΤΙΚΟ ΜΕΛΟΣ
ΝΙΚΟΛΑΟΣ Σ., ΜΗ ΕΚΤΕΛΕΣΤΙΚΟ ΜΕΛΟΣ
ΓΕΩΡΓΙΟΣ ΣΠ., ΜΗ ΕΚΤΕΛΕΣΤΙΚΟ ΜΕΛΟΣ
ΚΩΝΣΤΑΝΤΙΝΟΣ ΑΝΤΩΝΟΠΟΥΛΟΣ, ΑΝΕΞΑΡΤΗΤΟ ΜΗ ΕΚΤΕΛΕΣΤΙΚΟ ΜΕΛΟΣ
ΙΩΑΝΝΗΣ ΕΜ., ΑΝΕΞΑΡΤΗΤΟ ΜΗ ΕΚΤΕΛΕΣΤΙΚΟ ΜΕΛΟΣ

ΣΤΟΙΧΕΙΑ ΚΑΤΑΣΤΑΣΗΣ ΟΙΚΟΝΟΜΙΚΗΣ ΘΕΣΗΣ

	31/12/2009	31/12/2008
10000	ΕΝΕΡΓΗΤΙΚΟ	
11100	Ιδιοχρησιμοποιούμενα ενσώματα πάγια στοιχεία	238.147,39 184.772,42
11200	Επενδύσεις σε ακίνητα	0,00 0,00
11300	Άυλα περιουσιακά στοιχεία	42.405,62 30.222,22
11305	Υπεραξία	18.106,94 18.106,94
11310	Επενδύσεις σε θυγατρικές εταιρίες	0,00 0,00
11315	Αναβαλλόμενες φορολογικές απατήσεις	3.626,43 0,00
11400	Λοιπά μη Κυκλοφορούντα περιουσιακά στοιχεία	993,09 1.686,88
12000	Αποθέματα	511,39 1.236,81
13000	Απατήσεις από πελάτες	58.788,21 45.626,66
13005	Ταμειακά διαθέσιμα και ισοδύναμα	6.784,48 5.066,73
13100	Λοιπά κυκλοφορούντα περιουσιακά στοιχεία	29.053,46 41.578,56
13200	Μη κυκλοφορούντα περιουσιακά στοιχεία προοριζόμενα για πώληση	0,00 0,00
15000	ΣΥΝΟΛΟ ΕΝΕΡΓΗΤΙΚΟΥ	398.417,01 328.297,21
16000	ΙΔΙΑ ΚΕΦΑΛΑΙΑ ΚΑΙ ΥΠΟΧΡΕΩΣΕΙΣ	
16005	Μετοχικό Κεφάλαιο	99.548,85 80.815,39
16010	Λοιπά Στοιχεία ιδίων κεφαλαίων	-81.435,44 -105.386,96
21000	Σύνολο ιδίων κεφαλαίων ιδιοκτητών μητρικής (α)	18.113,41 -24.571,58
22000	Δικαιώματα μειοψηφίας (β)	0,00 0,00
23000	Σύνολο ιδίων κεφαλαίων (γ) = (α)+(β)	18.113,41 -24.571,58
17000	Μακροπρόθεσμες δανειακές υποχρεώσεις	149.868,73 150.035,17
17005	Αναβαλλόμενες φορολογικές υποχρεώσεις	0,00 2.456,34
17100	Προβλέψεις/Λοιπές μακροπρόθεσμες υποχρεώσεις	29.472,29 19.094,13
18000	Βραχυπρόθεσμες δανειακές Υποχρεώσεις	49.497,17 39.327,24
19000	Λοιπές βραχυπρόθεσμες υποχρεώσεις	151.465,41 141.955,90
19100	Υποχρεώσεις που σχετίζονται με μη κυκλοφορούντα περιουσιακά στοιχεία προοριζόμενα για πώληση	0,00 0,00
20000	Σύνολο υποχρεώσεων (δ)	380.303,60 352.868,79
24000	ΣΥΝΟΛΟ ΙΔΙΩΝ ΚΕΦΑΛΑΙΩΝ ΚΑΙ ΥΠΟΧΡΕΩΣΕΩΝ (γ) + (δ)	398.417,01 328.297,21



ΣΤΟΙΧΕΙΑ ΚΑΤΑΣΤΑΣΗΣ ΣΥΝΟΛΙΚΩΝ ΕΣΟΔΩΝ

Κωδικός	Περιγραφή	01/01/2009			01/01/2008		
		31/12/2009	31/12/2009	31/12/2009	31/12/2008	31/12/2008	31/12/2008
		Συνεχ.	Διακ.	Συν.	Συνεχ.	Διακ.	Συν.
26000	Κύκλος εργασιών	160.142,2400	0,0000	160.142,2400	107.536,1800	0,0000	107.536,1800
27000	Μικτά κέρδη / (ζημιές)	-2.986,7000	0,0000	-2.986,7000	4.764,8200	0,0000	4.764,8200
28000	Κέρδη / (ζημιές) προ φόρων, χρηματοδοτικών και επενδυτικών αποτελεσμάτων	-36.434,0400	0,0000	-36.434,0400	-29.123,2300	0,0000	-29.123,2300
30000	Κέρδη / (ζημιές) προ φόρων	-47.328,8100	0,0000	-47.328,8100	-39.879,0400	0,0000	-39.879,0400
32000	Κέρδη / (ζημιές) μετά από φόρους (Α)	-47.328,8100	0,0000	-47.328,8100	-39.879,0400	0,0000	-39.879,0400
34000	- Ιδιοκτήτες μητρικής	-47.328,8100	0,0000	-47.328,8100	-39.879,0400	0,0000	-39.879,0400
35000	- Δικαιώματα μειοψηφίας	0,0000	0,0000	0,0000	0,0000	0,0000	0,0000
35100	Λοιπά συνολικά έσοδα μετά από φόρους (Β)	0,0000	0,0000	0,0000	0,0000	0,0000	0,0000
35105	Συναλλαγματικές διαφορές μετατροπής	12,8400		12,8400	115,3800	0,0000	115,3800
35110	Ζημιά εύλογης αξίας αντιστάθμισης ταμειακών ροών	-436,3100		-436,3100	0,0000	0,0000	0,0000
35200	Συγκεντρωτικά συνολικά έσοδα μετά από φόρους(Α)+(Β)	-41.669,5000	0,0000	-41.669,5000	-40.302,3400	0,0000	-40.302,3400
35300	- Ιδιοκτήτες μητρικής	-41.669,5000	0,0000	-41.669,5000	-40.302,3400	0,0000	
35400	- Δικαιώματα μειοψηφίας	0,0000	0,0000	0,0000	0,0000	0,0000	
36000	Κέρδη / (ζημιές) μετά από φόρους ανά μετοχή ? βασικά (σε €)	-0,3404	0,0000	-0,3404	-0,3262		-0,3262
36100	Προτεινόμενο Μέρισμα	0,0000	0,0000	0,0000	0,0000	0,0000	0,0000
29000	Κέρδη / (ζημιές) προ φόρων, χρηματοδοτικών, επενδυτικών αποτελεσμάτων και συνολικών αποσβέσεων	15.413,7580	0,0000	15.413,7580	-2.451,1710	0,0000	-2.451,1710



ΣΤΟΙΧΕΙΑ ΚΑΤΑΣΤΑΣΗΣ ΜΕΤΑΒΟΛΩΝ ΙΔΙΩΝ ΚΕΦΑΛΑΙΩΝ

		31/12/2009	31/12/2008
38000	Σύνολο ιδίων κεφαλαίων έναρξης περιόδου/χρήσης (01.01.2009 και 01.01.2008 αντίστοιχα)	-24.571,58	16.035,46
42000	Συγκεντρωτικά συνολικά έσοδα μετά από φόρους (συνεχιζόμενες και διακοπείσες δραστηριότητες)	-41.669,50	-40.302,34
39000	Αύξηση / (μείωση) μετοχικού κεφαλαίου	84.354,49	-304,70
40000	Διανεμηθέντα μερίσματα	0,00	0,00
43000	Αγορές (πωλήσεις) ιδίων μετοχών	0,00	0,00
44000	Σύνολο ιδίων κεφαλαίων λήξης περιόδου/χρήσης (31.12.2009 και 31.12.2008 αντίστοιχα)	18.113,41	-24.571,58

ΣΤΟΙΧΕΙΑ ΚΑΤΑΣΤΑΣΗΣ ΤΑΜΕΙΑΚΩΝ ΡΟΩΝ

		01/01/2009 31/12/2009	01/01/2008 31/12/2008
46000	Λειτουργικές δραστηριότητες		
52100	Κέρδη/(ζημιές) προ φόρων (συνεχιζόμενες δραστηριότητες)	-47.328,81	-39.879,04
52200	Κέρδη / (ζημιές) προ φόρων (διακοπείσες δραστηριότητες)	0,00	0,00
53000	Πλέον / μείον προσαρμογές για:		
54000	Αποσβέσεις	51.847,80	26.672,06
54005	Ζημιές από πώληση ενσώματων και αύλων παγίων στοιχείων	82,39	-142,29
54100	Απομειώσεις ενσώματων και αύλων παγίων περιουσιακών στοιχείων	0,00	0,00
55000	Προβλέψεις	0,00	0,00
55005	Αποτίμηση χρηματοοικονομικών στοιχείων σε εύλογη αξία μέσω αποτελεσμάτων	2,50	-14,38
56000	Συναλλαγματικές διαφορές	12,84	115,38
56005	Διαγραφές αύλων περιουσιακ'ων στοιχείων	2.284,86	0,00
56010	Χρηματοοικονομικά (έσοδα)/έξοδα - καθαρά	10.894,77	10.755,81
56015	Ζημιές / (κέρδη) από πώληση χρηματοοικονομικών στοιχείων σε εύλογη αξία μέσω αποτελεσμάτων	-92,49	322,43
56020	Κέρδη από πώληση επενδύσεων διαθέσιμων προς πώληση	-9,73	0,00
56025	Έξοδα από μερίσματα	0,00	0,00
56030	Έξοδα από Επιχορηγήσεις	-4.976,78	-542,69
57000	Αποτελέσματα (έσοδα, έξοδα, κέρδη και ζημιές) επενδυτικής δραστηριότητας	0,00	0,00
58000	Χρεωστικοί τόκοι και συναφή έξοδα	0,00	0,00
59000	Πλέον/ μείον προσαρμογές για μεταβολές λογαριασμών κεφαλαίου κίνησης ή που σχετίζονται με τις λειτουργικές δραστηριότητες:		
60000	Μείωση / (αύξηση) αποθεμάτων	725,42	49,15
61000	Μείωση / (αύξηση) απατήσεων	-3.686,18	-29.822,54
62000	(Μείωση) / αύξηση υποχρεώσεων (πλην δανειακών)	13.566,67	21.608,32
63000	Μείον:		
64000	Χρεωστικοί τόκοι και συναφή έξοδα καταβεβλημένα	0,00	0,00
65000	Καταβεβλημένοι φόροι	-24,20	-3.061,54
65005	Πληρωθέντες τόκοι	-10.986,83	-11.403,26
65100	Λειτουργικές ροές από διακοπείσες δραστηριότητες	0,00	0,00
66000	Σύνολο εισροών / (εκροών) από λειτουργικές δραστηριότητες (α)	12.312,21	-25.342,58
67000	Επενδυτικές δραστηριότητες		
72000	Απόκτηση θυγατρικών, συγγενών, κοινοπραξιών και λοιπών επενδύσεων	0,00	0,00
72005	Πληρωμές ενσώματων και αύλων παγίων στοιχείων	0,00	0,00
72010	Εισπράξεις από πώληση ενσώματων και αύλων περιουσιακών στοιχείων	0,00	377,58
72015	Πώληση ενσώματων και αύλων περιουσιακών στοιχείων	-87.836,06	-52.977,52
73000	Αγορά ενσώματων και αύλων παγίων στοιχείων	0,00	0,00
74000	Εισπράξεις από πωλήσεις ενσώματων και αύλων παγίων στοιχείων	0,00	0,00
74005	Εισπράξεις από πώληση χρηματοοικονομικών στοιχείων διαθέσιμων προς πώληση	119,70	0,00
74010	Εισπράξεις από πωλήσεις χρηματοοικονομικών στοιχείων σε εύλογη αξία μέσω αποτελεσμάτων	400,63	397,76
74015	Αγορά χρηματοοικονομικών στοιχείων σε εύλογη αξία μέσω αποτελεσμάτων	-118,14	-511,22
75000	Τόκοι εισπραχθέντες	169,69	81,43
76000	Μερίσματα εισπραχθέντα	0,00	0,00
76100	Επενδυτικές ροές από διακοπείσες δραστηριότητες	0,00	0,00
77000	Σύνολο εισροών / (εκροών) από επενδυτικές δραστηριότητες (β)	-87.264,18	-52.631,98
78000	Χρηματοδοτικές δραστηριότητες		
79000	Εισπράξεις από αύξηση μετοχικού κεφαλαίου	50.707,69	0,00



79005	Έξοδα αυξήσεως μετοχικού κεφαλαίου	-1.084,84	-304,70
79010	Εισπράξεις υποχρεώσεων από χρηματοδοτικές μισθώσεις	-3.880,45	-3.607,94
79015	Εισπραχθήσες επιχορηγήσεις	20.923,82	7.556,87
79100	Πληρωμές για μείωση μετοχικού κεφαλαίου	0,00	0,00
79105	Αποπληρωμή δανεισμού	-10.696,51	-145.630,85
80000	Εισπράξεις από εκδοθέντα / αναληφθέντα δάνεια	20.700,00	219.532,52
81000	Εξοφλήσεις δανείων	0,00	0,00
82000	Εξοφλήσεις υποχρεώσεων από χρηματοδοτικές μισθώσεις (χρεολύσια)	0,00	0,00
83000	Μερίσματα πληρωθέντα	0,00	0,00
83100	Χρηματοδοτικές ροές από διακοπείσες δραστηριότητες	0,00	0,00
84000	Σύνολο εισρών / (εκροών) από χρηματοδοτικές δραστηριότητες (γ)	76.669,72	77.545,89
86000	Καθαρή αύξηση / (μείωση) στα ταμειακά διαθέσιμα και ισοδύναμα περιόδου/χρήσης (α) + (β) + (γ)	1.717,75	-428,66
87000	Ταμειακά διαθέσιμα και ισοδύναμα έναρξης περιόδου/χρήσης	5.066,73	5.495,39
88000	Ταμειακά διαθέσιμα και ισοδύναμα λήξης περιόδου/χρήσης	6.784,48	5.066,73

Συναλλαγές της με τα συνδεδεμένα μέρη	Τρέχουσα περίοδος	
	Όμιλος	Εταιρία
α) Έσοδα	1.568,77	9.365,39
β) Έξοδα	42.203,68	46.589,73
γ) Απατήσεις	1.686,03	8.216,43
δ) Υποχρεώσεις	64.186,78	8.216,43
ε) Συναλλαγές και αμοιβές διευθυντικών στελεχών και μελών της διοίκησης	2.908,88	2.908,88
στ) Απατήσεις από διευθυντικά στελέχη και μέλη της διοίκησης	0,00	0,00
ζ) Υποχρεώσεις προς τα διευθυντικά στελέχη και μέλη της διοίκησης	0,00	0,00

ΜΕΣΟΣ ΣΤΑΘΜΙΣΜΕΝΟΣ ΑΡΙΘΜΟΣ ΜΕΤΟΧΩΝ				
Τρέχουσα περίοδος (Τ)	Περίοδος Τ-1	Περίοδος Τ-2	Περίοδος Τ-3	Περίοδος Τ-4
121.180,00	118.875,00	114.862.729,00	105.641.027,00	95.076.924,00



6. ΣΥΜΠΕΡΑΣΜΑ

Από την ανάλυση των τριών μετοχών που εξετάστηκαν, συμπεραίνουμε ότι η κάθε εταιρία με την αντίστοιχη μετοχή της και ανάλογα με την οικονομική της ευρωστία, την επεκτασιμότητα, την αξιοπιστία της και το management της εν γένει, διαμορφώνει τον προσωπικό της χαρακτήρα και τη δική της συμπεριφορά στο εμπορικό περιβάλλον που κινείται.

Αυτό καθορίζει την εμπορευσιμότητα και την γενική της εικόνα στο Χρηματιστήριο, βάση της οποίας θα επιλεγεί μια μετοχή έναντι κάποιας άλλης.

Άλλοι παράγοντες που επηρεάζουν την επιλογή μιας μετοχής, είναι η προσωπικότητα του επενδυτή, η παιδεία του πάνω στον χρηματιστηριακό και οικονομικό τομέα, η ιδιοσυγκρασία του, καθώς και ο χαρακτήρας του, που πλάθουν τον “Τύπο του Επενδυτή”.

Μεταξύ λοιπόν των τριών μετοχών που εξετάσαμε, συμπεραίνουμε ότι, η σταθερότητα και η εμπιστοσύνη που αποπνέει η μετοχή του ΟΤΕ, αφενός έλκει τους “Λογικούς Επενδυτές” και αφετέρου με την δυναμικότητα της είναι η κύρια μετοχή που επηρεάζει τη συμπεριφορά του κλάδου τηλεπικοινωνιών.

Αντίθετα οι Traders, με το ριψοκίνδυνο τρόπο που επενδύουν, πραγματοποιώντας αγορές και πωλήσεις μετοχών σύντομες και συχνές, θα επέλεγαν τις μετοχές της Forthnet και της Hol, οι οποίες παρουσιάζουν μεγάλη διακύμανση εύρους και έφορο κλίμα πιθανής υψηλής κερδοφορίας, συνοδευόμενης όμως και με τον ανάλογο κίνδυνο απώλειας.

Τέλος οι Leaders με το να μην αποσκοπούν στο άμεσο κέρδος και να έχουν ως απώτερο στόχο τα μακροχρόνια κέρδη, επιλέγουν εταιρείες, οι οποίες δραστηριοποιούνται μεγάλο χρονικό διάστημα στο χώρο.

Από τις τρεις λοιπόν εταιρίες που εξετάστηκαν, οι Leaders θα επέλεγαν τη Hol, διότι έχει τη χαμηλότερη, αλλά και την πιο σταθερή διακύμανση εύρους της τιμής της μετοχής.

ΠΗΓΕΣ

Οι πηγές για την εργασία είναι από το διαδίκτυο γενικά και συγκεκριμένα από:

www.ase.gr

www.capital.gr

www.euro2day.gr

www.naftemporiki.gr

www.helex

www.ote.gr

www.forthnet.gr

www.hol.gr

www.wikipedia.gr