



ΤΕΧΝΟΛΟΓΙΚΟ ΕΚΠΑΙΔΕΥΤΙΚΟ ΙΔΡΥΜΑ ΚΡΗΤΗΣ

ΣΧΟΛΗ ΔΙΟΙΚΗΣΗΣ ΚΑΙ ΟΙΚΟΝΟΜΙΑΣ
ΤΜΗΜΑ ΛΟΓΙΣΤΙΚΗΣ ΚΑΙ ΧΡΗΜΑΤΟΟΙΚΟΝΟΜΙΚΗΣ

ΟΜΑΔΙΚΗ ΕΡΓΑΣΙΑ:

ΔΑΣΚΑΛΑΚΗ ΓΕΩΡΓΙΑ

ΚΑΓΚΑΣΙΔΟΥ ΣΟΦΙΑ

ΣΤΑΜΑΤΑΚΗ ΕΥΓΕΝΙΑ

**«Ο ΑΣΦΑΛΙΣΤΙΚΟΣ ΚΛΑΔΟΣ ΣΤΗΝ ΕΛΛΑΔΑ ΣΕ
ΠΕΡΙΟΔΟ ΟΙΚΟΝΟΜΙΚΗΣ ΚΡΙΣΗΣ»**

ΠΤΥΧΙΑΚΗ ΕΡΓΑΣΙΑ

ΕΠΙΒΛΕΠΩΝ ΚΑΘΗΓΗΤΗΣ: ΕΠΙΚΟΥΡΟΣ ΚΑΘΗΓΗΤΗΣ

ΕΥΑΓΓΕΛΟΣ ΤΣΟΥΚΑΤΟΣ

Ηράκλειο

Οκτώβριος, 2015

ΠΕΡΙΕΧΟΜΕΝΑ

ΠΕΡΙΛΗΨΗ.....	5
ΠΡΟΛΟΓΟΣ	6
ΚΕΦΑΛΑΙΟ 1: ΕΙΣΑΓΩΓΙΚΟ ΣΗΜΕΙΩΜΑ	7
1.1 ΙΣΤΟΡΙΚΗ ΑΝΑΔΡΟΜΗ ΤΟΥ ΘΕΣΜΟΥ ΤΗΣ ΑΣΦΑΛΙΣΗΣ	7
1.2 ΚΑΤΗΓΟΡΙΕΣ ΑΣΦΑΛΙΣΗΣ	7
1.3 ΣΤΟΧΟΙ ΙΔΙΩΤΙΚΗΣ ΚΑΙ ΚΟΙΝΩΝΙΚΗΣ ΑΣΦΑΛΙΣΗΣ	8
1.4 ΣΚΟΠΟΣ ΤΗΣ ΙΔΙΩΤΙΚΗΣ ΚΑΙ ΚΟΙΝΩΝΙΚΗΣ ΑΣΦΑΛΙΣΗΣ	8
1.5 ΠΑΓΚΟΣΜΙΑ ΧΡΗΜΑΤΟΠΙΣΤΩΤΙΚΗ ΚΡΙΣΗ ΚΑΙ ΕΛΛΗΝΙΚΗ ΑΣΦΑΛΙΣΤΙΚΗ ΑΓΟΡΑ	9
ΚΕΦΑΛΑΙΟ 2: Ο ΚΙΝΔΥΝΟΣ ΣΤΗ ΣΥΓΧΡΟΝΗ ΚΟΙΝΩΝΙΑ.....	10
2.1 Η ΈΝΝΟΙΑ ΤΟΥ ΚΙΝΔΥΝΟΥ ΣΤΗΝ ΑΣΦΑΛΙΣΤΙΚΗ ΕΠΙΣΤΗΜΗ.....	10
2.2 ΚΑΤΗΓΟΡΙΕΣ, ΑΙΤΙΕΣ ΚΑΙ ΠΑΡΑΓΟΝΤΕΣ ΚΙΝΔΥΝΩΝ	10
2.3 ΔΙΑΚΡΙΣΗ ΚΙΝΔΥΝΩΝ ΣΤΗΝ ΑΣΦΑΛΙΣΤΙΚΗ ΠΡΑΚΤΙΚΗ	11
2.3.1 Αμιγείς και Κερδοσκοπικοί κίνδυνοι.....	12
2.3.2 Γενικευμένοι και Μεμονωμένοι Κίνδυνοι	12
2.3.3 Στατικοί-Σταθεροί και Δυναμικοί-Κυμαινόμενοι Κίνδυνοι.....	12
2.3.4 Κίνδυνοι πλήρους και μερικής αβεβαιότητας.....	13
2.4 ΜΕΘΟΔΟΙ ΑΝΤΙΜΕΤΩΠΙΣΗΣ ΤΟΥ ΚΙΝΔΥΝΟΥ	13
2.4.1 Αποφυγή του κινδύνου (risk avoidance)	13
2.4.2 Κράτηση του κινδύνου (risk retention).....	13
2.4.3 Μεταφορά του κινδύνου (risk transfer)	13
2.4.4 Έλεγχος ζημιών (loss control).....	14
2.4.5 Ασφάλιση (Insurance)	14
ΚΕΦΑΛΑΙΟ 3: Η ΑΡΧΙΤΕΚΤΟΝΙΚΗ ΤΗΣ ΕΠΟΠΤΕΙΑΣ ΤΩΝ ΑΣΦΑΛΙΣΤΙΚΩΝ ΕΠΙΧΕΙΡΗΣΕΩΝ ΠΡΙΝ ΚΑΙ ΚΑΤΑ ΤΗ ΔΙΑΡΚΕΙΑ ΤΗΣ ΥΦΕΣΗΣ ΣΕ Ε.Ε. ΚΑΙ ΗΠΑ.....	14
3.1 ΕΙΣΑΓΩΓΗ: Η ΕΝΤΑΞΗ ΤΗΣ ΕΠΟΠΤΕΙΑΣ ΤΩΝ ΑΣΦΑΛΙΣΤΙΚΩΝ ΕΠΙΧΕΙΡΗΣΕΩΝ ΣΤΗΝ ΣΥΝΟΛΙΚΗ ΚΑΝΟΝΙΣΤΙΚΗ ΡΥΘΜΙΣΗ ΠΡΙΝ ΚΑΙ ΚΑΤΑ ΤΗ ΔΙΑΡΚΕΙΑ ΤΗΣ ΜΕΓΑΛΗΣ ΥΦΕΣΗΣ	14

3.2 Η ΕΝΤΑΞΗ ΤΗΣ ΕΠΟΠΤΕΙΑΣ ΣΤΟΝ ΑΣΦΑΛΙΣΤΙΚΟ ΤΟΜΕΑ ΠΡΙΝ ΑΠΟ ΤΗΝ ΥΦΕΣΗ.....	15
3.3 Η ΕΠΟΠΤΕΙΑ ΣΤΟΝ ΑΣΦΑΛΙΣΤΙΚΟ ΤΟΜΕΑ ΚΑΤΑ ΤΗ ΔΙΑΡΚΕΙΑ ΤΗΣ ΥΦΕΣΗΣ.....	16
3.3.1 Γενικά: Το Διεθνές Χρηματοπιστωτικό Σύστημα	16
3.3.2 Δομικά στοιχεία της Οικονομικής Μεταρρύθμισης	17
3.3.3 Οι εποπτικές μεταρρυθμίσεις στην Ευρώπη και τις ΗΠΑ.....	18
3.4 ΣΗΜΑΣΙΑ ΟΙΚΟΝΟΜΙΚΗΣ ΜΕΤΑΡΡΥΘΜΙΣΗΣ	19
ΚΕΦΑΛΑΙΟ 4: Η ΕΛΛΗΝΙΚΗ ΑΣΦΑΛΙΣΤΙΚΗ ΑΓΟΡΑ ΣΤΗΝ ΙΔΙΩΤΙΚΗ ΑΣΦΑΛΙΣΗ.....	19
4.1 Η ΕΙΚΟΝΑ ΤΗΣ ΕΛΛΗΝΙΚΗΣ ΑΣΦΑΛΙΣΤΙΚΗΣ ΑΓΟΡΑΣ	20
4.2 ΕΛΛΗΝΙΚΕΣ ΑΣΦΑΛΙΣΤΙΚΕΣ ΕΤΑΙΡΕΙΕΣ	20
4.2.1 Ελληνικές ασφαλιστικές εταιρείες προ κρίσης.....	21
4.2.2 Ελληνικές ασφαλιστικές εταιρείες κατά την περίοδο κρίσης	21
4.3 ΚΛΑΔΟΙ ΙΔΙΩΤΙΚΗΣ ΑΣΦΑΛΙΣΗΣ	21
4.4 ΤΕΣΣΕΡΙΣ (4) ΑΣΦΑΛΙΣΤΙΚΕΣ ΕΤΑΙΡΕΙΕΣ ΤΗΣ ΙΔΙΩΤΙΚΗΣ ΑΣΦΑΛΙΣΗΣ ΚΑΙ ΧΡΗΜΑΤΟΟΙΚΟΝΟΜΙΚΗ ΑΝΑΛΥΣΗ ΤΟΥΣ	22
4.4.1 Ιστορική αναδρομή εταιρειών	23
4.4.2 Εισαγωγή στους αριθμοδείκτες.....	28
4.4.3 Κατηγορίες αριθμοδεικτών.....	29
4.4.4 Χρηματοοικονομική Ανάλυση της “INTERAMERICAN” με χρήση Αριθμοδεικτών για 8 έτη	31
4.4.5 Χρηματοοικονομική Ανάλυση της “MINETTA” με χρήση Αριθμοδεικτών για 8 έτη .	40
4.4.6 Χρηματοοικονομική Ανάλυση της “ΕΘΝΙΚΗΣ ΑΣΦΑΛΙΣΤΙΚΗΣ” με χρήση Αριθμοδεικτών για 8 έτη	46
4.4.7 Χρηματοοικονομική Ανάλυση της “ΕΥΡΩΠΑΪΚΗΣ ΠΙΣΤΗΣ” με χρήση Αριθμοδεικτών για 8 έτη	55
4.5 ΜΕΡΙΔΙΑ ΑΓΟΡΑΣ ΤΩΝ ΑΣΦΑΛΙΣΤΙΚΩΝ ΕΤΑΙΡΕΙΩΝ	68
4.5.1 Εισαγωγικό σημείωμα	68
4.5.2 Επιχειρηματική συγκέντρωση του ασφαλιστικού κλάδου	69
4.5.3 Ηγέτης των μεριδίων αγοράς	70
4.5.4 Πτώση των εργασιών στην ασφαλιστική αγορά	70

4.5.5 Μερίδιο αγοράς της Interamerican	71
4.5.6 Μερίδιο αγοράς της Minetta	72
4.5.7 Μερίδιο αγοράς της Εθνικής Ασφαλιστικής.....	72
4.5.8 Μερίδιο αγοράς της Ευρωπαϊκής Πίστης.....	73
4.6 ΠΑΡΑΓΩΓΗ ΑΣΦΑΛΙΣΤΡΩΝ	74
4.7 ΣΤΡΟΦΗ ΤΩΝ ΠΟΛΙΤΩΝ ΣΤΗΝ ΙΔΙΩΤΙΚΗ ΑΣΦΑΛΙΣΗ	75
4.8 ΓΕΝΙΚΑ ΣΥΜΠΕΡΑΣΜΑΤΑ ΓΙΑ ΤΟΝ ΑΣΦΑΛΙΣΤΙΚΟ ΚΛΑΔΟ	76
4.9 ΣΥΜΠΕΡΑΣΜΑΤΙΚΗ ΣΥΝΔΥΑΣΤΙΚΗ ΠΡΟΣΕΓΓΙΣΗ	78
4.10 ΑΝΤΑΣΦΑΛΙΣΗ.....	80
ΚΕΦΑΛΑΙΟ 5: ΚΡΑΤΙΚΗ Ή ΚΟΙΝΩΝΙΚΗ ΑΣΦΑΛΙΣΗ.....	81
5.1 ΕΙΣΑΓΩΓΗ ΣΤΗΝ ΚΟΙΝΩΝΙΚΗ ΑΣΦΑΛΙΣΗ	81
5.2 ΠΡΟΓΡΑΜΜΑΤΑ ΚΟΙΝΩΝΙΚΗΣ ΑΣΦΑΛΙΣΗΣ Ή ΑΣΦΑΛΙΣΤΙΚΑ ΤΑΜΕΙΑ ΣΤΗΝ ΕΛΛΑΔΑ	82
5.2.1 Οργανισμός Γεωργικών Ασφαλίσεων (ΟΓΑ)	82
5.2.2 Οργανισμός Ασφάλισης Ελεύθερων Επαγγελματιών (ΟΑΕΕ)	82
5.2.3 Διάφοροι Φορείς.....	83
5.2.4 Ίδρυμα Κοινωνικών Ασφαλίσεων (ΙΚΑ).....	83
5.3 ΔΙΑΦΟΡΑ ΜΕΤΑΞΥ ΚΟΙΝΩΝΙΚΗΣ ΑΣΦΑΛΕΙΑΣ ΚΑΙ ΚΟΙΝΩΝΙΚΗΣ ΠΡΟΝΟΙΑΣ.....	83
5.4 Η ΑΝΑΓΚΑΙΑ ΑΝΑΔΙΑΡΘΡΩΣΗ ΤΗΣ ΚΟΙΝΩΝΙΚΗΣ ΑΣΦΑΛΙΣΗΣ ΣΤΗΝ ΕΛΛΑΔΑ.....	83
5.5 ΟΙ ΠΡΟΟΠΤΙΚΕΣ ΕΞΕΛΙΞΗΣ ΚΟΙΝΩΝΙΚΗΣ ΑΣΦΑΛΙΣΗΣ ΤΟΥ ΕΛΛΗΝΙΚΟΥ ΣΥΣΤΗΜΑΤΟΣ....	86
ΚΕΦΑΛΑΙΟ 6: ΣΥΜΠΕΡΑΣΜΑΤΑ – ΠΡΟΤΑΣΕΙΣ	87
6.1 ΣΥΜΠΕΡΑΣΜΑΤΑ.....	87
6.2 ΠΡΟΤΑΣΕΙΣ.....	90
ΒΙΒΛΙΟΓΡΑΦΙΑ.....	94
ΠΑΡΑΡΤΗΜΑ	96

ΠΕΡΙΛΗΨΗ

Αντικείμενο της παρούσας πτυχιακής εργασίας αποτελεί η παρουσίαση του ασφαλιστικού κλάδου, δηλαδή η παρουσίαση του θεσμού της Ιδιωτικής και Κρατικής Ασφάλισης. Κυρίως, όμως, η παρούσα έρευνα ασχολείται με την Ιδιωτική Ασφάλιση και την χρηματοοικονομική ανάλυση των ασφαλιστικών επιχειρήσεων, προκειμένου ο αναγνώστης να μπορεί να κατανοήσει κατά πόσο έχει επηρεαστεί ο ασφαλιστικός κλάδος από τις επιπτώσεις της παγκόσμιας χρηματοπιστωτικής κρίσης.

Πιο συγκεκριμένα, διερευνάται η χρηματοοικονομική κατάσταση τεσσάρων μεγάλων ασφαλιστικών επιχειρήσεων (Interamerican, ΑΣΦΑΛΕΙΑΙ ΜΙΝΕΤΤΑ, Εθνική Ασφαλιστική, Ευρωπαϊκή Πίστη) στον κλάδο γενικών ασφαλίσεων κατά τα έτη 2006-2013 με την χρήση αριθμοδεικτών καθώς και την βοήθεια των μεριδίων αγοράς, απ' όπου προκύπτουν σημαντικά συμπεράσματα για το σύνολο του ασφαλιστικού κλάδου και διατυπώνονται ορισμένες προτάσεις για την βελτίωση και την ανάπτυξή του.

Πρέπει να επισημανθεί ότι προτού διενεργηθεί η έρευνα για την χρηματοοικονομική κατάσταση των ασφαλιστικών επιχειρήσεων, γίνεται λόγος για τους κινδύνους που απαρτίζουν τον ασφαλιστικό κλάδο, όπως επίσης, γίνεται λόγος και για μια πολύ σημαντική λειτουργία του συγκεκριμένου κλάδου, η οποία είναι η εποπτεία των ασφαλιστικών επιχειρήσεων, που αναπτύσσεται τόσο πριν αλλά και κατά τη διάρκεια της παγκόσμιας οικονομικής ύφεσης.

Τα αποτελέσματα της έρευνας δείχνουν ότι υπάρχουν σημαντικά περιθώρια βελτίωσης στην Ιδιωτική Ασφάλιση παρ' όλου που η χώρα μας βρίσκεται σε υφεσιακή κατάσταση. Αντίθετα, στην Κρατική Ασφάλιση φαίνεται πως υπάρχουν ανεπιθύμητα αποτελέσματα, τα οποία μπορούν να διορθωθούν μελλοντικά μόνο με ριζικές και ουσιαστικές μεταρρυθμίσεις.

Λέξεις κλειδιά: Ιδιωτική/Κρατική Ασφάλιση, Γενικές ασφαλίσεις Αριθμοδείκτες, Μεριδία αγοράς, Κίνδυνος, Εποπτεία, Παγκόσμια Χρηματοπιστωτική Κρίση

ΠΡΟΛΟΓΟΣ

Ο θεσμός της ασφάλισης συμβάλει άμεσα στην λειτουργία του χρηματοπιστωτικού συστήματος καθώς πολλοί κίνδυνοι που προέρχονται από αυτόν καλύπτονται από τις ασφαλιστικές επιχειρήσεις. Ακόμη, συνδέεται στενά με τη διαμόρφωση της κρατικής πολιτικής σε ότι αφορά στην κοινωνική ασφάλιση και πιο συγκεκριμένα σε θέματα που σχετίζονται με αυτή, όπως για παράδειγμα η υγεία και οι συντάξεις. Επίσης, η ασφάλιση θεωρείται απαραίτητη για την κοινωνία στο σύνολό της, διότι μέσω αυτής μπορούν να καλυφθούν τόσο σημαντικοί κίνδυνοι χρηματοοικονομικών επιχειρήσεων όσο και ατομικοί κίνδυνοι ζωής ή περιουσίας ή άλλων ζημιών. Κρίνεται απαραίτητη ακόμη και για την κάλυψη άλλων τυχαίων γεγονότων, όπως είναι οι φυσικές καταστροφές, οι περιβαλλοντολογικές αλλαγές, κτλ.

Κάθε εργαζόμενος, κάθε συνταξιούχος ακόμη και ο άνεργος πολίτης που περιμένει να μπει στη παραγωγική διαδικασία προσδοκεί να έχει σιγουριά και ασφάλεια για την ζωή του στο μέλλον. Θέλει να γνωρίζει ότι και όταν εξέλθει από την αγορά εργασίας θα μπορεί να λαμβάνει μια αξιοπρεπή σύνταξη και να διασφαλίσει μια σωστή ιατροφαρμακευτική περίθαλψη.

Δυστυχώς, όμως, η κρατική ασφάλιση δεν είναι ικανή πια να καλύψει τις ανάγκες των Ελλήνων πολιτών λόγω των δυσμενών καταστάσεων που έχουν δημιουργηθεί από την χρηματοπιστωτική κρίση και έτσι οι άνθρωποι αναγκάζονται να στραφούν στην ιδιωτική ασφάλιση, η οποία μπορεί να τους εξασφαλίσει ένα πιο αξιοπρεπές επίπεδο διαβίωσης.

Η παρούσα εργασία ξεκινά με την ανάπτυξη της δομής του ασφαλιστικού κλάδου, όπου γίνεται η διάκριση της Ιδιωτικής Ασφάλισης από την Κρατική, καθώς επίσης αναπτύσσεται και το θέμα της παγκόσμιας χρηματοπιστωτικής κρίσης. Συνεχίζει, αναλύοντας τους κινδύνους στην ασφαλιστική επιστήμη και τους τρόπους αντιμετώπισής τους. Αναλύει την λειτουργία της εποπτείας των ασφαλιστικών επιχειρήσεων στην Ευρωπαϊκή Ένωση και στις ΗΠΑ πριν και κατά τη διάρκεια της οικονομικής ύφεσης. Στην συνέχεια, πραγματοποιείται χρηματοοικονομική ανάλυση των ασφαλιστικών επιχειρήσεων από την οποία ανάλυση εξάγονται συμπεράσματα για την Ιδιωτική Ασφάλιση. Παρακάτω, γίνεται μια μικρή ανάλυση της Κρατικής Ασφάλισης. Και τέλος, εξάγονται ορισμένα συμπεράσματα γενικά για τον ασφαλιστικό κλάδο και διατυπώνονται ορισμένες προτάσεις για την ανάπτυξη και την βελτίωσή του.

ΚΕΦΑΛΑΙΟ 1: ΕΙΣΑΓΩΓΙΚΟ ΣΗΜΕΙΩΜΑ

1.1 ΙΣΤΟΡΙΚΗ ΑΝΑΔΡΟΜΗ ΤΟΥ ΘΕΣΜΟΥ ΤΗΣ ΑΣΦΑΛΙΣΗΣ

Η ασφάλιση, όχι όμως με τη σημερινή της μορφή, υπήρχε από την αρχαιότητα. Παρότι μπορεί να φαίνεται απίστευτο πιστοποιείται από ιστορικές πηγές ότι το 324 Π.Χ. ο Υπουργός των Οικονομικών, με τη σημερινή έννοια, του Κράτους του Μέγα Αλέξανδρου, συνέστησε την πρώτη στο κόσμο Κρατική Ασφαλιστική Εταιρεία.

Ενώ με την σημερινή της μορφή, μπορεί να λεχθεί ότι εμφανίστηκε στην τελευταία περίοδο του Μεσαίωνα, με την εξάπλωση των ναυτικών ανταλλαγών. Είναι γεγονός ότι λίκνο των ασφαλίσεων των θαλάσσιων μεταφορών υπήρξαν οι ιταλικές πόλεις τον 13^ο και 14^ο αιώνα και συγκεκριμένα στην Τζένοβα αναγνωρίζεται, η ασφάλιση, νομικά για πρώτη φορά σε ένα νόμο της 21^{ης} Οκτωβρίου του 1369.

Με το τέλος του Μεσαίωνα η ανθρωπότητα εισέρχεται σε μια εποχή πνευματικής και πολιτισμικής άνθισης. Ο σύγχρονος άνθρωπος, με την πνευματική και τεχνολογική πρόοδο, δεν έχει την νοοτροπία του πρωτόγονου ανθρώπου αλλά προνοεί για το μέλλον για να εξασφαλίσει τον εαυτό του από τους κινδύνους, οι οποίοι ενδέχεται να συμβούν κι έτσι δημιούργησε την ασφάλιση, όπως την ξέρουμε σήμερα.

1.2 ΚΑΤΗΓΟΡΙΕΣ ΑΣΦΑΛΙΣΗΣ

Η ασφάλιση διακρίνεται σε δύο μεγάλες κατηγορίες:

α) η *Ιδιωτική Ασφάλιση*, στην οποία ο κάθε πολίτης μπορεί να απευθυνθεί σε ένα ασφαλιστικό γραφείο, το αναλαμβάνει να τον αποζημιώσει για ότι έχουν συμφωνήσει. Για αυτή τη συμφωνία ο πολίτης είναι υποχρεωμένος να πληρώνει ένα ποσό κάθε μήνα ή κάθε εξάμηνο ανάλογα τη συμφωνία που έχουν κάνει.

Η πρώτη ασφαλιστική εταιρεία μετοχικού κεφαλαίου ιδρύεται το 1825 στην Σύρο και φέρει την επωνυμία «Ασφαλιστικό Κατάστημα». Στο νησί αυτό παρουσιάζεται ιδιαίτερη άνθηση στο τομέα της ιδιωτικής ασφάλισης με αποτέλεσμα οι ασφαλιστικές εταιρείες να ιδρύονται η μία μετά την άλλη. Παράλληλα, ιδιαίτερη ασφαλιστική ανάπτυξη παρατηρείται και στην Πάτρα. Κι ενώ ο θεσμός της ασφάλισης ακολουθεί εξελικτική πορεία, ο Β΄ Παγκόσμιος Πόλεμος διακόπτει κάθε δραστηριότητα και επαναφέρει τον θεσμό στα πρωταρχικά στάδια της λειτουργίας του. Μετά την λήξη του, ο ελλαδικός οικονομικός κόσμος χαρακτηρίζεται από ένα χάος και η ανάκαμψη των ασφαλιστικών εταιρειών ξεκινάει το 1956. Αλλά, κυρίως, την δεκαετία του εβδομήντα εδραιώνεται ο ασφαλιστικός θεσμός στην Ελλάδα.

β) η *Κοινωνική Ασφάλιση*, την οποία την έχει αναλάβει το κράτος μέσω των ταμείων. Το κράτος ασφαλίσει όλους τους εργαζόμενους και τις οικογένειές τους, τον κάθε ένα ανάλογα με το κλάδο του.

Ο θεσμός της κοινωνικής ασφάλισης εμφανίζεται στην χώρα μας σχεδόν αμέσως μετά την σύσταση του ελληνικού κράτους. Στην αρχή, η ασφαλιστική κάλυψη

άρχισε για τα πιο επικίνδυνα και επίπονα επαγγέλματα και στη συνέχεια, σταδιακά, επεκτάθηκε και σε άλλες κατηγορίες εργαζομένων. Ο πρώτος ασφαλιστικός οργανισμός θεωρείται το «Ναυτικό Απομαχικό Ταμείο» το οποίο ιδρύθηκε το 1836 και λειτούργησε το 1861. Το 1882 ακολούθησε η ίδρυση και άλλων ασφαλιστικών οργανισμών. Μεγάλο βήμα στον θεσμό της κοινωνικής ασφάλισης στην χώρα μας αποτελεί η ίδρυση και λειτουργία του Ιδρύματος Κοινωνικής Ασφάλισης (Ι. Κ. Α.) το 1937, όπου είναι ο κορμός της κοινωνικής ασφάλισης στην Ελλάδα με σκοπό την κάλυψη των μέχρι τότε ανασφάλιστων μισθωτών. Ακολούθησε, η σύσταση του Οργανισμού Γεωργικών Ασφαλίσεων (Ο. Γ. Α.), όπου υπάγονταν όσοι ασχολούνταν με εργασίες γεωργικής φύσης. Όπως, επίσης, ακολούθησε όπως τελικά μετονομάστηκε, ο Οργανισμός Απασχολήσεως Εργατικού Δυναμικού (Ο. Α. Ε. Δ.), ο οποίος λειτουργεί σαν νομικό πρόσωπο δημοσίου δικαίου και υπάγεται στο Υπουργείο εργασίας. Αργότερα ιδρύθηκαν και άλλες ασφαλίσεις που ανήκουν στον κοινωνικό τομέα.

1.3 ΣΤΟΧΟΙ ΙΔΙΩΤΙΚΗΣ ΚΑΙ ΚΟΙΝΩΝΙΚΗΣ ΑΣΦΑΛΙΣΗΣ

Τα τελευταία χρόνια, όπως όλοι γνωρίζουμε, έχει ξεσπάσει παγκόσμια χρηματοπιστωτική κρίση και οικονομική ύφεση, η οποία έπληξε, μεταξύ των άλλων, σε ένα τεράστιο βαθμό και την ελληνική ασφαλιστική αγορά. Έτσι έλαβαν, μαζικά, δράση οι ασφαλιστικοί οργανισμοί προκειμένου να αντιμετωπίσουν αυτή την δύσκολη κατάσταση της οικονομικής κρίσης που επικρατεί στην Ελλάδα, επαναπροσδιορίζοντας τους στόχους τους και θέτοντας νέους, περισσότερο πρακτικούς.

α) Στην *ιδιωτική ασφάλιση*, στόχος των ασφαλιστικών εταιρειών είναι να συντονίζεται η δράση της ασφαλιστικής εργασίας στην ελληνική αγορά και να εκπονείται το πρόγραμμα ανάπτυξης και εκσυγχρονισμού του θεσμού της ιδιωτικής ασφάλισης. Ακόμη, στόχος της διοίκησής τους είναι μέσα από την τυποποίηση των εσωτερικών διαδικασιών τους να παραμένουν μπροστά από τις εξελίξεις και να συνεχίζουν να διαμορφώνουν σύγχρονα, αξιόπιστα και ευέλικτα προϊόντα, με ανταγωνιστικό κόστος. Και το σημαντικότερο, να βοηθούν τους πελάτες τους να λάβουν τα κατάλληλα ασφαλιστικά προϊόντα, τα οποία να προσαρμόζονται έτσι ώστε να ικανοποιούν τις ανάγκες τους, διατηρώντας παράλληλα ανταγωνιστικές τιμές.

β) Στην *κοινωνική ασφάλιση*, βασικότερος στόχος είναι η βελτίωση εισπραξιμότητας των φορέων κοινωνικής ασφάλισης καθώς και η απλοποίηση των εφαρμοζόμενων διαδικασιών, δημιουργώντας ένα αποτελεσματικότερο σύστημα είσπραξης το οποίο παράλληλα θα εξασφαλίζει απλούστερες, ταχύτερες και φιλικότερες, προς τους υπόχρεους καταβολής ασφαλιστικών εισροών, διαδικασίες.

1.4 ΣΚΟΠΟΣ ΤΗΣ ΙΔΙΩΤΙΚΗΣ ΚΑΙ ΚΟΙΝΩΝΙΚΗΣ ΑΣΦΑΛΙΣΗΣ

Αρχικά, θεωρούμε σημαντικό να επισημάνουμε ότι ο σκοπός της ιδιωτικής ασφάλισης δεν είναι να υποκαταστήσει την κοινωνική, αλλά να την συμπληρώσει.

Κάθε μία, ξεχωριστά, κατηγορία ασφάλισης έχει τον δικό της σκοπό, αλλά η μία ασφάλιση καλύπτει την άλλη.

Σκοπός ιδιωτικής ασφάλισης : Οι συνέπειες από την επέλευση των κινδύνων επιμερίζονται σε πολλά πρόσωπα, με αποτέλεσμα να μην επιβαρύνεται μόνο αυτός που υπέστη τη ζημιά. Με τον τρόπο αυτό εξασφαλίζεται στους ασφαλιζόμενους η δυνατότητα να αντιμετωπίσουν άμεσα και χωρίς οικονομική κατάρρευση μεγάλους κινδύνους που έχουν ως συνέπεια την απαίτηση μεγάλων χρηματικών ποσών για να μπορέσουν να καλυφθούν. Πετυχαίνεται, ακόμη, η διατήρηση της περιουσίας και των εσόδων και έτσι διατηρείται η καλή ποιότητα ζωής των πολιτών.

Σκοπός κοινωνικής ασφάλισης : Συλλογικός σκοπός νοείται η προώθηση των δράσεων συλλογικότητας για την προστασία των εργαζομένων μέσω αναπτυξιακών και κοινωνικών πρωτοβουλιών. Ειδικότερα σκοπός της είναι να μπορεί το κράτος να καλύπτει τους εργαζόμενους ασφαλιστικά (με κύρια και επικουρική σύνταξη) και να τους παρέχει επαρκή ιατροφαρμακευτική περίθαλψη.

1.5 ΠΑΓΚΟΣΜΙΑ ΧΡΗΜΑΤΟΠΙΣΤΩΤΙΚΗ ΚΡΙΣΗ ΚΑΙ ΕΛΛΗΝΙΚΗ ΑΣΦΑΛΙΣΤΙΚΗ ΑΓΟΡΑ

Η παγκόσμια χρηματοπιστωτική κρίση χτύπησε την παγκόσμια οικονομία το καλοκαίρι του 2007, η οποία δεν έχει προηγούμενο στην μεταπολεμική οικονομική κρίση. Προηγήθηκε μακρά περίοδος ταχείας πιστωτικής επέκτασης, χαμηλών επιτοκίων και ραγδαία αυξανόμενες τιμές περιουσιακών στοιχείων. Την ακολούθησαν διαγραφές επισφαλών δανείων στις ΗΠΑ, στο Ηνωμένο Βασίλειο και στις χώρες της ευρωζώνης, μείωση της οικονομικής δραστηριότητας και αυστηροί όροι στις χορηγήσεις δανείων. Ακολούθησαν η ύφεση, η ανεργία και προβλήματα ρευστότητας, όπως ήταν αναμενόμενο, με αποτέλεσμα πολλές επιχειρήσεις του χρηματοπιστωτικού τομέα να αντιμετωπίσουν έντονα προβλήματα και κάποιες από αυτές, μάλιστα, να χρεοκοπήσουν. Η συντονισμένη δράση διεθνών οργανισμών, κρατών και κεντρικών τραπεζών περιόρισε τις επιπτώσεις της κρίσης, αλλά η ύφεση η οποία ακολούθησε υποχρέωσε τις Ευρωπαϊκές χώρες να υιοθετήσουν ένα πρόγραμμα δημοσιονομικής λιτότητας.

Αυτή, λοιπόν, η χρηματοπιστωτική κρίση και η οικονομική ύφεση έπληξε μεταξύ των άλλων και την Ελληνική ασφαλιστική αγορά. Μέσα από την παρακολούθηση της εξέλιξης της παραγωγής των ασφαλιστρών, γίνεται φανερό ότι οι ασφαλίσεις Ζωής είναι περισσότερο ευαίσθητες με κάμψη της παραγωγής το 2008 και σταθεροποίηση το 2009, ενώ οι ασφαλίσεις κατά Ζημιών κατέγραψαν μικρές αυξήσεις. Την ίδια χρονική περίοδο παρουσίασαν σημαντική κάμψη και τα σημαντικότερα οικονομικά μεγέθη των ασφαλιστικών επιχειρήσεων, όπως το Ενεργητικό, τα Ίδια Κεφάλαια και τα Κέρδη (προ φόρων). Παρόμοια συμπεριφορά καταγράφει και η απεικόνιση των σημαντικότερων αριθμοδεικτών ασφαλιστικής διείδυσης, απόδοσης και αποδοτικότητας με έντονη κάμψη το 2008 και επαναφορά το 2009 σε επίπεδα, όμως, χαμηλότερα από την προ κρίσης περίοδο. Η εξέταση, τέλος, της συσχέτισης της οικονομικής ύφεσης, έτσι όπως εκφράζεται από τη μεταβολή του ΑΕΠ της χώρας με τις εργασίες του κλάδου Ιδιωτικής Ασφάλισης,

υποδηλώνει ότι υπάρχει αντιστροφή του κύκλου εργασιών σε τροχιά ανάκαμψης όταν η οικονομία επανέλθει σε αναπτυξιακή πορεία.

ΚΕΦΑΛΑΙΟ 2: Ο ΚΙΝΔΥΝΟΣ ΣΤΗ ΣΥΓΧΡΟΝΗ ΚΟΙΝΩΝΙΑ

2.1 Η ΈΝΝΟΙΑ ΤΟΥ ΚΙΝΔΥΝΟΥ ΣΤΗΝ ΑΣΦΑΛΙΣΤΙΚΗ ΕΠΙΣΤΗΜΗ

Στην θεωρία των κινδύνων, γενικά, ως κίνδυνος νοείται η οικονομική απώλεια που ενδέχεται να προκύψει είτε από κάποιο φυσικό κίνδυνο (θάνατο, ασθένεια, πυρκαγιά, κτλ), είτε από ανθρώπινη πράξη (π. χ. τροχαίο ατύχημα), είτε στο πλαίσιο άσκησης οικονομικής δραστηριότητας (επενδυτικά, συναλλαγματικά κτλ ρίσκα). Όπου υπάρχει κίνδυνος υπάρχει και αβεβαιότητα. Ακόμη όταν λέμε ότι υπάρχει κίνδυνος πρέπει να υπάρχουν τουλάχιστον δύο αποτελέσματα εκ των οποίων το ένα από αυτά να είναι μη επιθυμητό.

Στο σημείο αυτό κρίνεται σημαντικό να διαχωριστεί η έννοια του κινδύνου από την έννοια της αβεβαιότητας. Αναλυτικά, «αβεβαιότητα είναι η κατάσταση στην οποία κάποιος αντιμετωπίζει δυσκολία στον καθορισμό της πιθανότητας των αποτελεσμάτων μιας απόφασης είτε λόγω έλλειψης πληροφόρησης, είτε έλλειψη γνώσης σχετικά με τα αναμενόμενα αποτελέσματα», ενώ «κίνδυνος είναι η κατάσταση στην οποία κάποιος δεν γνωρίζει τα ακριβή αποτελέσματα μιας απόφασης αλλά πιθανολογείται ότι θα κυμαίνονται σε ένα συγκεκριμένο εύρος αποτελεσμάτων».

Στην ασφαλιστική επιστήμη, δεχόμαστε ότι, ο κίνδυνος βρίσκεται πέρα από την ανθρώπινη βούληση και γνώση και αποτελεί στοιχείο που δεν υπόκειται στον έλεγχο της δυνάμεως, της θελήσεως ή της σκέψης του ανθρώπου. Ο κίνδυνος είναι πρωταρχικό στοιχείο της ασφάλισης και χωρίς αυτόν δεν νοείται ασφάλιση. Έτσι, κάτω από συνθήκες κινδύνου το άτομο ασφαλιζεται σε βαθμό ανάλογα με το πώς αντιμετωπίζει και αισθάνεται τον κίνδυνο. Η πιθανότητα επελεύσεως και η ενδεχόμενη οικονομική έκταση του κινδύνου αποτελούν τη βάση για την τιμολόγηση και την τακτική της ανασφάλισης.

2.2 ΚΑΤΗΓΟΡΙΕΣ, ΑΙΤΙΕΣ ΚΑΙ ΠΑΡΑΓΟΝΤΕΣ ΚΙΝΔΥΝΩΝ

Οι κίνδυνοι διακρίνονται στις εξής κατηγορίες:

- Καθαροί και κερδοσκοπικοί κίνδυνοι
- Στατικοί και δυναμικοί κίνδυνοι
- Χρηματοοικονομικοί και μη χρηματοοικονομικοί κίνδυνοι
- Γενικευμένοι και Ειδικοί κίνδυνοι

Κερδοσκοπικός κίνδυνος είναι μια κατάσταση από την οποία μπορεί να προκύψει ένα από τα δύο αποτελέσματα: κέρδος ή ζημία, υπάρχει δηλαδή μια

πιθανότητα κέρδους και μια πιθανότητα ζημιάς. Αντίθετα, καθαρός κίνδυνος είναι η κατάσταση στην οποία υπάρχουν οι πιθανότητες μόνο ζημιάς ή μη ζημιάς αλλά όχι κέρδους.

Όσον αναφορά στην δεύτερη κατηγορία κινδύνων, ο στατικός κίνδυνος περιλαμβάνει εκείνες τις ζημίες που μπορεί να συμβούν ακόμη κι αν δεν μεταβάλλεται η οικονομία. Αυτό σημαίνει ότι ο στατικός κίνδυνος συνδέεται με απώλειες από τη μη ομαλή λειτουργία της φύσης αλλά και από παραλείψεις και λάθη των ανθρώπων. Αντίθετα, ο δυναμικός κίνδυνος περιλαμβάνει εκείνες τις ζημίες που προέρχονται από αλλαγές στην οικονομία, όπως μεταβολή του επιπέδου τιμών, της τεχνολογίας, των προτιμήσεων των καταναλωτών, κλπ.

Σχετικά με την τρίτη και γενικότερη κατηγορία, η έννοια του κινδύνου σε ένα πιο ευρύτατο πλαίσιο περιλαμβάνει όλες αυτές τις καταστάσεις στις οποίες υπάρχει μια έκθεση σε αντίξοες συνθήκες. Κατά περιπτώσεις αυτές οι συνθήκες περιλαμβάνουν τη χρηματοοικονομική απώλεια. Ως εκ τούτου, κάποιοι κίνδυνοι μπορεί να μην έχουν από τη φύση τους χρηματοοικονομικές συνέπειες και για αυτό ονομάζονται μη χρηματοοικονομικοί κίνδυνοι.

Τέλος, υπάρχει και μια άλλη βασική κατηγορία κινδύνων, οι γενικευμένοι και ειδικοί κίνδυνοι. Οι πρώτοι αφορούν και επηρεάζουν όλη την οικονομία ή μια μεγάλη ομάδα ατόμων σε αυτή, ενώ οι δεύτεροι επηρεάζουν μόνο ένα άτομο και όχι το σύνολο μιας κοινωνίας ή χώρας.

Στην πράξη, οι ασφαλιστικές εταιρείες χρησιμοποιούν την θεωρία των πιθανοτήτων και της στατιστικής για να υπολογίσουν την πιθανότητα ζημιάς για κάθε αιτία που μπορεί να την προκαλέσει. *Για παράδειγμα*, τα αίτια της καταστροφής ενός κτιρίου, τα αίτια δηλαδή επέλευσης του κινδύνου, μπορεί να είναι από φωτιά, κεραυνό, σεισμό, κ. α. Οι συνθήκες που δημιουργούν, όμως, την πιθανότητα της ζημιάς αναφέρονται σαν παράγοντες της ζημιάς. Οι παράγοντες μπορούν να διαφοροποιήσουν και να ομαδοποιήσουν – κατατάξουν τον κίνδυνο σε ομοιογενείς ομάδες (και όσο αφορά την τιμολόγησή τους). *Για παράδειγμα*, μπορεί η αιτία της καταστροφής ενός κτιρίου να προέρχεται από φωτιά αλλά η ελαττωματική καλωδίωση να είναι ο παράγοντας της ζημιάς.

Έτσι, υπάρχουν καταστάσεις – ιδιότητες που δημιουργούν ή αυξάνουν την πιθανότητα ζημιάς από μια συγκεκριμένη αιτία και αποτελούν τους παράγοντες για την πραγματοποίηση του κινδύνου (και μπορούμε να πούμε ότι έτσι ομαδοποιούν τους κινδύνους σε ομοιογενείς ομάδες και από πλευρά τιμολόγησης). Από αυτή την άποψη, ακόμη, μπορούμε να διακρίνουμε τον κίνδυνο σε φυσικό και ηθικό.

2.3 ΔΙΑΚΡΙΣΗ ΚΙΝΔΥΝΩΝ ΣΤΗΝ ΑΣΦΑΛΙΣΤΙΚΗ ΠΡΑΚΤΙΚΗ

Στην ασφαλιστική πρακτική οι κίνδυνοι μπορούν να χωριστούν με βάση διάφορα κάθε φορά κριτήρια, ως εξής:

2.3.1 Αμιγείς και Κερδοσκοπικοί κίνδυνοι

Οι κερδοσκοπικοί ή επιχειρηματικοί ή εμπορικοί κίνδυνοι περιγράφουν καταστάσεις όπου υπάρχει η πιθανότητα απώλειας αλλά και η πιθανότητα κέρδους. *Για παράδειγμα*, ο τζόγος, η αγορά μετοχών, η επένδυση σε ακίνητα περιέχει κερδοσκοπικό κίνδυνο.

Ο αμιγής κίνδυνος, σε αντιπαράθεση, χρησιμοποιείται για να περιγράψει καταστάσεις οι οποίες περιέχουν μόνο την πιθανότητα απώλειας ή μη απώλειας (αλλά όχι κέρδους). *Για παράδειγμα*, ένας που αγοράζει ένα αυτοκίνητο αντιμετωπίζει αμέσως το ενδεχόμενο της καταστροφής ή ζημιάς. Το δυνατό αποτέλεσμα είναι απώλεια ή μη απώλεια.

Οι αμιγείς κίνδυνοι μπορούν να ταξινομηθούν :

- Σε προσωπικούς κινδύνους, που μπορούν να επιφέρουν απώλεια ή μείωση εισοδήματος και μπορεί να συμβεί από πρόωρο θάνατο, εξαρτώμενα γηρατεία, αρρώστια, ανικανότητα ή ανεργία.
- Σε κινδύνους ιδιοκτησίας, όπως κλοπής ή καταστροφής με άμεσες ή έμμεσες οικονομικές συνέπειες.
- Σε κινδύνους ευθύνης, όπως ακούσια ή σκόπιμη βλάβη ή ζημιά σε ιδιοκτησία άλλων ατόμων ή όταν κάποιος παραλείπει να πληρώσει κάποιο χρέος κ. α.

2.3.2 Γενικευμένοι και Μεμονωμένοι Κίνδυνοι

Γενικευμένοι κίνδυνοι αποτελούν απώλειες μη προσωπικές στην αρχική αιτία και στις συνέπειες. Είναι ομαδικοί, απρόσωποι κίνδυνοι που προκαλούνται από οικονομικά, κοινωνικά, φυσικά και πολιτικά φαινόμενα. Συνήθως κάποιας μορφής κοινωνικής ασφάλισης ή κρατικής αρωγής χρησιμοποιείται για να χειριστεί γενικευμένους κινδύνους. *Για παράδειγμα*, ανεργία, επιδημικές αρρώστιες, πόλεμος, πληθωρισμός κ. α. είναι γενικευμένοι κίνδυνοι.

Οι κίνδυνοι αυτοί πλήττουν πάντα μεγάλες κοινωνικές ομάδες και χαρακτηρίζονται ως καταστροφικοί κίνδυνοι, σε αντίθεση με τους μεμονωμένους κινδύνους που αναφέρονται σε μεμονωμένα και συγκεκριμένα περιστατικά που έχουν μεμονωμένα και συγκεκριμένα θύματα. *Για παράδειγμα*, ένα τροχαίο ατύχημα ή η καταστροφή ενός σπιτιού είναι μεμονωμένοι κίνδυνοι.

Η διάκριση είναι ενδιαφέρουσα, γιατί σε άλλη ασφαλιστική – αντασφαλιστική μεταχείριση υποβάλλονται οι γενικευμένοι και σε άλλη οι μεμονωμένοι κίνδυνοι.

2.3.3 Στατικοί-Σταθεροί και Δυναμικοί-Κυμαινόμενοι Κίνδυνοι

Σαν δυναμικούς ή μεταβλητούς κινδύνους ορίζουμε τους κινδύνους που εμφανίζουν αυξομειώσεις στην πιθανότητα επέλευσής τους. Οι δυναμικοί κίνδυνοι είναι γενικά λιγότερο προβλέψιμοι από τους στατικούς κινδύνους αφού δεν συμβαίνουν με ακριβή βαθμό κανονικότητας. *Για παράδειγμα*, δυναμικοί κίνδυνοι μπορεί να είναι οι αλλαγές στις προτιμήσεις των καταναλωτών, αλλαγές στις τιμές, στην τεχνολογία, στην οικονομία, κ. α.

Οι στατικοί κίνδυνοι είναι αυτοί όπου η πιθανότητα επέλευσής τους δεν μεταβάλλεται. Έχουν την τάση να συμβαίνουν με κανονικότητα, οι πιθανότητες δεν αυξομειώνονται, γι' αυτό και είναι πιο προβλέψιμοι και πιο εύκολοι στην μεταχείρισή τους από τις ασφαλιστικές εταιρείες. Για παράδειγμα, στατικοί κίνδυνοι μπορεί να είναι τα τροχαία ατυχήματα, οι κίνδυνοι θανάτου, κ.α.

2.3.4 Κίνδυνοι πλήρους και μερικής αβεβαιότητας

Οι κίνδυνοι πλήρους αβεβαιότητας ονομάζονται και ως κίνδυνοι « εάν και όταν », διότι είναι αβέβαιο και το εάν θα συμβούν και το πότε θα συμβούν (π.χ. αρρώστια, ανεργία, ανικανότητα) και οι κίνδυνοι μερικής αβεβαιότητας ονομάζονται οι κίνδυνοι οι οποίοι είναι μεν σίγουροι ότι θα συμβούν αλλά είναι αβέβαιο το πότε θα συμβούν (π.χ. θάνατος).

2.4 ΜΕΘΟΔΟΙ ΑΝΤΙΜΕΤΩΠΙΣΗΣ ΤΟΥ ΚΙΝΔΥΝΟΥ

Στο βαθμό που ο κίνδυνος επιβαρύνει όλη την κοινωνία είναι σημαντικό να εξευρεθούν τρόποι αντιμετώπισής του. Υπάρχουν πέντε βασικές μέθοδοι αντιμετώπισης του κινδύνου, οι οποίοι είναι οι εξής:

1. Αποφυγή του κινδύνου
2. Κράτηση του κινδύνου
3. Μεταφορά του κινδύνου
4. Έλεγχος ζημιών
5. Ασφάλιση

2.4.1 Αποφυγή του κινδύνου (risk avoidance)

Είναι σίγουρα μια μέθοδος χειρισμού του κινδύνου. Για παράδειγμα, για να μην εναχθεί ποτέ μια βιομηχανία για ελαττωματικότητα ενός συγκεκριμένου προϊόντος, μπορεί να μην το παράγει. Στην πράξη όμως δεν μπορούν να αποφευχθούν όλοι οι κίνδυνοι και ούτε και είναι πάντα σκόπιμο.

2.4.2 Κράτηση του κινδύνου (risk retention)

Τα άτομα και οι επιχειρήσεις μπορούν να κρατήσουν το σύνολο ή το μέρος του κινδύνου. Η κράτηση του κινδύνου διακρίνεται σε ενεργητική και παθητική. Ενεργητική κράτηση έχουμε στην περίπτωση που το άτομο έχει συνείδηση του κινδύνου και επιλέγει συνειδητά να φέρει το σύνολο ή μέρος του κινδύνου. Ενώ στην παθητική κράτηση ο κίνδυνος μπορεί να κρατηθεί παθητικά, από άγνοια, αδιαφορία ή τεμπελιά, κάτι που μπορεί να αποδειχθεί πολύ επικίνδυνο.

2.4.3 Μεταφορά του κινδύνου (risk transfer)

Οι κίνδυνοι μπορούν να μεταφερθούν με διάφορους τρόπους, όπως με συμβόλαια και με διαδικασίες περιορισμού διακυμάνσεων. Όσο αναφορά τον πρώτο τρόπο, οι ανεπιθύμητοι κίνδυνοι μπορούν να μεταφερθούν με συμβόλαια, όπως για παράδειγμα ο κίνδυνος ελαττωματικής τηλεόρασης μπορεί να μεταφερθεί στον

έμπορο με συμβόλαιο συντήρησης, που τον καθιστά υπεύθυνο για όλες τις επισκευές μετά την περίοδο της εγγύησης. Όσο αναφορά τις διαδικασίες περιορισμού διακυμάνσεων (Hedging) αναφέρονται στην προστασία κάποιου έναντι ενός κινδύνου ζημιάς σε σχέση με μια συναλλαγή, κάνοντας μια άλλη συναλλαγή ως αντιστάθμισμα.

2.4.4 Έλεγχος ζημιών (loss control)

Σημαίνει την ανάληψη συγκεκριμένων δραστηριοτήτων για τη μείωση της συχνότητας και σοβαρότητας των ζημιών. Στοχεύει στην πρόληψη ζημιών και την ελαχιστοποίηση απωλειών. Η πρόληψη ζημιών αποσκοπεί στη μείωση της πιθανότητας απώλειας. Αν και οι προσπάθειες για πρόληψη απωλειών μειώνουν τη συχνότητα απωλειών, ορισμένες απώλειες αναπόφευκτα εμφανίζονται, και τότε, το μόνο που μένει είναι να μειωθούν οι επιπτώσεις τους.

2.4.5 Ασφάλιση (Insurance)

Για τους περισσότερους από εμάς, αποτελεί τον πιο πρακτικό τρόπο αντιμετώπισης των κινδύνων. Και εφόσον, η ασφάλιση έχει επιλεγεί να χρησιμοποιηθεί ως τρόπος διαχείρισης των κινδύνων, πρέπει να επισημανθούν, μεταξύ άλλων, η επιλογή των ασφαλιστικών καλύψεων, η επιλογή του ασφαλιστή, η διαπραγμάτευση των όρων ασφάλισης, οι πληροφορίες σχετικά με τις ασφαλιστικές καλύψεις και η περιοδική αναθεώρηση του ασφαλιστικού προγράμματος που θα επιλεγεί.

ΚΕΦΑΛΑΙΟ 3: Η ΑΡΧΙΤΕΚΤΟΝΙΚΗ ΤΗΣ ΕΠΟΠΤΕΙΑΣ ΤΩΝ ΑΣΦΑΛΙΣΤΙΚΩΝ ΕΠΙΧΕΙΡΗΣΕΩΝ ΠΡΙΝ ΚΑΙ ΚΑΤΑ ΤΗ ΔΙΑΡΚΕΙΑ ΤΗΣ ΥΦΕΣΗΣ ΣΕ Ε.Ε. ΚΑΙ ΗΠΑ

3.1 ΕΙΣΑΓΩΓΗ: Η ΕΝΤΑΞΗ ΤΗΣ ΕΠΟΠΤΕΙΑΣ ΤΩΝ ΑΣΦΑΛΙΣΤΙΚΩΝ ΕΠΙΧΕΙΡΗΣΕΩΝ ΣΤΗΝ ΣΥΝΟΛΙΚΗ ΚΑΝΟΝΙΣΤΙΚΗ ΡΥΘΜΙΣΗ ΠΡΙΝ ΚΑΙ ΚΑΤΑ ΤΗ ΔΙΑΡΚΕΙΑ ΤΗΣ ΜΕΓΑΛΗΣ ΥΦΕΣΗΣ

Παρά το γεγονός ότι η οικονομική κρίση έπληξε την ασφαλιστική βιομηχανία σε ένα λιγότερο δραματικό τρόπο από τον τραπεζικό κλάδο, η αναταραχή πρότεινε την ανάγκη να επανεξετάσει τη συνολική εικόνα της εποπτείας. Κατά τα τελευταία 15 χρόνια, η κατανομή του κινδύνου στον χρηματοπιστωτικό τομέα έχει επηρεαστεί βαθιά από το θόλωμα των ορίων μεταξύ των επιμέρους τομέων με την αυξανόμενη ολοκλήρωση τραπεζών, των χρεογράφων και των ασφαλιστικών αγορών, καθώς και τα αντίστοιχα προϊόντα και τα όργανά τους. Οι συνέπειες των εφέ θολώματος με την εποπτική ρύθμιση και την αποτελεσματικότητά του είναι σχετική. Στο πλαίσιο αυτό, η ξεχωριστή εποπτεία για τις τραπεζικές, ασφαλιστικές και άλλες χρηματοπιστωτικές επιχειρήσεις αυξάνει τον κίνδυνο ρυθμιστικού αρμπιτράζ, η οποία ήταν μία από τις ρίζες της κρίσης.

Οι αδυναμίες των κατακερματισμένων εποπτικών ρυθμίσεων ήταν ιδιαίτερα εμφανής στις ΗΠΑ. Κατά τη διάρκεια της κρίσης η αποτυχία της ρύθμισης ασφαλιστικών επιχειρήσεων αντιπροσωπεύεται από τις ΗΠΑ \$ 160 bn διάσωσης του ασφαλιστικού κολοσσού American International Group (AIG). Η AIG ήταν το αντικείμενο του ρυθμιστικού αρμπιτράζ μεταξύ των διαφόρων δικαιοδοσιών στις ΗΠΑ και στην Ευρώπη, αλλά ο οργανισμός που απέτυχε στην AIG ήταν η ομοσπονδιακή υπηρεσία αποταμιευτικής εποπτείας (OTS).

Ως εκ τούτου, η ενοποίηση των χρηματοπιστωτικών αγορών απαιτεί περισσότερη ολοκλήρωση στην εποπτεία να μειώσουν τον κίνδυνο των ανεπαρκειών στη ροή των πληροφοριών. Ωστόσο, η ενσωματωμένη εποπτεία δεν μπορεί να θεωρείται καθ' αυτής επαρκή προϋπόθεση για ένα ασφαλές και υγιές χρηματοπιστωτικό σύστημα. Επεισόδια εποπτικών αποτυχιών έχουν καταχωρηθεί στις χώρες με διαφορετικά καθεστώτα. Οι λόγοι είναι αρκετά απλοί. Πρώτα απ' όλα, δεν υπάρχει βέλτιστο μοντέλο εποπτείας μέχρι στιγμής που να έχει ξεχωρίσει. Δεύτερον, έχει επισημάνει ότι μπορεί να εντοπιστεί σε τουλάχιστον δύο διαστάσεις της ένταξης: το πλάτος (τομεακή κάλυψη) και το βάθος του (λειτουργική κάλυψη). Η τομεακή ενσωμάτωση στην εποπτεία μπορεί να θεωρηθεί, *ceteris paribus*, όπως μια συσκευή για την μείωση των κινδύνων ρυθμιστικού αρμπιτράζ η οποία δημιουργεί ή ενισχύει το συστηματικό κίνδυνο spin-offs από τον ένα τομέα στον άλλο. Για τον ασφαλιστικό κλάδο, πιο τομεακή ενσωμάτωση στην εποπτεία μπορεί να σημαίνει περισσότερες πληροφορίες για τον ρυθμιστή και μικρότερο κίνδυνο αστάθειας. Ο ασφαλιστικός τομέας είναι ευάλωτος στους συστηματικούς κινδύνους που δημιουργούνται σε άλλα τμήματα του χρηματοπιστωτικού συστήματος. Επιπλέον, το θόλωμα των διακρίσεων μεταξύ των διαφόρων εθνικών αγορών ασφάλισης και ο κίνδυνος της ασταθούς διάχυσης, κάνουν έκκληση για μεγαλύτερο διεθνή συντονισμό. Περισσότερη ενσωμάτωση σε κάθε εθνική ρύθμιση μπορεί να είναι μια συσκευή για τη μείωση του κόστους των συναλλαγών για τη θέσπιση και την εφαρμογή της ανταλλαγής πληροφοριών, βελτιώνοντας έτσι τις πιθανότητες της συνεργασίας μεταξύ ασφαλιστικών εποπτικών αρχών. Από τη σκοπιά της ΕΕ, μεγαλύτερη σύγκλιση εντός της θεσμικής ρύθμισης θα μπορούσε να αυξήσει την πιθανότητά της για πιο συγκεντρωτικές ρυθμίσεις εποπτείας.

3.2 Η ΕΝΤΑΞΗ ΤΗΣ ΕΠΟΠΤΕΙΑΣ ΣΤΟΝ ΑΣΦΑΛΙΣΤΙΚΟ ΤΟΜΕΑ ΠΡΙΝ ΑΠΟ ΤΗΝ ΥΦΕΣΗ

Η ανάλυση της εξέλιξης της χρηματοπιστωτικής εποπτείας υπογράμμισε μια τάση προς ενοποίηση, ιδιαίτερα εμφανής στις βιομηχανικές χώρες, ιδιαίτερα στη διαδικασία ενοποίησης ΕΕ. Στην περίπτωση της ασφαλιστικής βιομηχανίας παράγει διαφορετικά επίπεδα ενοποίησης της εποπτείας της στη γενική ρύθμιση εποπτείας. Σε αυτή την εποπτεία συμβάλλει και ο ρυθμιστής ασφάλισης. Μπορούμε να αξιολογήσουμε πώς ο ρυθμιστής υπεύθυνος της ασφαλιστικής βιομηχανίας μπορεί, ενδεχομένως, να βελτιώσει τη ροή των πληροφοριών και να είναι σε καλύτερη θέση για την πρόληψη ή την αντιμετώπιση των κινδύνων λόγω της αστάθειας. Υποθέτουμε ότι η πρόσφατη αναταραχή στις χρηματοπιστωτικές αγορές απέδειξαν για άλλη μια φορά ότι η τομεακή ενσωμάτωση μπορεί να θεωρηθεί ένα πιθανό εργαλείο για τη

βελτίωση της παρακολούθησης της αγοράς. Με άλλα λόγια μπορούμε να έχουμε ένα ρυθμιστή ασφάλισης που επωφελείται από το όφελος των πληροφοριών από την τομεακή ολοκλήρωση και την ίδια στιγμή μπορεί να είναι ευέλικτος όσον αφορά την τεχνική και λειτουργική ολοκλήρωση. Η δυνατότητα της τεχνικής και λειτουργικής ευελιξίας είναι ζωτικής σημασίας δεδομένου ότι παρά τη διαδικασία σύγκλισης μεταξύ των διάφορων τραπεζικών και χρηματοοικονομικών εταιρειών, υπάρχουν διαρθρωτικές διαφορές σε εργασία που διατηρούν την ιδιαιτερότητα του ασφαλιστικού κλάδου.

Μια νέα μεθοδολογία (Masciandaro και Quintyn, 2011) μπορεί να χρησιμοποιηθεί για την κατασκευή ενός δείκτη της ολοκλήρωσης εποπτείας στον ασφαλιστικό τομέα, η ολοκλήρωση της Εποπτείας Ασφαλιστικού (IIS) δείκτη. Η διαίσθηση είναι αρκετά απλή, δηλαδή όσο μεγαλύτερο είναι το μερίδιο του επόπτη στο τέλος της ασφάλισης τόσο μεγαλύτερες είναι οι πιθανότητες, ότι η εποπτεία των ασφαλιστικών οργανισμών θα ενσωματωθεί στο συνολικό κανονιστικό οργανισμό.

3.3 Η ΕΠΟΠΤΕΙΑ ΣΤΟΝ ΑΣΦΑΛΙΣΤΙΚΟ ΤΟΜΕΑ ΚΑΤΑ ΤΗ ΔΙΑΡΚΕΙΑ ΤΗΣ ΥΦΕΣΗΣ

3.3.1 Γενικά: Το Διεθνές Χρηματοπιστωτικό Σύστημα

Η οικονομική κρίση η οποία άρχισε να ξετυλίγεται το καλοκαίρι του 2007 στις οι Ηνωμένες Πολιτείες και οδήγησε στη χειρότερη οικονομική ύφεση με τεράστιο άμεσο και έμμεσο κόστος για τα δημόσια οικονομικά, έφερε στο προσκήνιο τις μεγάλες αδυναμίες στο σύστημα των οικονομικών επιτήρησης σε όλο τον κόσμο. Οι μακροοικονομικές ανισορροπίες ήταν οι μεγάλοι προσδιοριστικοί παράγοντες της κρίσης.

Το Παγκόσμιο Χρηματοπιστωτικό Σύστημα (GFS) αποτελεί βασική υποδομή για την τη στήριξη της παγκόσμιας οικονομίας είναι, λοιπόν, ένα κεντρικό δίκτυο για να επιτύχει η οικονομία δυναμικά σε παγκόσμιο επίπεδο. Το GFS είναι μια παγκόσμια ολοκληρωμένη δυναμική, ένα καινοτόμο δίκτυο με διαδραστικά στοιχεία όπως αυτά των μεσαζόντων, των κινητών αξιών (προϊόντα), των αγορών, οι φορείς, τα παράγωγα, η ρύθμιση και η εποπτεία, οι πληρωμές, η εκκαθάριση και τα συστήματα διακανονισμού (βλέπε σχήμα 1).

Σχήμα 1: Το Διεθνές Χρηματοπιστωτικό Σύστημα, οι κύριες συνιστώσες

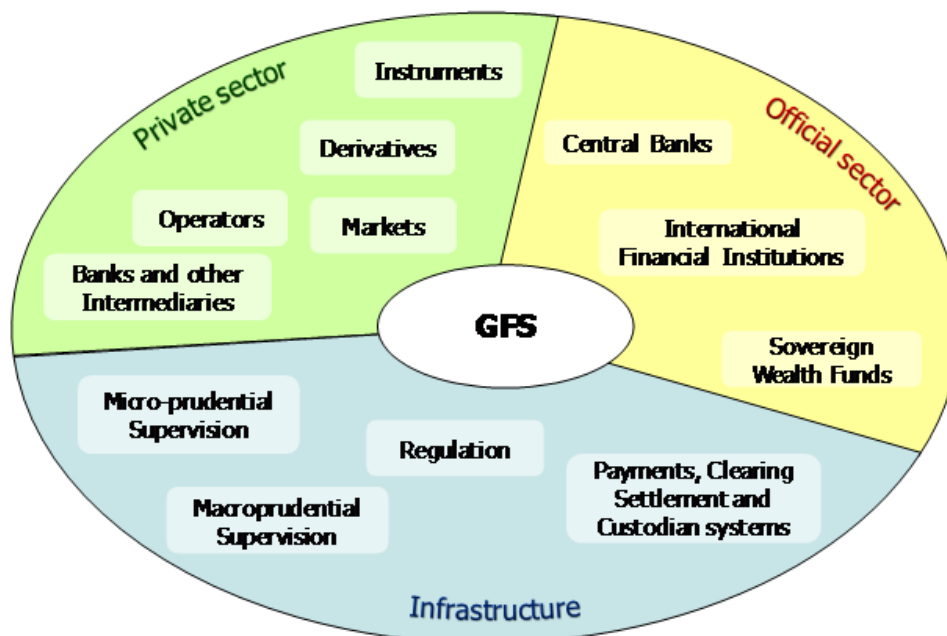

Εάν αναλύσουμε κάθε μία ξεχωριστά τις συνιστώσες που αποτελούν το Διεθνές Χρηματοπιστωτικό Σύστημα θα καταλάβουμε ότι μια πλήρως ανεπτυγμένη GFS είναι πολύ ευαίσθητη και ως εκ τούτου ασταθής.

Η λάθος αναλυτική και πολιτική στο γύρισμα της νέας χιλιετίας ήταν να πιστεύουν ότι η χρηματοπιστωτική καινοτομία και η "τεχνική" αποτελεσματικότητας της αγοράς (πληροφορίες, κατανομή, σταθερότητα) συνεπαγόταν από μια θεμελιώδη ρήξη με το παρελθόν (η νέα οικονομική εποχή).

3.3.2 Δομικά στοιχεία της Οικονομικής Μεταρρύθμισης

Οι τέσσερις κύριες γραμμές δράσης που σκιαγραφήθηκαν ως βάση για την οικονομική μεταρρύθμιση είναι οι εξής:

- I. Η δημιουργία ενός Ευρωπαϊκού Συμβουλίου Συστημικού Κινδύνου, σε μεγάλο βαθμό που συντονίζεται από την Ευρωπαϊκή Κεντρική Τράπεζα, που θα είναι υπεύθυνη για τον εντοπισμό και την παρακολούθηση του μακρο-εποπτικού κινδύνου και θα έχει το καθήκον της έκδοσης συγκεκριμένων συστάσεων για διορθωτικές ενέργειες. Επίσης, αυτό ισχύει και για τους υπεύθυνους χάραξης πολιτικής.
- II. Η δημιουργία ενός ευρωπαϊκού επιπέδου οικονομικών μικρο-εποπτείας στο πλαίσιο που βασίζεται σε τρεις αρχές για να επιβλέπει τις τράπεζες, τις ασφάλειες και τις κινητές αξίες και αγορές. Αυτές οι αρχές θα αντικαταστήσουν τα Lamfalussy

Γραφεία και θα έχουν την επίσημη δυνατότητα λήψης αποφάσεων και δεσμευτικές εξουσίες.

III. Η Ρυθμιστική επισκευή, ιδίως σε σχέση με τις ελλείψεις και αποτυχίες της “ελαττωματικής τριάδας” (το πρότυπο του κεφαλαίου, το λογιστικό πρότυπο και τη λειτουργία των οργανισμών αξιολόγησης πιστοληπτικής ικανότητας) και των τιτλοποιημένων προϊόντων και των αγορών παραγώγων.

IV. Μια διαδικασία να ασχοληθεί με τη διαχείριση και την επίλυση κρίσεων, που θα καλύπτει και τις δύο περιπτώσεις και ιδρύματα που παρουσιάζουν συστημικούς κινδύνους, και μπορεί να περιέχουν τον ηθικό κίνδυνο και καταφύγιο των φορολογουμένων από το κόστος των τραπεζικών αποτυχιών.

Τα τέσσερα αυτά δομικά στοιχεία της οικονομικής μεταρρύθμισης αλληλεπιδρούν έτσι ώστε να βοηθήσουν στην προώθηση της ευρωστίας και βιωσιμότητας του μακροοικονομικού πλαισίου για την ΕΕ και το παγκόσμια οικονομία.

3.3.3 Οι εποπτικές μεταρρυθμίσεις στην Ευρώπη και τις ΗΠΑ

Κατά τη διάρκεια της κρίσης η ανησυχία για την σταθερότητα του χρηματοπιστωτικού κλάδου έφερε την ανανεωμένη προσοχή στα καθεστώτα εποπτείας. Αναρωτιόμαστε αν οι τάσεις που έχουν εντοπιστεί μέχρι στιγμής, η συνολική ενοποίηση και ολοκλήρωση των ασφαλιστικών, εξακολουθήσουν να ισχύουν. Το πλαίσιο της ΕΕ ανήκει στην κατηγορία σιλό (44% του δείγματος) σε εποπτεία. Η Ευρωπαϊκή Επιτροπή αναγνωρίζει ότι πολλές χώρες έχουν διαφορετικές αρχιτεκτονικές, αλλά δηλώνει ότι σε ευρωπαϊκό επίπεδο αυτή η προσέγγιση σιλό ήταν η πιο προφανής.

Το ευρωπαϊκό σχέδιο είναι ουδέτερο σε σχέση με τα κίνητρα προς την ολοκλήρωση τόσο σε υπερεθνικό όσο και σε εθνικό επίπεδο. Η τάση ενοποίησης φαίνεται να διακόπτεται. Για να είναι πλήρης, ας θυμηθούμε ότι σε εθνικό επίπεδο στη Γερμανία η μεγάλη κυβέρνηση συνασπισμού το 2008 απείλησε να διαλύσει την μοναδική χρηματοπιστωτική εποπτική αρχή (BaFin), ενώ τον Ιούνιο του 2010 η κυβέρνηση του Ηνωμένου Βασιλείου παρουσίασε μια μεταρρύθμιση στο σύστημα τραπεζικής εποπτείας που θα εδραιώσει την εξουσία στο εσωτερικό της Τράπεζας της Αγγλίας. Οι δύο προτεινόμενες μεταρρυθμίσεις θα μειώσουν το βαθμό ολοκλήρωσης της εποπτείας του ασφαλιστικού κλάδου, με την προϋπόθεση ότι η ισχύς του επόπτη στο τέλος της ασφαλιστικής αγοράς μειώνεται.

Στις ΗΠΑ ο πρόσφατος νόμος Dodd-Frank παρέχει μια νέα αρχιτεκτονική για τη χρηματοπιστωτική εποπτεία. Δύο νέες αρχές που προτείνονται είναι η εθνική εποπτική αρχή Τράπεζας και το Προεδρείο της Χρηματοοικονομικής Προστασίας των Καταναλωτών. Η Εθνική Τράπεζα Επόπτης θα εποπτεύει όλες τις ομοσπονδιακές τράπεζες, ενσωματώνοντας δύο αρχές: το Γραφείο του Thrift Εποπτείας και το Γραφείο του ελεγκτή του νομίσματος. Το Προεδρείο της Χρηματοοικονομικής Προστασίας των Καταναλωτών θα προστατεύει τους καταναλωτές σε ολόκληρο το χρηματοπιστωτικό τομέα από αθέμιτες και καταχρηστικές πρακτικές. Τέλος, ο νόμος πρότεινε τη δημιουργία ενός ομοσπονδιακού γραφείου ασφάλισης στο εσωτερικό του Υπουργείου Οικονομικών.

Ο Dodd - Frank νόμος διατήρησε το υβριδικό καθεστώς των ΗΠΑ με πολλές αρχές, με ορισμένες εποπτικές αρχές παρακολούθησης περισσότερο από ένα τμήμα της αγοράς. Ως εκ τούτου, η νομοθεσία των ΗΠΑ δεν ακολούθησε την τάση ενοποίησης και συγκέντρωσης, παρά το γεγονός ότι ήταν εμφανής κατά τη διάρκεια της κρίσης πως η αποσπασματική ρύθμιση εποπτικών είναι ανίκανη να παρακολουθεί την ολοκληρωμένη, διασυνδεδεμένη και πολύπλοκη πραγματικότητα των αμερικανικών χρηματοπιστωτικών αγορών. Ο Dodd-Frank νόμος δικαίως προτιμά να υπολογίζει στην διύπηρεσιακή συνεργασία και όχι σε γραφείο ενοποίησης.

3.4 ΣΗΜΑΣΙΑ ΟΙΚΟΝΟΜΙΚΗΣ ΜΕΤΑΡΡΥΘΜΙΣΗΣ

Το χρηματοπιστωτικό σύστημα είναι παγκόσμιο και απαιτεί παγκόσμια συνέπεια, όπως αντίστοιχα και η οικονομική ύφεση που το διακρίνει. Γι' αυτό και πραγματοποιήθηκε η οικονομική μεταρρύθμιση, η οποία είναι ιδιαίτερα σημαντική, αφού μέσα από τον κατάλληλο συντονισμό μεταξύ της ΕΕ και των ΗΠΑ, που θεωρείται απαραίτητο, μπορεί να αποτρέψει το ρυθμιστικό αρμπιτράζ ώστε να αποφευχθούν τα κενά και να εξασφαλιστούν ισότιμοι όροι ανταγωνισμού. Ακόμη είναι σημαντική διότι δημιουργώντας συνεργασία μεταξύ της ΕΕ και των ΗΠΑ, δημιουργούνται οι βάσεις για ένα υγιή παγκόσμιο μακρο-οικονομικό περιβάλλον και οδήγησε και τις άλλες χώρες να εργαστούν προς την ίδια κατεύθυνση στο πλαίσιο του G-20, το ΔΝΤ και την Τράπεζα Διεθνών Διακανονισμών.

Πρέπει να υπογραμμιστεί ότι η μετατόπιση του οικονομικού βάρους προς τις αναδυόμενες χώρες αντανάκλαται και ενισχύεται από την αύξηση της σχετικής σημασίας των διεθνών χρηματοοικονομικών κέντρων και τη κεφαλαιοποίηση μεγάλων τραπεζών στις αναδυόμενες χώρες.

Υπάρχει, λοιπόν, παγκόσμιος συντονισμός για την οικονομική μεταρρύθμιση υπό την αιγίδα του G-20. Έτσι καταλήγουμε στο συμπέρασμα του πόσο απαραίτητη και σημαντική είναι.

ΚΕΦΑΛΑΙΟ 4: Η ΕΛΛΗΝΙΚΗ ΑΣΦΑΛΙΣΤΙΚΗ ΑΓΟΡΑ ΣΤΗΝ ΙΔΙΩΤΙΚΗ ΑΣΦΑΛΙΣΗ

Οι ασφάλειες είναι ένας σημαντικός παράγοντας για την οικονομική ανάπτυξη, όπου οι κυβερνητικές πολιτικές έχουν σαν στόχο την ιδιωτικοποίηση των κοινωνικών ασφαλιστικών προγραμμάτων. Οι ιδιωτικές ασφάλειες έχουν σαν στόχο να τονίσουν στους πελάτες τους τη διαφορά ανάμεσα στην ασφαλιστικότητα και στην ιδιωτική ευθύνη, κάτι που η κοινωνική ασφάλιση δεν τα έχει και πρέπει να τα αποκτήσει.

Οι οικονομικές λειτουργίες των ασφαλίσεων είναι η μεταφορά και η ανάληψη κινδύνου, όπως και η διαχείριση κεφαλαίων που θα διατηρηθούν στο μέλλον. Επίσης μπορούμε να πούμε ότι σε όλες τις αναπτυγμένες αγορές πρέπει να επαναπροσδιορίσουν τη θέση τους και τη στρατηγική τους. Τέλος, όσο ο ανταγωνισμός αυξάνεται τόσο τα περιθώρια κέρδους μειώνονται όλο και

περισσότερο. Μ' αυτό τον τρόπο, οι ασφαλιστές προσπαθούν να βρουν νέους τρόπους για να αυξήσουν την αξία τους σ' αυτά που προσφέρουν στους πελάτες τους.

4.1 Η ΕΙΚΟΝΑ ΤΗΣ ΕΛΛΗΝΙΚΗΣ ΑΣΦΑΛΙΣΤΙΚΗΣ ΑΓΟΡΑΣ

Λόγω της οικονομικής κρίσης στην Ελλάδα τα κοινωνικά και τα ιδιωτικά ταμεία αντιμετωπίζουν σοβαρά οικονομικά προβλήματα. Ένας λόγος είναι ότι οι Έλληνες πολίτες δεν εμπιστεύονται το κλάδο ασφάλισης των αυτοκινήτων, το συνταξιοδοτικό τομέα, το κλάδο της υγείας κ.λπ. Με την αναξιοπιστία των κοινωνικών ασφαλίσεων θα μπορούσαμε να πούμε ότι οι Έλληνες θα στρέφονταν προς την ιδιωτική ασφάλιση, πράγμα το οποίο δεν γίνεται διότι οι περισσότερες οικογένειες δεν έχουν την οικονομική δυνατότητα για να γίνει κάτι τέτοιο και να εξασφαλίσουν τουλάχιστον τις βασικές τους ανάγκες.

4.2 ΕΛΛΗΝΙΚΕΣ ΑΣΦΑΛΙΣΤΙΚΕΣ ΕΤΑΙΡΕΙΕΣ

Εάν ξεκινήσουμε την έρευνα από το 2001 θα δούμε ότι, στην Ελλάδα λειτουργούσαν 107 συνολικά ασφαλιστικές εταιρείες, από τις οποίες οι 73 ήταν ανώνυμες ασφαλιστικές εταιρείες και 34 υποκαταστήματα αλλοδαπών ασφαλιστικών εταιρειών. Αυτός ο αριθμός των ασφαλιστικών εταιρειών έχει μειωθεί σημαντικά, λόγω της οικονομικής κατάστασης που βρίσκεται η χώρα μας. Και συνεχίζει να μειώνεται αφού μέσα στην πενταετία 2009-2014 έκλεισαν 15 ασφαλιστικές εταιρείες, ενώ οι εκτιμήσεις προβλέπουν περαιτέρω συρρίκνωση του αριθμού των ασφαλιστικών εταιρειών που θα δραστηριοποιούνται στη χώρα τα επόμενα χρόνια. Η συρρίκνωση αυτή (από 81 εταιρείες το 2009 υπάρχουν πλέον μόνο 66) δείχνει ότι ο κλάδος της ιδιωτικής ασφάλισης περνά σε χέρια ισχυρών παικτών, καθώς σύμφωνα με πρόσφατα στοιχεία της Τράπεζας Ελλάδος που εποπτεύει τον ασφαλιστικό κλάδο, το ποσοστό στη παραγωγή ασφαλίσεων μοιράζεται μεταξύ θυγατρικών πολυεθνικών ασφαλιστικών εταιρειών που έχουν έδρα, η εγκατάσταση στην Ελλάδα και των εταιρειών που έχουν Ελληνική προέλευση.

Η οικονομική κρίση χτύπησε τον κλάδο της ιδιωτικής ασφάλισης, μειώνοντας δραστικά τον κύκλο εργασιών (παραγωγή ασφαλίσεων) από τα 5,3 δις ευρώ το 2010 στα 3,1 δις ευρώ (στοιχεία για το πρώτο 10μηνο του 2014). Οι απώλειες αυτές ήταν μεγαλύτερες για τον κλάδο ζωής, που σύμφωνα με τα στοιχεία του Οκτωβρίου του 2014 η παραγωγή ασφαλίσεων ανερχόταν στο 1,5 δις ευρώ από τα 2 δις ευρώ το 2009, ενώ στον κλάδο ζημιών οι απώλειες ήταν μικρότερες και από τα 3 δις ευρώ το 2009 η απώλεια το 2014 ήταν στο 1,7 δις ευρώ.

Μια βασική αιτία της συρρίκνωσης στον αριθμό των ασφαλιστικών εταιρειών, πέρα της οικονομικής κρίσης, είναι η υψηλή αφερεγγυότητα σε πολλές από τις εταιρείες που έκλεισαν, με αποτέλεσμα να μπει λουκέτο από τις εποπτικές αρχές. Με πιο τρανταχτό παράδειγμα την περίπτωση της Ασπίς Πρόνοια.

Οι προβλέψεις των ανθρώπων της αγοράς για τα επόμενα χρόνια είναι ότι μετά την εξαγορά της ΑΤΕ ασφαλιστικής από την ERGO και τις κυοφορούμενες πωλήσεις των δύο άλλων ασφαλιστικών θυγατρικών εταιρειών, την Τράπεζα Εθνική (Εθνική Ασφαλιστική) και Eurobank (Eurolife), θα αλλάξει ριζικά ο χάρτης των ασφαλιστικών στην Ελλάδα.

4.2.1 Ελληνικές ασφαλιστικές εταιρείες προ κρίσης

Ο αριθμός των ασφαλιστικών εταιρειών που δραστηριοποιήθηκαν μέχρι και το 2008 στην Ελλάδα, ήταν συνολικά 51. Πριν την κρίση, λοιπόν, τα τελευταία χρόνια είχε παρατηρηθεί μία δυναμική εξέλιξη της ασφαλιστικής αγοράς στην Ελλάδα, η οποία εξέλιξη φαίνεται από την ίδρυση νέων ασφαλιστικών εταιρειών και λόγω των εξαγορών και συγχωνεύσεων με αλλοδαπές ασφαλιστικές εταιρείες.

4.2.2 Ελληνικές ασφαλιστικές εταιρείες κατά την περίοδο κρίσης

Η οικονομική κρίση που μαστίζει την χώρα μας, έχει ως αποτέλεσμα την κατάρρευση πολλών τομέων της οικονομίας, ένας εκ των οποίων αποτελεί και η ασφάλιση. Συγκεκριμένα, στον Κλάδο Ασφαλειών Ζωής η συνολική απώλεια ανήλθε σε -204 εκατ. σε επίπεδο τριετίας, αλλά δεν πρέπει να ξεχνάμε ότι στο διάστημα αυτό ο κλάδος αυτός δοκιμάστηκε, εκτός της μεγάλης οικονομικής δυσπραγίας και από μια σοβαρή κρίση αξιοπιστίας, μετά το κλείσιμο τριών εταιρειών (Ασπίς Πρόνοια, Commercial Value και V. D. V. Leben).

Είναι χαρακτηριστικό ότι ο τζίρος των τριών παραπάνω εταιρειών υπερέβαινε το ποσό των 270 εκατ., που αν προστεθεί στην συνολική απώλεια των τελευταίων τριών χρόνων για τον κλάδο, οδηγεί σε θετικό ισοζύγιο +70 εκατ. αντί της απώλειας -204 εκατ., σε επίπεδο τριετίας.

Οι παραπάνω διαπιστώσεις δημιουργούν προϋποθέσεις αισιοδοξίας για την επόμενη μέρα των Ασφαλειών Ζωής στη χώρα μας, όταν αναπόφευκτα η Ιδιωτική Ασφάλιση απαλλαγμένη από τα βάρη του παρελθόντος, θα κληθεί να δώσει τις λύσεις που απαιτούνται για τη στήριξη ενός βιώσιμου και μακράς πνοής νέου Συστήματος Κοινωνικής Ασφάλισης, που θα προστατεύει αποτελεσματικά όλους του Έλληνες.

Πολλές εταιρείες, λοιπόν, έκλεισαν κατά τη περίοδο κρίσης που διανύει η χώρα και άλλες συγχωνεύτηκαν, με αποτέλεσμα να έχουμε 28 ασφαλιστικές εταιρείες υπολειτουργία και άλλες 12 εκτός Συστήματος Άμεσης Πληρωμής.

4.3 ΚΛΑΔΟΙ ΙΔΙΩΤΙΚΗΣ ΑΣΦΑΛΙΣΗΣ

Φορέας της ιδιωτικής ασφάλισης είναι η ασφαλιστική επιχείρηση και η παρέμβασή της είναι συμπληρωματική, διότι δεν έχει ως στόχο να υποκαταστήσει το Κράτος σε αρμοδιότητες, οι οποίες παραδοσιακά συνδέονται με τον τομέα κοινωνικών παροχών. Η οικονομική κρίση που υφίσταται τα τελευταία χρόνια,

οδήγησε πολλούς πολίτες στην ιδιωτική ασφάλιση, διότι η κρατική δεν είναι πλέον επαρκής, λόγω της μεγάλης ύφεσης.

Οι δύο πιο σημαντικές κατηγορίες στις οποίες διακρίνεται η Ιδιωτική Ασφάλιση είναι: η Ασφάλιση Ζωής και Υγείας ή Ασφάλιση Προσώπων και η Ασφάλιση Περιουσίας και Ευθύνης ή Ασφάλιση κατά Ζημιών, ή Γενικές Ασφαλίσεις. Ακόμα υπάρχουν και οι μικτές ασφαλίσεις, οι οποίες δίνουν την δυνατότητα στις εταιρείες να μπορούν να δραστηριοποιούνται και στους δύο κλάδους της ιδιωτικής ασφάλισης, αφού περιλαμβάνουν και τον Κλάδο Ζωής και Υγείας και τον Κλάδο Γενικών Ασφαλίσεων.

Στην Ελλάδα λειτουργεί η Ένωση Ασφαλιστικών Εταιρειών Ελλάδος- E. A. E. E. (Hellenic Association of Insurance Companies), η οποία αποτελεί ένα αναγνωρισμένο επαγγελματικό σωματείο και υπηρετεί τον θεσμό της Ιδιωτικής Ασφάλισης. Επιπλέον, πρόκειται για τον κεντρικό φορέα αντιπροσώπευσης των ασφαλιστικών εταιρειών, η οποία περιλαμβάνει 63 τακτικά μέλη, που προσφέρουν τα ασφαλιστικά προϊόντα/υπηρεσίες τους τόσο στην Ελλάδα όσο και στο εξωτερικό. Η εποπτεύουσα αρχή είναι η Τράπεζα της Ελλάδας, ενώ οι κρατικοί φορείς είναι το Υπουργείο Ανάπτυξης – Διεύθυνση Ασφαλιστικών Επιχειρήσεων και Αναλογιστικής και οι διεθνείς οργανισμοί είναι:

1. Comite Europeen Des Assurances (CEA aisbl)
2. Council of Bureaux
3. International Union of Marine Insurance (IUMI)

Παρακάτω θα πραγματοποιήσουμε την χρηματοοικονομική ανάλυση τεσσάρων ασφαλιστικών εταιρειών, τις οποίες επιλέξαμε ως δείγμα για να καταλήξουμε στα γενικά συμπεράσματα του ασφαλιστικού κλάδου στην περίοδο της οικονομικής κρίσης, που διανύει η χώρα μας, χρησιμοποιώντας οικονομικά στοιχεία (ισολογισμοί, πίνακες αποτελεσμάτων χρήσης) που αφορούν και τους δύο κλάδους της Ιδιωτικής Ασφάλισης. Με άλλα λόγια, για την διεκπεραίωση της έρευνάς μας χρησιμοποιούμε οικονομικά στοιχεία μικτών ασφαλίσεων.

4.4 ΤΕΣΣΕΡΙΣ (4) ΑΣΦΑΛΙΣΤΙΚΕΣ ΕΤΑΙΡΕΙΕΣ ΤΗΣ ΙΔΙΩΤΙΚΗΣ ΑΣΦΑΛΙΣΗΣ ΚΑΙ ΧΡΗΜΑΤΟΟΙΚΟΝΟΜΙΚΗ ΑΝΑΛΥΣΗ ΤΟΥΣ

Επιλέξαμε τέσσερις από τις μεγαλύτερες ασφαλιστικές εταιρείες που δραστηριοποιούνται στην Ελλάδα, προκειμένου να τις αναλύσουμε χρηματοοικονομικά, χρησιμοποιώντας αριθμοδείκτες με βάση τους ισολογισμούς των εταιρειών (ισολογισμούς 8 ετών πριν και κατά την διάρκεια της κρίσης) και τα μερίδια αγοράς, έτσι ώστε να καταλήξουμε στα συμπεράσματά μας για το σύνολο του ασφαλιστικού κλάδου σε αυτές τις δυσμενείς συνθήκες που επικρατούν, δηλαδή την μεγάλη οικονομική ύφεση. Οι εταιρείες είναι οι εξής: η INTERAMERICAN, η MINETTA Ασφαλιστική, η ΕΘΝΙΚΗ Ασφαλιστική και η ΕΥΡΩΠΑΪΚΗ ΠΙΣΤΗ.

4.4.1 Ιστορική αναδρομή εταιρειών

1) INTERAMERICAN

Η ασφαλιστική εταιρεία INTERAMERICAN ανήκει στον όμιλο ACHMEA, έναν κορυφαίο διεθνή ασφαλιστικό όμιλο με έδρα την Ολλανδία. Μέτοχοι του ομίλου ACHMEA είναι η ACHMEA, η μεγαλύτερη ασφαλιστική εταιρεία υγείας της Ολλανδίας και η Rabobank μια από τις καλύτερες και ασφαλέστερες τράπεζες του κόσμου. Ιδρύθηκε το 1969 ως Ε.Π.Ε. από τους κ.α. Δ.Κοντομηνά και Α.Ταμπουρά και για 45 χρόνια πρωταγωνιστεί στην ελληνική αγορά. Το 1971 μετατράπηκε σε Ανώνυμη Εταιρεία και το '74 δημιουργήθηκε η INTERAMERICAN ΓΕΝΙΚΩΝ ΑΣΦΑΛΙΣΕΩΝ. Το 1988 η INTERAMERICAN εισήλθε στο χώρο των Αμοιβαίων Κεφαλαίων, με την ίδρυση της INTERTRUST, η οποία αποτέλεσε την πρώτη ιδιωτική και μη τραπεζική εταιρεία διαχείρισης Αμοιβαίων Κεφαλαίων. Το 1991-93 υπήρξε η ανάπτυξη των τομέων Άμεσης Βοήθειας και Πιστωτικών Καρτών με την δημιουργία των εταιρειών INTERAMERICAN ΒΟΗΘΕΙΑΣ, INTERAMERICAN ΟΔΙΚΗ ΠΡΟΣΤΑΣΙΑ και INTERAMERICAN CARDS. Ακόμα το 1996-98 έχουμε την έναρξη παροχής ολοκληρωμένων δευτεροβάθμιων υπηρεσιών υγείας με την ίδρυση της ΕΥΡΩΚΛΙΝΙΚΗΣ ΑΘΗΝΩΝ. Το 1999 εισήχθη η INTERAMERICAN στο Ελληνικό Χρηματιστήριο και δημιουργήθηκε η χρηματιστηριακή εταιρεία MEGATRUST. Την περίοδο 2000-2003 έχουμε την έναρξη συνεργασίας με την πορτογαλική τράπεζα B.C.P. (Banco Comercial Portugues) και ίδρυση από κοινού της τράπεζας NOVABANK. Επίσης, έχουμε την εξαγορά της INTERAMERICAN από τον ασφαλιστικό Όμιλο EUREKO και παύση της διαπραγματεύσεως της μετοχής στο Χ. Α. Ακόμα περαιτέρω ανάπτυξη των νοσηλευτικών υπηρεσιών υγείας με δύο νέες κλινικές (την ΕΥΡΩΚΛΙΝΙΚΗ ΠΑΙΔΩΝ και την ΑΘΗΝΑΪΚΗ ΚΛΙΝΙΚΗ) και δημιουργία του σύγχρονου πολυϊατρείου MEDIFIRST για την πρωτοβάθμια φροντίδα υγείας. Το 2004 υπήρξε η μεταβίβαση της INTERTRUST από τη EUREKO στην EUROBANK και ανάληψη της διαχείρισης των Αμοιβαίων Κεφαλαίων INTERAMERICAN από την EFG Α.Ε.Δ.Α.Κ. τον Δεκέμβρη του ίδιου έτους, ανάληψη καθηκόντων Διευθύνοντος Συμβούλου του Ομίλου INTERAMERICAN από τον κ. Γ. Κώτσαλο. Το 2005 έχουμε την διαδοχή του Προέδρου του ομίλου κ. Δ Κοντομηνά από τον κ. Adrian Hegarty και το 2006 την δημιουργία direct insurance brand Anytime Insurance Online. Το 2007, επίσης, την δημιουργία των εταιρειών INTERAMERICAN Finance και Anyrisk καθώς και τη μεταβίβαση ποσοστού 75% της MEDICOM SYSTEMS στη EUREKO. Το 2008 έχουμε την ολοκλήρωση της πώλησης της Ευρωκλινικής Παίδων και της Ευρωκλινικής Αθηνών. Και τέλος, το 2012 ο Όμιλος EUREKO μετονομάζεται σε ACHMEA.

Το όνομα της είναι ταυτόσημο με την ιδέα της ιδιωτικής ασφάλισης στη χώρα μας. Η εταιρεία αυτή είναι η 1^η σε μέγεθος ιδιωτική ασφαλιστική εταιρεία και 2^η επί του συνόλου αγοράς. Δραστηριοποιείται σε όλους τους τομείς της ασφάλισης, στη ζωή, στην υγεία, στη προστασία της περιουσίας, στις υπηρεσίες βοήθειας και στο τομέα παροχής υπηρεσιών υγείας. Διαθέτει σήμερα πάνω από 1.000.000 πελάτες, ιδιώτες και σε επιχειρήσεις. Προσφέρει καινοτόμα προϊόντα και υπηρεσίες όπως τα προγράμματα υγείας MEDISYSTEM, το σύστημα επένδυσης Capital, τις καινοτόμες καλύψεις στο χώρο της βοήθειας κ.λπ.

Αποτελεί τη μοναδική ασφαλιστική εταιρεία η οποία διαθέτει ιδιοκτήτες και σύγχρονες υποδομές στο τομέα της υγείας, βοήθειας και αυτοκινήτου. Έχει

δημιουργήσει πολλαπλούς και σύγχρονους τρόπους πρόσβασης και εξυπηρέτησης των συνεργατών και των πελατών. Επίσης έχει δημιουργήσει όπως προαναφέραμε την Anytime, τη 1^η direct ασφάλιση, φέροντας μια νέα αντίληψη για την ασφάλιση στην Ελλάδα. Το δίκτυο των ασφαλιστικών συμβούλων της είναι εξαιρετικά έμπειρο και καταρτισμένο, ενώ χρησιμοποιεί σύγχρονες μεθοδολογίες εξυπηρέτησης όπως financial planning, financial services κ.λπ. Τέλος, η εταιρεία βρίσκεται στην 1η θέση από πλευράς φήμης και αναγνωρισιμότητας τα τελευταία χρόνια (έρευνες Tradelink 2005, 2007, 2008, 2011, 2012, 2013) και έχει διακριθεί ως κορυφαία Ασφαλιστική Εταιρεία στην Ελλάδα, από το διεθνούς κύρους περιοδικό "World Finance".

2) ΜΙΝΕΤΤΑ ΑΣΦΑΛΙΣΤΙΚΗ

Η Ευρωπαϊκή Ένωση - ΑΣΦΑΛΕΙΑΙ ΜΙΝΕΤΤΑ είναι μία από τις παλαιότερες ασφαλιστικές εταιρείες της χώρας. Διανύει ήδη την 4η δεκαετία γόνιμης δραστηριότητας στην ελληνική ασφαλιστική αγορά. Η ΑΣΦΑΛΕΙΑΙ ΜΙΝΕΤΤΑ έχει τεράστια εμπειρία και μεγάλη εξειδίκευση στις ασφαλίσσεις αυτοκινήτων, χωρίς να υστερεί και στα υπόλοιπα ασφαλιστικά προγράμματα. Τα τελευταία δέκα χρόνια, δίνει ιδιαίτερη έμφαση στην ανάπτυξη του κλάδου Ζωής και Υγείας. Ιδρυτής της εταιρείας υπήρξε ο Παναγιώτης Μινέτας, ο οποίος δραστηριοποιείται στον κλάδο των ασφαλειών από τα τέλη της δεκαετίας του 1950, ενώ η οικογένεια Μινέτα ασχολείται με τις ασφαλιστικές εργασίες από το 1955 όταν ο Γεώργιος Μινέτας αντιπροσώπευε Brokers του Lloyd's. Ο Πάνος Μινέτας ανέλαβε το ασφαλιστικό χαρτοφυλάκιο του πατέρα του, Γεωργίου, το 1959 και αντιπροσώπευε την Αγγλική εταιρεία Licences and General όπως και τους Brokers του Lloyd's Harrington Austin. Επιπροσθέτως, εκείνη την περίοδο ο Πάνος Μινέτας έγινε πρόεδρος της Ενώσεως των Επαγγελματιών Ασφαλιστών Ελλάδος.

Πάντα πίστευε ότι η ηλικία είναι ένας σχετικός όρος. «Πάρα πολλά εξαρτώνται από το πνεύμα σου. Αυτοί που εξακολουθούν να ονειρεύονται και να κοιτούν προς το μέλλον, συνήθως διατηρούν φρεσκάδα και ένα μεταδοτικό ενθουσιασμό.» Το ίδιο ισχύει, έλεγε, και σε μια εταιρεία. «Αλλά η ψυχή εκεί διαμορφώνεται από τη δέσμευση και την αφοσίωση όλης της ομάδας, που αποτελεί την εταιρεία και κυρίως εσάς, που αποτελείτε το επίκεντρο των δραστηριοτήτων μας, ότι όλες οι περιπτώσεις θα αντιμετωπίζονται με χαμόγελο.» Η φιλική συμπεριφορά και το οικογενειακό περιβάλλον, τόνιζε ο αείμνηστος Πάνος Μινέτας, από τη μία πλευρά, αλλά και ο επαγγελματισμός σε συνδυασμό με την οικονομική ευρωστία, από την άλλη, εξασφαλίζουν την πολύτιμη περιουσία σας, απαλλάσσοντάς σας από τη διαρκή ανησυχία των προβλέψιμων ή απρόβλεπτων κινδύνων που αντιμετωπίζουμε. Έτσι, έχοντας ως εργαλείο την πλούσια πείρα του, ίδρυσε (το 1973) την Ευρωπαϊκή Ένωση-ΑΣΦΑΛΕΙΑΙ ΜΙΝΕΤΤΑ σε μια περίοδο όπου η ασφαλιστική συνείδηση των Ελλήνων βρισκόταν σε πολύ χαμηλά επίπεδα. Αναλαμβάνοντας, από την αρχή της δραστηριοποίησής της, την καλλιέργεια του θεσμού της ιδιωτικής ασφάλισης στο ελληνικό κοινό, ανέπτυξε ευέλικτα ασφαλιστικά προγράμματα, σχεδιασμένα με τέτοιο τρόπο ώστε να προσαρμόζονται στις ανάγκες του κάθε πελάτη:

- Αυτοκινήτων
- Οδικής Βοήθειας

- Ζωής και Νοσοκομειακής Περιθαλψης
- Πλοίων και Σκαφών Αναψυχής
- Πυρός και συμπληρωματικών κινδύνων
- Μεταφορών
- Προσωπικού και Ομαδικού Ατυχήματος
- Αστικής Ευθύνης
- Τεχνικών Ασφαλίσεων

Σήμερα, οι μέτοχοι της Εταιρείας, οι οικογένειες Θεοχαράκη και Μινέτα, έχοντας ενστερνιστεί τις αξίες, το όραμα και τους στόχους του ιδρυτή της διασφαλίζουν με τον ίδιο ζήλο την απρόσκοπτη συνέχιση της λειτουργίας της. Η Ευρωπαϊκή Ένωση - ΑΣΦΑΛΕΙΑΙ ΜΙΝΕΤΤΑ στηρίζει τις δραστηριότητες της σε ένα τρίπτυχο επαγγελματικών αξιών:

1. Σαφήνεια στους όρους του ασφαλιστικού προγράμματος
2. Προσωπικές σχέσεις
3. Ταχύτητα στην αποζημίωση

Το άρτια καταρτισμένο και εκπαιδευμένο προσωπικό της, χρησιμοποιώντας την κατάλληλη προσέγγιση, βρίσκεται κοντά στον πελάτη, κατανοεί τις ανάγκες του και δημιουργεί ένα ασφαλιστικό πρόγραμμα ακριβώς στα μέτρα του. Οι ασφαλιστές της ΜΙΝΕΤΤΑ δεν πουλούν ασφάλειες, δημιουργούν ασφάλεια. Απώτερος σκοπός τους δεν είναι το κλείσιμο της πώλησης αλλά το «χτίσιμο» ενός πλαισίου υποστήριξης, από κοινού με τον πελάτη, δημιουργώντας ένα κλίμα εμπιστοσύνης, ασφάλειας και ικανοποίησης. Έτσι, η εταιρεία έχει εξασφαλίσει ένα σταθερό πελατολόγιο, πάνω από 300.000 πελάτες, οι οποίοι ασφαλίζονται επί σειρά ετών στην εταιρεία αναγνωρίζοντας την αξιοπιστία, τα ποιοτικά ανταγωνιστικά προϊόντα και την κορυφαία εξυπηρέτηση, αξίες που χαρακτηρίζουν τη ΜΙΝΕΤΤΑ. Η εταιρεία συνεργάζεται με περισσότερα από 1000 επαγγελματίες ασφαλιστικούς διαμεσολαβητές (ασφαλιστικούς συμβούλους, ασφαλιστικά πρακτορεία και μεσίτες ασφαλίσεων), σε όλη την Ελλάδα και έχει συνάψει μακροχρόνιες συνεργασίες με διεθνούς εμβέλειας.

3) ΕΘΝΙΚΗ ΑΣΦΑΛΙΣΤΙΚΗ

Η Εθνική Ασφαλιστική είναι η αρχαιότερη ασφαλιστική εταιρεία στην Ελλάδα με συνεχή και αδιάκοπη λειτουργία άνω των 120 ετών.

Στις 15 Ιουνίου 1891, η Εθνική Τράπεζα Ελλάδος ιδρύει την ανώνυμο Εταιρεία Γενικών Ασφαλίσεων ' Η ΕΘΝΙΚΗ ' , προκειμένου να καλύψει τις τότε ασφαλιστικές ανάγκες της ελληνικής κοινωνίας. Οι εργασίες της εταιρείας επικεντρώνονται κυρίως στους κλάδους Πυρός και Θαλάσσης ενώ γίνεται προσπάθεια να αναπτυχθεί ο κλάδος

Ζωής. Συμμετέχει σε όλα τα σοβαρά γεγονότα της εποχής είτε με τη μορφή αποζημιώσεων π. χ. Φωτιά Θεσσαλονίκης τον Αύγουστο του 1917, είτε με τη μορφή οικονομικής βοήθειας σε σεισμοπαθείς και αντιμετώπισης δαπανών πολέμου το 1897.

Παρά τις δυσμενείς εσωτερικές και εξωτερικές συνθήκες που επικρατούν στην Ελλάδα εκείνη την εποχή, η Εθνική Ασφαλιστική, όχι μόνο καθιερώνεται στη συνείδηση του ελληνικού λαού ως η μεγαλύτερη αλλά και ως η πιο αξιόπιστη εταιρία της ελληνικής αγοράς. Στα δύσκολα χρόνια 1940-44, δεν διστάζει να εκποιήσει περιουσιακά της στοιχεία προκειμένου να συντηρήσει το προσωπικό της και να οργανώσει συσσίτια για τους αναξιοπαθούντες.

Παρά την οικονομική στασιμότητα της πρώτης μεταπολεμικής περιόδου, η Εθνική Ασφαλιστική συνεχίζει να αναπτύσσεται στους κλάδους Πυρός, Μεταφορών, Αυτοκινήτων, Αστικής Ευθύνης και Εργατικών Ατυχημάτων. Το 1964 ιδρύει την ναυτασφαλιστική εταιρεία Πλοίων και Αεροσκαφών ενώ μεταστεγάζεται στο κτήριο της οδού Καραγεώργη Σερβίας 8 (Οκτώβριος 1963).

Την περίοδο 1970-1990 η Εθνική Ασφαλιστική ανασυγκροτεί το παραδοσιακό δίκτυο των πρακτορείων, δημιουργεί νέα υποκαταστήματα και πρακτορεία, καλλιεργεί την ανάπτυξη ασφαλιστικής συνείδησης στην Ελλάδα και οργανώνει τις πωλήσεις της. Το 1980 δραστηριοποιείται ο κλάδος Ασφαλίσεων Ζωής και Υγείας της Εταιρείας και δημιουργείται αποκλειστικό δίκτυο πωλήσεων με την ανάπτυξη του Agency System, κατά τα διεθνή πρότυπα.

Σε νέα πορεία ανάπτυξης, η εταιρεία επανέρχεται σε κερδοφόρα αποτελέσματα, αυξάνει την παραγωγή της και γιορτάζει με μεγαλοπρέπεια τα 100 της χρόνια (1991). Το 1997 πραγματοποιείται συγχώνευση όλων των ασφαλιστικών εταιρειών του ομίλου της Εθνικής Τράπεζας της Ελλάδος (ΑΣΤΗΡ, ΠΑΝΕΛΛΗΝΙΟΣ, ΕΤΕΒΑ), κάτω από την ομπρέλα της Εθνικής Ασφαλιστικής δημιουργώντας ένα ισχυρό ασφαλιστικό όμιλο, ικανό να ανταποκριθεί στις ανάγκες της ελληνικής Αγοράς και να ανταγωνιστεί τις μεγαλύτερες ασφαλιστικές εταιρείες της Ευρώπης. Η νέα πορεία ξεπερνά την εθνική επικράτεια και αποβλέπει στη δραστηριότητα και παρουσία στη Νοτιοανατολική Ευρώπη. Δίνοντας ιδιαίτερη βαρύτητα στην ανάπτυξη του εταιρικού δικτύου πωλήσεων και αξιοποιώντας τις μεγάλες δυνατότητες που προσφέρει η Εθνική Τράπεζα της Ελλάδος στο Bancassurance, η Εθνική Ασφαλιστική βρίσκεται στην κορυφή της ελληνικής ασφαλιστικής αγοράς (2005). Η μεταφορά της έδρας στο υπερσύγχρονο κτηριακό συγκρότημα της Λ. Συγγρού το 2005, αποτέλεσε σταθμό στην ιστορική πορεία της Εθνικής, σηματοδοτώντας το δυναμισμό της νέας εποχής.

Η Εθνική ασφαλιστική, σήμερα, κατέχει ηγετική θέση στην Ελληνική ασφαλιστική αγορά τόσο στον κλάδο Ζωής όσο και στους Γενικούς Κλάδους. Με ιστορία 124 ετών έχει καταστήσει το όνομά της συνώνυμο με την πραγματική εξασφάλιση και την απόλυτη φερεγγυότητα, ενώ συνεχίζει να αναπτύσσεται με ραγδαίους ρυθμούς και παράλληλα βελτιώνει τις υποδομές της ώστε να παρέχει ποιοτικές υπηρεσίες στον Έλληνα καταναλωτή. Με δυναμικά δίκτυα πωλήσεων, εκσυγχρονισμένες δομές και φιλική εξυπηρέτηση στέκεται πάντα δίπλα στον Έλληνα πολίτη. Με 13 Διοικητικά Υποκαταστήματα, 2.202 ασφαλιστικούς συμβούλους σε 158 γραφεία πωλήσεων σε όλη την χώρα και 1.475 συνεργαζόμενα πρακτορεία και

Brokers έχει δημιουργήσει ένα δίκτυ ασφαλείας, καλύπτοντας κάθε ανάγκη. Παράλληλα, η Εθνική μέσω των θυγατρικών της εταιρειών Garanta και Εθνική Ασφαλιστική Κύπρου έχει σημαντική και δυναμική παρουσία στη Ρουμανία και στην Κύπρο αντίστοιχα, ενώ δραστηριοποιείται, επίσης, στη Βουλγαρία. Η Εταιρεία ανήκει στον Όμιλο της Εθνικής Τράπεζας γεγονός που εγγυάται τη συνέχιση της επιτυχημένης πορείας της και παρέχει, στους πάνω από 1.000.000 ασφαλισμένους της, όλα τα προνόμια και οφέλη του Ομίλου.

4) ΕΥΡΩΠΑΪΚΗ ΠΙΣΤΗ

Η ΕΥΡΩΠΑΪΚΗ ΠΙΣΤΗ Α.Ε.Γ.Α. είναι μια πλήρης ασφαλιστική εταιρία που δραστηριοποιείται σε όλους τους σύγχρονους κλάδους ασφάλισης, παρέχοντας ολοκληρωμένη ασφαλιστική κάλυψη τόσο σε ιδιώτες όσο και σε επιχειρήσεις. Έχει δημιουργήσει ειδικά σχεδιασμένα πρωτοποριακά και ευέλικτα ασφαλιστικά προγράμματα, ενώ παράλληλα επενδύει συνεχώς σε νέες τεχνολογίες. Η Εταιρία, με στοιχεία Σεπτεμβρίου 2014, διατηρεί ένα δίκτυο πωλήσεων 4.700 συνεργατών σε ολόκληρη την Ελλάδα, οι οποίοι εξυπηρετούν περισσότερους από 450.000 ευχαριστημένους πελάτες.

Σε μία αγορά που πλήττεται από αφερεγγυότητα και αναξιοπιστία, με «σκιές» από το κλείσιμο δεκάδων ασφαλιστικών εταιριών (πάνω από 130 από το 1977 έως σήμερα), τη διαμορφούμενη συνείδηση στους πολίτες ότι πιο πολύ κινδυνεύουν από το να μην υπάρχει η εταιρία τους όταν θα έλθει η δική της σειρά να πληρώσει, καθιστά τη φερεγγυότητα και την αξιοπιστία, πρώτης προτεραιότητας κριτήριο για την επιλογή των ασφαλιζομένων. Η ΕΥΡΩΠΑΪΚΗ ΠΙΣΤΗ ΑΕΓΑ είναι η πρώτη και η μόνη ιδιωτική ασφαλιστική εταιρία που επέτυχε την είσοδο και την παραμονή της στην κύρια αγορά του Χ.Α. με δημόσια εγγραφή. Είναι η μόνη εκ των εισηγμένων στο Χ.Α. που βελτίωσε την καθαρή της θέση από την εφαρμογή των Διεθνών Λογιστικών Προτύπων (+13%), έναντι απώλειας όλων των άλλων εισηγμένων ασφαλιστικών (από -76,9% έως και -181,3%). Η πρώτη ασφαλιστική εταιρεία που κατέχει από το 2002 την πιστοποίηση ISO 9001:2000 από τον αναγνωρισμένο Ευρωπαϊκό φορέα TUV NORD, αλλά και η πρώτη ασφαλιστική εταιρία που πέτυχε τη χορήγηση του νέου ISO 9001:2008, για το σύνολο των υπηρεσιών της. Η μόνη που προσήλκυσε το ενδιαφέρον μιας μεγάλης Ελληνικής Τράπεζας για συμμετοχή στο κεφάλαιό της με 30%, μετά από εξονυχιστικό έλεγχο. Η ΕΥΡΩΠΑΪΚΗ ΠΙΣΤΗ ΑΕΓΑ δεν είναι μια συνηθισμένη ασφαλιστική εταιρία. Είναι μαζί με τις θυγατρικές της καθώς και τις πολύτιμες στρατηγικές της συμφωνίες με άλλους επιχειρηματικούς ομίλους, ένας οργανισμός που παρέχει πλήρεις υπηρεσίες καλύπτοντας κάθε ανάγκη ή / και επιθυμία των προσώπων - φυσικών και νομικών - που την εμπιστεύονται. Υπηρεσίες ασφαλιστικές κάθε κλάδου, επενδυτικές (Αμοιβαία Κεφάλαια, Private Banking), Τραπεζικές (δάνεια κάθε είδους, πιστωτικές κάρτες), βοήθειας ιατρονοσηλευτικής, οδικής / ταξιδιωτικής, τεχνικής και γενικής βοήθειας, καθώς και υπηρεσίες μέσω ειδικών μονοπωλιακών «προϊόντων». Με λίγα λόγια, η ΕΥΡΩΠΑΪΚΗ ΠΙΣΤΗ ΑΕΓΑ καλύπτει πλήρως τα αγαθά για τα οποία κάθε πολίτης αγωνίζεται νυχθημερόν (γνωρίζοντας ότι αυτή η δυνατότητα του να αγωνίζεται δεν είναι αιώνια), όπως είναι το εισόδημα του, η οικογένειά του, η περιουσία του, η ασφαλής και αποδοτική αξιοποίηση της, καθώς και η ποιότητα της ζωής του και των

δικών του ανθρώπων. Από το 1977, με την κουλτούρα που έχει εμπεδωθεί ως ενιαία αντίληψη σε όλους όσους ασκούν διοίκηση στην ΕΥΡΩΠΑΪΚΗ ΠΙΣΤΗ ΑΕΓΑ και θα την ασκούν για τα πολλά επόμενα χρόνια, η Ευρωπαϊκή Πίστη έχει σταθερή διοίκηση, σταθερές αρχές, πολιτικές, φιλοσοφία, που δεν αλλάζουν από τις αλλαγές των διοικήσεων που συνήθως «κουβαλάνε» μαζί τους και τους λεγόμενους «ημετέρους» που παραγκωνίζουν τους προηγούμενους που αγωνίστηκαν για να βρουν οι... «ημέτεροι» δουλειά. Έτσι, οι πελάτες μας δεν αιφνιδιάζονται και δεν «πληρώνουν τη νύφη» ως οι κατά τεκμήριο περισσότερο αδύνατοι, από τις αλλαγές διοικήσεων, φιλοσοφιών, προσώπων, κανόνων και οργανισμών.

Η ΕΥΡΩΠΑΪΚΗ ΠΙΣΤΗ ΑΕΓΑ από την πρώτη ημέρα της ζωής της μέχρι σήμερα (και στα πλαίσια του προβλεπτού συνεχώς) είναι 100% ελληνική εταιρία. Χωρίς την αντίληψη, μια με τους ξένους γιατί είναι καλύτερα, μια μόνον ελληνική γιατί είναι επίσης... καλύτερα. Δεν είμαστε σωβινιστές, αγοράζουμε και εμείς ξένα προϊόντα αλλά μόνον όταν είναι καλύτερα ποιοτικά, με καλύτερες τιμές και προσφέρονται από αξιόπιστους φορείς. Η ΕΥΡΩΠΑΪΚΗ ΠΙΣΤΗ ΑΕΓΑ είναι μια εκ των πλέον φερέγγυων ασφαλιστικών εταιριών, προσφέρει προϊόντα σε τιμές και ποιότητα που αφαιρεί από κάθε Έλληνα το λόγο να αγοράσει φορείς ξένων συμφερόντων. Οι αρχές που είναι ταυτόχρονα και ο θεμέλιος λίθος πάνω στον οποίο οικοδομήθηκε η ζωή του νομικού προσώπου Ευρωπαϊκή Πίστη, καθώς και η ζωή των φυσικών προσώπων που την υπηρετούν και υπηρετούνται από αυτήν, είναι η εντιμότητα και η συνέπεια προς κάθε συναλλασσόμενο με όποια ιδιότητα και να συνδέεται - συναλλάσσεται μαζί της, του ασφαλισμένου ή και του εργαζόμενου ή και του μετόχου. Αρχές αδιαπραγμάτευτες και αδιαίρετες, οι οποίες μαζί με τη φιλεργατικότητα και την αντίληψη service αποτέλεσαν και αποτελούν την κύρια ωστική δύναμη που οδήγησαν την ΕΥΡΩΠΑΪΚΗ ΠΙΣΤΗ ΑΕΓΑ από τη θέση μιας μικρής άγνωστης εταιρείας το 1977 στη σημερινή της θέση.

4.4.2 Εισαγωγή στους αριθμοδείκτες

Για την εξαγωγή συμπερασμάτων από την ανάλυση των ετήσιων ή περιοδικών οικονομικών εκθέσεων των επιχειρήσεων όπως ο ισολογισμός, η κατάσταση αποτελεσμάτων χρήσης και ο πίνακας διάθεσης κερδών, σημαντικό ρόλο παίζουν και οι χρηματοοικονομικοί αριθμοδείκτες, βάση των οποίων θα πραγματοποιήσουμε την χρηματοοικονομική ανάλυση των εταιριών μας. Οι οικονομικοί δείκτες χρησιμοποιούνται από ειδικούς αναλυτές για τη λήψη επενδυτικών αποφάσεων, τον έλεγχο χρηματοδοτήσεων, το προορισμό του κινδύνου κ.λπ.

Το κέντρο των συμπερασμάτων του αναλυτή βρίσκεται ανάμεσα στους αριθμοδείκτες. Η εργασία του απαιτεί μια αντίληψη των εσωτερικών σχέσεων της οικονομίας, του κλάδου και της εταιρείας, καθώς επίσης και των αλλαγών μέσα σ' αυτήν. Ο αναλυτής πρέπει να βρει και να διαλέξει τους δείκτες που ταιριάζουν στο είδος της ανάλυσης που κάνει.

Αριθμοδείκτης είναι μία σχέση μεταξύ δύο μεγεθών που μπορούν να παρασταθούν είτε σαν λόγος αυτών είτε εκατοστιαία αναλογία αυτών. Αριθμοδείκτες, επομένως, είναι μια σχέση μεταξύ δύο χαρακτηριστικών δεδομένων της επιχείρησης, ενδεικτική της καθαρής θέσεις, του δυναμικού, της δραστηριότητας ή της

αποδοτικότητας αυτής. Η σχέση αυτή είναι ενδεικτική, διότι από δύο δεδομένα παρέχεται ένα νέο.

4.4.3 Κατηγορίες αριθμοδεικτών

I. ΑΡΙΘΜΟΔΕΙΚΤΕΣ ΑΠΟΔΟΤΙΚΟΤΗΤΑΣ

Η ανάλυση της κατάστασης αποτελεσμάτων χρήσεως έχει πολύ μεγάλη σημασία για την επιχείρηση, αφού όλες οι επιχειρήσεις έχουν ως σκοπό το κέρδος. Όλοι οι ενδιαφερόμενοι θέλουν να ξέρουν εάν και πόσο αποδοτική υπήρξε η επιχείρηση από άποψη κερδών, καθώς και ποιές είναι οι προοπτικές της για το μέλλον. Αυτό συμβαίνει γιατί η ανταμοιβή των επενδυτών – μετόχων και των πιστωτών που έχουν καταθέσει τα κεφάλαια τους στην εταιρεία και άρα έχουν αναλάβει κίνδυνο, είναι η αποδοτικότητα της επιχείρησης. Η αποδοτικότητα της επιχείρησης αντανακλάται, κυρίως, στην ικανότητά της να πραγματοποιεί κέρδη.

Για την μέτρηση της αποδοτικότητας της επιχείρησης χρησιμοποιούνται διάφορα κριτήρια, όπως η πορεία του όγκου των πωλήσεων, της παραγωγής, των κερδών κ.α.

Στις ασφαλιστικές επιχειρήσεις ισχύουν οι χρηματοοικονομικοί δείκτες, όπως ακριβώς εφαρμόζονται και στις υπόλοιπες επιχειρήσεις, αλλά προστίθενται και ορισμένοι εξειδικευμένοι, που σχετίζονται, κυρίως, με την ασφαλιστική τους δραστηριότητα.

Στην παρούσα εργασία θα χρησιμοποιήσουμε δύο από τους αριθμοδείκτες αποδοτικότητας, οι οποίοι είναι οι εξής:

1. Βιομηχανική Αποδοτικότητα

2. Χρηματοοικονομική Αποδοτικότητα

Ειδικότερα για τους παραπάνω δείκτες έχουμε τα ακόλουθα:

1. Βιομηχανική Αποδο/τητα=Καθαρά Κέρδη ΠΦ/Σύνολο Ενεργητικού *100

Ο παραπάνω δείκτης μετρά τα κέρδη μιας επιχείρησης σε σχέση με την περιουσία της προ φόρων και πριν την ικανοποίηση αυτών, που συνεισφέρουν στην περιουσία αυτή (πιστωτές και μέτοχοι).

2. Χρημα/μική Αποδο/τητα=Καθαρά Κέρδη ΜΦ/Ιδία Κεφάλαια*100

Αυτός ο δείκτης δείχνει την απόδοση που αποφέρει το κεφάλαιο που έχουν επενδύσει οι μέτοχοι στην επιχείρηση. Φανερώνει, δηλαδή, την έκταση στην οποία τα διοικητικά στελέχη, μετατρέπουν την επένδυση των ιδιοκτητών σε περιουσιακά στοιχεία, τα οποία αποφέρουν κέρδος.

II. ΑΡΙΘΜΟΔΕΙΚΤΕΣ ΡΕΥΣΤΟΤΗΤΑΣ

Η ρευστότητα χαρακτηρίζει την ποσότητα του χρήματος που έχουν στη διάθεσή τους οι εταιρείες για τη λειτουργία τους. Η ικανότητα μιας εταιρείας να εξοφλεί

εμπρόθεσμα τις υποχρεώσεις της, ουσιαστικά αποτελεί μέτρο της βραχυπρόθεσμης φερεγγυότητάς της. Οι αριθμοδείκτες ρευστότητας χρησιμοποιούνται για τον προσδιορισμό τόσο της βραχυχρόνιας οικονομικής θέσης της επιχείρησης, όσο και της ικανότητάς της να ανταποκριθεί στις βραχυπρόθεσμες της υποχρεώσεις και βοηθούν την διοίκηση της εταιρείας στον έλεγχο για τον τρόπο που απασχολούνται μέσα σε αυτή τα κεφάλαια κίνησης.

Η ύπαρξη ρευστότητας σε μια εταιρεία έχει επίδραση στα κέρδη της, διότι αν τα κυκλοφοριακά της στοιχεία δεν μετατρέπονται εύκολα σε μετρητά ή δεν υπάρχουν επαρκή ρευστά διαθέσιμα, τότε η εταιρεία δεν είναι σε θέση να πληρώσει τις υποχρεώσεις της. Έτσι, η μη εκπλήρωση των υποχρεώσεών της θα έχει σαν αποτέλεσμα την δυσφήμιση της, τη μείωση της εμπιστοσύνης των συναλλασσομένων με αυτήν και πιθανώς και την κήρυξή της σε κατάσταση πτώχευσης. Οι περισσότερες εταιρείες φροντίζουν να διατηρούν πλεόνασμα κυκλοφοριακών στοιχείων ανάλογο προς τις τρέχουσες υποχρεώσεις τους, ώστε να μπορούν να τις εξοφλούν κανονικά.

2. Δείκτης Γενικής Ρευστότητας=Κυκλοφορούν Ενεργητικό/Σύνολο Βραχυπρόθεσμων Υποχρεώσεων*100

Ο αριθμοδείκτης αυτός επιτρέπει στην επιχείρηση και στους χρηματοοικονομικούς αναλυτές να εκτιμούν αν και κατά πόσο οι βραχυπρόθεσμες υποχρεώσεις καλύπτονται, σε δεδομένη στιγμή, από τα ευκόλως ρευστοποιήσιμα στοιχεία του ενεργητικού.

Γενικά, επικρατεί μια εκδοχή ότι όσο υψηλότερη η τιμή του δείκτη τόσο καλύτερα. Αυτό εν μέρη είναι αληθές, κυρίως, όσο αφορά τους πιστωτές της επιχείρησης, αφού φανερώνει ότι η επιχείρηση μπορεί να ανταπεξέλθει με σχετική ευκολία στις βραχυπρόθεσμες υποχρεώσεις της. Από την πλευρά της επιχείρησης, όμως, δεν είναι πάντα σωστή η συσσώρευση μετρητών ή αποθεμάτων χωρίς κάποια λογική, αφού οι πόροι αυτοί θα μπορούσαν να είχαν χρησιμοποιηθεί αλλού και να επανέφεραν περαιτέρω κέρδη στην επιχείρηση.

III. ΑΡΙΘΜΟΔΕΙΚΤΕΣ ΟΙΚΟΝΟΜΙΚΗΣ ΔΙΑΡΘΡΩΣΗΣ ΚΑΙ ΔΑΝΕΙΑΚΗΣ ΕΠΙΒΑΡΥΝΣΗΣ

Στο πλαίσιο της παρούσας εργασίας θα ασχοληθούμε με τους παρακάτω αριθμοδείκτες οικονομικής διάρθρωσης και δανειακής επιβάρυνσης:

3. Ικανότητα Δανεισμού

4. Δείκτης φερεγγυότητας

Ειδικότερα για τους παραπάνω δείκτες αυτούς έχουμε τα ακόλουθα:

4. Ικανότητα Δανεισμού=Ιδία Κεφάλαια/Σύνολο Υποχρεώσεων*100

Όσο μεγαλύτερα τα ίδια κεφάλαια σε μια ασφαλιστική επιχείρηση σε σχέση με το σύνολο των υποχρεώσεών της, τόσο και υψηλότερο συντελεστή ικανότητας δανεισμού διαθέτει. Τα ίδια κεφάλαια σε μια ασφαλιστική επιχείρηση είναι θεμιτό, να είναι κατά πολύ παραπάνω από το σύνολο

υποχρεώσεών της. Το δε ποσοστό αυτό εξαρτάται αυτό καθαυτό από το χαρτοφυλάκιο της.

5. Δείκτης φερεγγυότητας=Σύνολο Υποχρεώσεων/Σύνολο Ενεργητικού*100

Όσο μεγαλώνουν οι συνολικές υποχρεώσεις μιας ασφαλιστικής επιχείρησης σε σχέση με το σύνολο του ενεργητικού, τόσο μειώνεται αντίστοιχα και η φερεγγυότητά της. Αντίθετα, μια επιχείρηση που διαχρονικά καταγράφει μειωμένο σύνολο υποχρεώσεων, βελτιώνει τον δείκτη φερεγγυότητας.

ΤΥΠΟΙ ΑΡΙΘΜΟΔΕΙΚΤΩΝ:
1) Βιομηχανική Αποδοτικότητα = Καθαρά Κέρδη προ Φόρων / Σύνολο Ενεργητικού *100 (Δ1)
2) Χρηματοοικονομική Αποδοτικότητα = Καθαρά Κέρδη μετά Φόρων / Ιδία Κεφάλαια * 100 (Δ2)
3) Δείκτης Γενικής Ρευστότητας = Κυκλοφορούν Ενεργητικό / Συνολικές Βραχυπρόθεσμες Υποχρεώσεις * 100 (Δ3)
4) Ικανότητα Δανεισμού = Ιδία Κεφάλαια / Σύνολο Υποχρεώσεων * 100 (Δ4)
5) Δείκτης Φερεγγυότητας = Σύνολο Υποχρεώσεων / Σύνολο Ενεργητικού * 100 (Δ5)

4.4.4 Χρηματοοικονομική Ανάλυση της "INTERAMERICAN" με χρήση Αριθμοδεικτών για 8 έτη

Στοιχεία Ισολογισμού της "INTERAMERICAN" 2006	
ΕΝΕΡΓΗΤΙΚΟ	31/12/2006
Επενδύσεις για λογαριασμό ασφαλισμένων	7.539.220,66 €
Επενδύσεις σε συνδεδεμένες εταιρείες	17.608.209,09 €
Επενδύσεις σε συγγενείς εταιρείες	0,00 €
Αξιόγραφα εμπορικού χαρτοφυλακίου	0,00 €
Αξιόγραφα προς εκποίηση	0,00 €
Απαιτήσεις κατά Ασφαλισμένων	117.001,72 €
Απαιτήσεις κατά Αντασφαλιστών	0,00 €
Απαιτήσεις από Αντασφαλιστικές Δραστηριότητες	0,00 €
Σύνολο Φορολογικών Απαιτήσεων	0,00 €
Αναβαλλόμενες φορολογικές απαιτήσεις	0,00 €
Πελάτες και λοιπές απαιτήσεις	507.402,16 €
ΣΥΝΟΛΟ ΑΠΑΙΤΗΣΕΩΝ	25.771.833,63 €
Μετρητά και ισοδύναμα μετρητών	7.335.585,61 €
Λοιπά περιουσιακά στοιχεία	0,00 €
ΚΥΚΛΟΦΟΡΟΥΝ ΕΝΕΡΓΗΤΙΚΟ	33.107.419,24 €

Σύνολο Ενεργητικού	33.114.385,92 €
ΠΑΘΗΤΙΚΟ	
Ιδία Κεφάλαια	29.902.385,76 €
Σύνολο Βραχυπρόθεσμων Υποχρεώσεων	3.212.027,16 €
Σύνολο Μακροπρόθεσμων Υποχρεώσεων	0,00 €
ΣΥΝΟΛΟ ΥΠΟΧΡΕΩΣΕΩΝ	3.212.027,16 €
Σύνολο Παθητικού	33.114.385,92 €
Στοιχεία Αποτελεσμάτων Χρήσης της "INTERAMERICAN" 2006	
	1/1-31/12/2006
Καθαρά Κέρδη προ Φόρων	2.873.539,89 €
Καθαρά Κέρδη μετά Φόρων	2.046.921,32 €

Αριθμοδείκτες "INTERAMERICAN" 2006:

1. Βιομηχανική Αποδοτικότητα = 0,0868 ή 8,68%
2. Χρημα/κή Αποδοτικότητα = 0,0685 ή 6,85%
3. Δείκτης Γενικής Ρευστότητας = 10,3073
4. Ικανότητα Δανεισμού = 9,3095
5. Δείκτης Φερεγγυότητας = 0,0970 ή 9,70%

Στοιχεία Ισολογισμού της "INTERAMERICAN" 2007	
ΕΝΕΡΓΗΤΙΚΟ	31/12/2007
Επενδύσεις για λογαριασμό ασφαλισμένων	7.477.149,34 €
Επενδύσεις σε συνδεδεμένες εταιρείες	0,00 €
Επενδύσεις σε συγγενείς εταιρείες	0,00 €
Αξιόγραφα εμπορικού χαρτοφυλακίου	0,00 €
Αξιόγραφα προς εκποίηση	0,00 €
Απαιτήσεις κατά Ασφαλισμένων	93.893,49 €
Απαιτήσεις κατά Αντασφαλιστών	0,00 €
Απαιτήσεις από Αντασφαλιστικές Δραστηριότητες	0,00 €
Σύνολο Φορολογικών Απαιτήσεων	0,00 €
Αναβαλλόμενες φορολογικές απαιτήσεις	0,00 €
Πελάτες και λοιπές απαιτήσεις	466.284,39 €
ΣΥΝΟΛΟ ΑΠΑΙΤΗΣΕΩΝ	8.037.327,22 €
Μετρητά και ισοδύναμα μετρητών	32.922.338,53 €
Λοιπά περιουσιακά στοιχεία	0,00 €
ΚΥΚΛΟΦΟΡΟΥΝ ΕΝΕΡΓΗΤΙΚΟ	40.959.665,75 €
Σύνολο Ενεργητικού	40.962.574,95 €
ΠΑΘΗΤΙΚΟ	
Ιδία Κεφάλαια	36.866.321,63 €
Σύνολο Βραχυπρόθεσμων Υποχρεώσεων	4.096.253,32 €

Σύνολο Μακροπρόθεσμων Υποχρεώσεων	0,00 €
ΣΥΝΟΛΟ ΥΠΟΧΡΕΩΣΕΩΝ	4.096.253,32 €
Σύνολο Παθητικού	40.962.574,95 €
Στοιχεία Αποτελεσμάτων Χρήσης της "INTERAMERICAN" 2007	
	1/1-31/12/2007
Καθαρά Κέρδη προ Φόρων	10.563.321,01 €
Καθαρά Κέρδη μετά Φόρων	8.042.209,40 €

Αριθμοδείκτες "INTERAMERICAN" 2007:

1. Βιομηχανική Αποδοτικότητα = 0,2579 ή 25,79%
2. Χρημα/κή Αποδοτικότητα = 0,2181 ή 21,81%
3. Δείκτης Γενικής Ρευστότητας = 9,9993
4. Ικανότητα Δανεισμού = 9,0000
5. Δείκτης Φερεγγυότητας = 0,1000 ή 10%

Στοιχεία Ισολογισμού της "INTERAMERICAN" 2008	
ΕΝΕΡΓΗΤΙΚΟ	31/12/2008
Επενδύσεις για λογαριασμό ασφαλισμένων	0,00 €
Επενδύσεις σε συνδεδεμένες εταιρείες	0,00 €
Επενδύσεις σε συγγενείς εταιρείες	0,00 €
Αξιόγραφα εμπορικού χαρτοφυλακίου	0,00 €
Αξιόγραφα προς εκποίηση	15.432.282,61 €
Απαιτήσεις κατά Ασφαλισμένων	61.056,56 €
Απαιτήσεις κατά Αντασφαλιστών	0,00 €
Απαιτήσεις από Αντασφαλιστικές Δραστηριότητες	0,00 €
Σύνολο Φορολογικών Απαιτήσεων	0,00 €
Αναβαλλόμενες φορολογικές απαιτήσεις	0,00 €
Πελάτες και λοιπές απαιτήσεις	0,00 €
ΣΥΝΟΛΟ ΑΠΑΙΤΗΣΕΩΝ	61.056,56 €
Μετρητά και ισοδύναμα μετρητών	0,00 €
Λοιπά περιουσιακά στοιχεία	27.340.510,06 €
ΚΥΚΛΟΦΟΡΟΥΝ ΕΝΕΡΓΗΤΙΚΟ	42.833.849,23 €
Σύνολο Ενεργητικού	42.836.710,75 €
ΠΑΘΗΤΙΚΟ	
Ιδία Κεφάλαια	39.218.824,03 €
Σύνολο Βραχυπρόθεσμων Υποχρεώσεων	3.617.886,72 €
Σύνολο Μακροπρόθεσμων Υποχρεώσεων	0,00 €
ΣΥΝΟΛΟ ΥΠΟΧΡΕΩΣΕΩΝ	3.617.886,72 €
Σύνολο Παθητικού	42.836.710,75 €
Στοιχεία Αποτελεσμάτων Χρήσης της "INTERAMERICAN" 2008	

	1/1-31/12/2008
Καθαρά Κέρδη προ Φόρων	3.730.797,11 €
Καθαρά Κέρδη μετά Φόρων	2.352.502,40 €

Αριθμοδείκτες "INTERAMERICAN" 2008:

1. Βιομηχανική Αποδοτικότητα = 0,0871 ή 8,71%
2. Χρημα/κή Αποδοτικότητα = 0,0600 ή 6%
3. Δείκτης Γενικής Ρευστότητας = 11,8395
4. Ικανότητα Δανεισμού = 10,8403
5. Δείκτης Φερεγγυότητας = 0,0845 ή 8,45%

Στοιχεία Ισολογισμού της "INTERAMERICAN" 2009	
ΕΝΕΡΓΗΤΙΚΟ	31/12/2009
Επενδύσεις για λογαριασμό ασφαλισμένων	0,00 €
Επενδύσεις σε συνδεδεμένες εταιρείες	0,00 €
Επενδύσεις σε συγγενείς εταιρείες	10.132.000,00 €
Αξιόγραφα εμπορικού χαρτοφυλακίου	0,00 €
Αξιόγραφα προς εκποίηση	1.571.495,74 €
Απαιτήσεις κατά Ασφαλισμένων	75.945,69 €
Απαιτήσεις κατά Αντασφαλιστών	1.009.867,39 €
Απαιτήσεις από Αντασφαλιστικές Δραστηριότητες	0,00 €
Σύνολο Φορολογικών Απαιτήσεων	0,00 €
Αναβαλλόμενες φορολογικές απαιτήσεις	4.319,27 €
Πελάτες και λοιπές απαιτήσεις	234.755,95 €
ΣΥΝΟΛΟ ΑΠΑΙΤΗΣΕΩΝ	13.028.384,04 €
Μετρητά και ισοδύναμα μετρητών	32.124.516,03 €
Λοιπά περιουσιακά στοιχεία	170.769,24 €
ΚΥΚΛΟΦΟΡΟΥΝ ΕΝΕΡΓΗΤΙΚΟ	46.895.165,05 €
Σύνολο Ενεργητικού	45.325.871,62 €
ΠΑΘΗΤΙΚΟ	
Ιδία Κεφάλαια	40.440.790,33 €
Σύνολο Βραχυπρόθεσμων Υποχρεώσεων	4.885.081,29 €
Σύνολο Μακροπρόθεσμων Υποχρεώσεων	0,00 €
ΣΥΝΟΛΟ ΥΠΟΧΡΕΩΣΕΩΝ	4.885.081,29 €
Σύνολο Παθητικού	
Στοιχεία Αποτελεσμάτων Χρήσης της "INTERAMERICAN" 2009	
	1/1-31/12/2009
Καθαρά Κέρδη προ Φόρων	3.246.188,20 €
Καθαρά Κέρδη μετά Φόρων	1.221.966,30 €

Αριθμοδείκτες "INTERAMERICAN" 2009:

1. Βιομηχανική Αποδοτικότητα = 0,0716 ή 7,16%
2. Χρημα/κή Αποδοτικότητα = 0,0302 ή 3,02%
3. Δείκτης Γενικής Ρευστότητας = 9,5997
4. Ικανότητα Δανεισμού = 8,2784
5. Δείκτης Φερεγγυότητας = 0,1078 ή 10,78%

Στοιχεία Ισολογισμού της "INTERAMERICAN" 2010	
ΕΝΕΡΓΗΤΙΚΟ	31/12/2010
Επενδύσεις για λογαριασμό ασφαλισμένων	0,00 €
Επενδύσεις σε συνδεδεμένες εταιρείες	0,00 €
Επενδύσεις σε συγγενείς εταιρείες	11.432.000,00 €
Αξιόγραφα εμπορικού χαρτοφυλακίου	0,00 €
Αξιόγραφα προς εκποίηση	2.008.737,33 €
Απαιτήσεις κατά Ασφαλισμένων	52.262,97 €
Απαιτήσεις κατά Αντασφαλιστών	0,00 €
Απαιτήσεις από Αντασφαλιστικές Δραστηριότητες	945.646,50 €
Σύνολο Φορολογικών Απαιτήσεων	0,00 €
Αναβαλλόμενες φορολογικές απαιτήσεις	115.196,40 €
Πελάτες και λοιπές απαιτήσεις	141.466,32 €
ΣΥΝΟΛΟ ΑΠΑΙΤΗΣΕΩΝ	14.695.309,52 €
Μετρητά και ισοδύναμα μετρητών	27.837.262,55 €
Λοιπά περιουσιακά στοιχεία	202.704,33 €
ΚΥΚΛΟΦΟΡΟΥΝ ΕΝΕΡΓΗΤΙΚΟ	44.744.013,73 €
Σύνολο Ενεργητικού	42.736.180,82 €
ΠΑΘΗΤΙΚΟ	
Ιδία Κεφάλαια	39.420.602,50 €
Σύνολο Βραχυπρόθεσμων Υποχρεώσεων	3.315.578,32 €
Σύνολο Μακροπρόθεσμων Υποχρεώσεων	0,00 €
ΣΥΝΟΛΟ ΥΠΟΧΡΕΩΣΕΩΝ	3.315.578,32 €
Σύνολο Παθητικού	42.736.180,82 €
Στοιχεία Αποτελεσμάτων Χρήσης της "INTERAMERICAN" 2010	
	1/1-31/12/2010
Καθαρά Κέρδη προ Φόρων	1.923.878,25 €
Καθαρά Κέρδη μετά Φόρων (Ζημίες)	-1.020.187,83 €

Αριθμοδείκτες "INTERAMERICAN" 2010:

1. Βιομηχανική Αποδοτικότητα = 0,0450 ή 4,5%
2. Χρημα/κή Αποδοτικότητα = -0,0259 ή -2,59%

3. Δείκτης Γενικής Ρευστότητας = 13,4951
4. Ικανότητα Δανεισμού = 11,8895
5. Δείκτης Φερεγγυότητας = 0,0776 ή 7,76%

Στοιχεία Ισολογισμού της "INTERAMERICAN" 2011	
ΕΝΕΡΓΗΤΙΚΟ	31/12/2011
Επενδύσεις για λογαριασμό ασφαλισμένων	0,00 €
Επενδύσεις σε συνδεδεμένες εταιρείες	0,00 €
Επενδύσεις σε συγγενείς εταιρείες	0,00 €
Αξιόγραφα εμπορικού χαρτοφυλακίου	0,00 €
Αξιόγραφα προς εκποίηση	15.748.237,57 €
Απαιτήσεις κατά Ασφαλισμένων	58.442,42 €
Απαιτήσεις κατά Αντασφαλιστών	0,00 €
Απαιτήσεις από Αντασφαλιστικές Δραστηριότητες	858.367,26 €
Σύνολο Φορολογικών Απαιτήσεων	0,00 €
Αναβαλλόμενες φορολογικές απαιτήσεις	0,00 €
Πελάτες και λοιπές απαιτήσεις	0,00 €
ΣΥΝΟΛΟ ΑΠΑΙΤΗΣΕΩΝ	916.809,68 €
Μετρητά και ισοδύναμα μετρητών	0,00 €
Λοιπά περιουσιακά στοιχεία	9.524.380,87 €
ΚΥΚΛΟΦΟΡΟΥΝ ΕΝΕΡΓΗΤΙΚΟ	26.189.428,12 €
Σύνολο Ενεργητικού	26.232.437,79 €
ΠΑΘΗΤΙΚΟ	
Ιδία Κεφάλαια	23.206.634,18 €
Σύνολο Βραχυπρόθεσμων Υποχρεώσεων	3.025.803,61 €
Σύνολο Μακροπρόθεσμων Υποχρεώσεων	0,00 €
ΣΥΝΟΛΟ ΥΠΟΧΡΕΩΣΕΩΝ	3.025.803,61 €
Σύνολο Παθητικού	26.232.437,79 €
Στοιχεία Αποτελεσμάτων Χρήσης της "INTERAMERICAN" 2011	
	1/1-31/12/2011
Καθαρά Κέρδη προ Φόρων (Ζημίες)	-4.263.648,78 €
Καθαρά Κέρδη μετά Φόρων (Ζημίες)	-4.190.718,32 €

Αριθμοδείκτες "INTERAMERICAN" 2011:

1. Βιομηχανική Αποδοτικότητα = -0,1625 ή -16,25%
2. Χρημα/κή Αποδοτικότητα = -0,1806 ή -18,06%
3. Δείκτης Γενικής Ρευστότητας = 8,6554

4. *Ικανότητα Δανεισμού* = 7,6696
5. *Δείκτης Φερεγγυότητας* = 0,1153 ή 11,53%

Στοιχεία Ισολογισμού της "INTERAMERICAN" 2012	
ΕΝΕΡΓΗΤΙΚΟ	31/12/2012
Επενδύσεις για λογαριασμό ασφαλισμένων	0,00 €
Επενδύσεις σε συνδεδεμένες εταιρείες	11.949.600,00 €
Επενδύσεις σε συγγενείς εταιρείες	0,00 €
Αξιόγραφα εμπορικού χαρτοφυλακίου	4.410,00 €
Αξιόγραφα προς εκποίηση	9.034.789,40 €
Απαιτήσεις κατά Ασφαλισμένων	49.800,28 €
Απαιτήσεις κατά Αντασφαλιστών	0,00 €
Απαιτήσεις από Αντασφαλιστικές Δραστηριότητες	0,00 €
Σύνολο Φορολογικών Απαιτήσεων	0,00 €
Αναβαλλόμενες φορολογικές απαιτήσεις	245.571,85 €
Πελάτες και λοιπές απαιτήσεις	358.469,75 €
ΣΥΝΟΛΟ ΑΠΑΙΤΗΣΕΩΝ	21.642.641,28 €
Μετρητά και ισοδύναμα μετρητών	2.455.092,46 €
Λοιπά περιουσιακά στοιχεία	32.623,44 €
ΚΥΚΛΟΦΟΡΟΥΝ ΕΝΕΡΓΗΤΙΚΟ	33.169.556,58 €
Σύνολο Ενεργητικού	24.222.132,55 €
ΠΑΘΗΤΙΚΟ	
Ιδία Κεφάλαια	23.683.872,34 €
Σύνολο Βραχυπρόθεσμων Υποχρεώσεων	538.260,21 €
Σύνολο Μακροπρόθεσμων Υποχρεώσεων	0,00 €
ΣΥΝΟΛΟ ΥΠΟΧΡΕΩΣΕΩΝ	538.260,21 €
Σύνολο Παθητικού	
Στοιχεία Αποτελεσμάτων Χρήσης της "INTERAMERICAN" 2012	
	1/1-31/12/2012
Καθαρά Κέρδη προ Φόρων	231.690,40 €
Καθαρά Κέρδη μετά Φόρων	477.238,16 €

Αριθμοδείκτες "INTERAMERICAN" 2012:

1. *Βιομηχανική Αποδοτικότητα* = 0,0096 ή 0,96%
2. *Χρημα/κή Αποδοτικότητα* = 0,0202 ή 2,02%
3. *Δείκτης Γενικής Ρευστότητας* = 61,6236
4. *Ικανότητα Δανεισμού* = 44,0008
5. *Δείκτης Φερεγγυότητας* = 0,0222 ή 2,22%

Στοιχεία Ισολογισμού της "INTERAMERICAN" 2013	
ΕΝΕΡΓΗΤΙΚΟ	31/12/2013
Επενδύσεις για λογαριασμό ασφαλισμένων	0,00 €
Επενδύσεις σε συνδεδεμένες εταιρείες	2.785.000,00 €
Επενδύσεις σε συγγενείς εταιρείες	0,00 €
Αξιόγραφα εμπορικού χαρτοφυλακίου	7.402,50 €
Αξιόγραφα προς εκποίηση	7.636.821,95 €
Απαιτήσεις κατά Ασφαλισμένων	0,00 €
Απαιτήσεις κατά Αντασφαλιστών	0,00 €
Απαιτήσεις από Αντασφαλιστικές Δραστηριότητες	0,00 €
Σύνολο Φορολογικών Απαιτήσεων	0,00 €
Αναβαλλόμενες φορολογικές απαιτήσεις	0,00 €
Πελάτες και λοιπές απαιτήσεις	512.892,42 €
ΣΥΝΟΛΟ ΑΠΑΙΤΗΣΕΩΝ	10.942.116,87 €
Μετρητά και ισοδύναμα μετρητών	3.623.733,23 €
Λοιπά περιουσιακά στοιχεία	0,00 €
ΚΥΚΛΟΦΟΡΟΥΝ ΕΝΕΡΓΗΤΙΚΟ	22.210.074,55 €
Σύνολο Ενεργητικού	14.657.625,47 €
ΠΑΘΗΤΙΚΟ	
Ιδία Κεφάλαια	14.487.937,86 €
Σύνολο Βραχυπρόθεσμων Υποχρεώσεων	169.687,61 €
Σύνολο Μακροπρόθεσμων Υποχρεώσεων	0,00 €
ΣΥΝΟΛΟ ΥΠΟΧΡΕΩΣΕΩΝ	169.687,61 €
Σύνολο Παθητικού	14.657.625,47 €
Στοιχεία Αποτελεσμάτων Χρήσης της "INTERAMERICAN" 2013	
	1/1-31/12/2013
Καθαρά Κέρδη προ Φόρων (Ζημίες)	-8.782.811,65 €
Καθαρά Κέρδη μετά Φόρων (Ζημίες)	-9.195.934,48 €

Αριθμοδείκτες "INTERAMERICAN" 2013:

1. Βιομηχανική Αποδοτικότητα = -0,5992 ή -59,92%
2. Χρημα/κή Αποδοτικότητα = -0,6347 ή -63,47%
3. Δείκτης Γενικής Ρευστότητας = 130,8880
4. Ικανότητα Δανεισμού = 85,3801
5. Δείκτης Φερεγγυότητας = 0,0116 ή 1,16%

Συγκεντρωτικός Πίνακας Αριθμοδεικτών "INTERAMERICAN" 8 ετών								
	2006	2007	2008	2009	2010	2011	2012	2013

Βιομηχανική Απο/τητα	8,68%	25,79%	8,71%	7,16%	4,50%	-16,25%	0,96%	-59,92%
Χρημα/κή Απο/τητα	6,85%	21,81%	6%	3,02%	-2,59%	-18,06%	2,02%	-63,47%
Γενική Ρευστότητα	10,3070	9,9993	11,8395	9,5997	13,4951	8,6554	61,6236	130,8880
Ικανότητα Δανεισμού	9,3095	9,0000	10,8403	8,2784	11,8895	7,6696	44,0008	85,3801
Δείκτης Φερεγγυότητας	9,70%	10%	8,45%	10,78%	7,76%	11,53%	2,22%	1,16%

Συμπεράσματα:

- Ο δείκτης βιομηχανικής αποδοτικότητας αυξομειώνεται σε όλα τα εξεταζόμενα έτη και οι τιμές του παραμένουν σε υψηλά επίπεδα μέχρι το 2009, αλλά παρατηρούμε πώς από το 2010 και μετά, δηλαδή κατά τη διάρκεια της οικονομικής κρίσης μειώνεται σημαντικά και ιδιαιτέρως τα έτη 2011 και 2013 παρουσιάζει μη ικανοποιητικές τιμές, αφού καταγράφονται αρνητικές τιμές για τον δείκτη.
- Οι τιμές του δείκτη χρημα/κής αποδοτικότητας αποτελούν ένδειξη μη αποτελεσματικής λειτουργίας της εταιρίας, αφού τα Καθαρά Κέρδη προ Φόρων και Τόκων μειώνονται σημαντικά σε σχέση με τα Ιδία της Κεφάλαια. Μόνο κατά τα έτη 2006-2008 είναι πιο αποτελεσματική η λειτουργία της σε σχέση με τα επόμενα έτη, ιδιαίτερα το έτος 2007, όπου η τιμή του δείκτη είναι υψηλότερη όλων, αφού βρίσκεται στο 21,81%.
- Ο δείκτης γενικής ρευστότητας είναι πάρα πολύ ικανοποιητικός, αφού οι τιμές του ξεπερνούν την μονάδα (1) και μάλιστα τα δύο τελευταία έτη βρίσκονται σε πάρα πολύ υψηλό επίπεδο, πράγμα το οποίο δηλώνει ότι, η εταιρεία είναι σε θέση να καλύπτει τις βραχυχρόνιες υποχρεώσεις της.
- Βλέποντας τις τιμές του δείκτη ικανότητας δανεισμού οι οποίες είναι πάρα πολύ υψηλές, διαπιστώνουμε ότι η INTERAMERICAN δεν είναι ικανή να ανταποκριθεί από μόνη της στις υποχρεώσεις της, άρα καταφεύγει στον δανεισμό.
- Από την άλλη οι τιμές του δείκτη φερεγγυότητας είναι πάρα πολύ ικανοποιητικές, με αποτέλεσμα να μην υπάρχει κίνδυνος μη εξόφλησης των ασφαλιστικών της υποχρεώσεων, εξαιρουμένων δύο ετών (2012-2013), όπου εντοπίζουμε ένα μικρό πρόβλημα αφού οι τιμές του δείκτη πέφτουν αρκετά σε σχέση με τα προηγούμενα έτη.

Συνοψίζοντας την ανάλυση των δεικτών, προκύπτει ότι η εταιρεία διαθέτει ικανοποιητικές τιμές στους δείκτες ρευστότητας και φερεγγυότητας, ενώ χαμηλότερες τιμές στους δείκτες αποδοτικότητας. Και τέλος, δεν είναι ικανοποιητικός ο δείκτης

δανειακής επιβάρυνσης. Βέβαια, οι τιμές όλων των δεικτών, εκτός του δείκτη ρευστότητας, σημειώνουν μία πτώση κατά τη διάρκεια των ετών της οικονομικής κρίσης, άλλοι περισσότερο και άλλοι λιγότερο. Και φυσικά, η τιμή του δείκτη δανειακής επιβάρυνσης αυξάνεται στα περισσότερα έτη κατά τη διάρκεια της ύφεσης.

4.4.5 Χρηματοοικονομική Ανάλυση της "MINETTA" με χρήση Αριθμοδεικτών για 8 έτη

Στοιχεία Ισολογισμού της "MINETTA" 2006	
ΕΝΕΡΓΗΤΙΚΟ	31/12/2006
Σύνολο λοιπών χρηματοοικονομικών επενδύσεων	14.827.739,65 €
Σύνολο Απαιτήσεων	34.391.165,00 €
Σύνολο Χρηματικών Διαθεσίμων	3.268.058,13 €
ΚΥΚΛΟΦΟΡΟΥΝ ΕΝΕΡΓΗΤΙΚΟ	52.486.962,78 €
Σύνολο Ενεργητικού	76.727.507,42 €
ΠΑΘΗΤΙΚΟ	
Ιδία Κεφάλαια	23.303.223,66 €
Σύνολο Βραχυπρόθεσμων Υποχρεώσεων	7.754.956,47 €
Σύνολο Μακροπρόθεσμων Υποχρεώσεων	0,00 €
ΣΥΝΟΛΟ ΥΠΟΧΡΕΩΣΕΩΝ	7.754.956,47 €
Σύνολο Παθητικού	76.727.507,42 €
Στοιχεία Αποτελεσμάτων Χρήσης της "MINETTA" 2006	
	1/1-31/12/2006
Καθαρά Κέρδη προ Φόρων	1.041.598,93 €
Καθαρά Κέρδη μετά Φόρων	978.298,52 €

Αριθμοδείκτες "MINETTA" 2006:

1. Βιομηχανική Αποδοτικότητα = 0,0136 ή 1,36%
2. Χρημα/κή Αποδοτικότητα = 0,0420 ή 4,20%
3. Δείκτης Γενικής Ρευστότητας = 6,7682
4. Ικανότητα Δανεισμού = 3,0049
5. Δείκτης Φερεγγυότητας = 0,1011 ή 10,11%

Στοιχεία Ισολογισμού της "MINETTA" 2007	
ΕΝΕΡΓΗΤΙΚΟ	31/12/2007
Σύνολο λοιπών χρηματοοικονομικών επενδύσεων	17.610.058,29 €
Σύνολο Απαιτήσεων	38.859.629,12 €
Σύνολο Χρηματικών Διαθεσίμων	3.908.559,07 €

ΚΥΚΛΟΦΟΡΟΥΝ ΕΝΕΡΓΗΤΙΚΟ	60.378.246,48 €
Σύνολο Ενεργητικού	86.160.420,40 €
ΠΑΘΗΤΙΚΟ	
Ιδία Κεφάλαια	24.239.761,40 €
Σύνολο Βραχυπρόθεσμων Υποχρεώσεων	9.060.333,70 €
Σύνολο Μακροπρόθεσμων Υποχρεώσεων	0,00 €
ΣΥΝΟΛΟ ΥΠΟΧΡΕΩΣΕΩΝ	9.060.333,70 €
Σύνολο Παθητικού	86.160.420,40 €
Στοιχεία Αποτελεσμάτων Χρήσης της "ΜΙΝΕΤΤΑ" 2007	
	1/1-31/12/2007
Καθαρά Κέρδη προ Φόρων	2.161.894,36 €
Καθαρά Κέρδη μετά Φόρων	1.764.843,68 €

Αριθμοδείκτες "ΜΙΝΕΤΤΑ" 2007:

1. Βιομηχανική Αποδοτικότητα = 0,0251 ή 2,51%
2. Χρημα/κή Αποδοτικότητα = 0,0728 ή 7,28%
3. Δείκτης Γενικής Ρευστότητας = 6,6640
4. Ικανότητα Δανεισμού = 2,6754
5. Δείκτης Φερεγγυότητας = 0,1052 ή 10,52%

Στοιχεία Ισολογισμού της "ΜΙΝΕΤΤΑ" 2008	
ΕΝΕΡΓΗΤΙΚΟ	31/12/2008
Σύνολο λοιπών χρηματοοικονομικών επενδύσεων	18.799.247,22 €
Σύνολο Απαιτήσεων	37.241.934,45 €
Σύνολο Χρηματικών Διαθεσίμων	4.876.111,28 €
ΚΥΚΛΟΦΟΡΟΥΝ ΕΝΕΡΓΗΤΙΚΟ	60.917.292,95 €
Σύνολο Ενεργητικού	95.495.570,41 €
ΠΑΘΗΤΙΚΟ	
Ιδία Κεφάλαια	16.433.854,49 €
Σύνολο Βραχυπρόθεσμων Υποχρεώσεων	12.024.562,67 €
Σύνολο Μακροπρόθεσμων Υποχρεώσεων	1.000.000,00 €
ΣΥΝΟΛΟ ΥΠΟΧΡΕΩΣΕΩΝ	13.024.562,67 €
Σύνολο Παθητικού	95.495.570,41 €
Στοιχεία Αποτελεσμάτων Χρήσης της "ΜΙΝΕΤΤΑ" 2008	
	1/1-31/12/2008
Καθαρά Κέρδη προ Φόρων	-10.568.345,24 €
Καθαρά Κέρδη μετά Φόρων	-10.477.522,41 €

Αριθμοδείκτες "MINETTA" 2008:

1. Βιομηχανική Αποδοτικότητα = -0,1107 ή -11,07%
2. Χρημα/κή Αποδοτικότητα = -0,6376 ή -63,76%
3. Δείκτης Γενικής Ρευστότητας = 5,0661
4. Ικανότητα Δανεισμού = 1,2618
5. Δείκτης Φερεγγυότητας = 0,1364 ή 13,64%

Στοιχεία Ισολογισμού της "MINETTA" 2009	
ΕΝΕΡΓΗΤΙΚΟ	31/12/2009
Σύνολο λοιπών χρηματοοικονομικών επενδύσεων	36.946.027,95 €
Σύνολο Απαιτήσεων	56.394.188,08 €
Σύνολο Χρηματικών Διαθεσίμων	9.219.475,96 €
ΚΥΚΛΟΦΟΡΟΥΝ ΕΝΕΡΓΗΤΙΚΟ	102.559.691,99 €
Σύνολο Ενεργητικού	140.723.251,58 €
ΠΑΘΗΤΙΚΟ	
Ιδία Κεφάλαια	25.673.192,49 €
Σύνολο Βραχυπρόθεσμων Υποχρεώσεων	20.062.882,97 €
Σύνολο Μακροπρόθεσμων Υποχρεώσεων	1.000.000,00 €
ΣΥΝΟΛΟ ΥΠΟΧΡΕΩΣΕΩΝ	21.062.882,97 €
Σύνολο Παθητικού	140.723.251,58 €
Στοιχεία Αποτελεσμάτων Χρήσης της "MINETTA" 2009	
	1/1-31/12/2009
Καθαρά Κέρδη προ Φόρων	-780.298,29 €
Καθαρά Κέρδη μετά Φόρων	-12.146.507,04 €

Αριθμοδείκτες "MINETTA" 2009:

1. Βιομηχανική Αποδοτικότητα = -0,0055 ή -0,55%
2. Χρημα/κή Αποδοτικότητα = -0,4731 ή -47,31%
3. Δείκτης Γενικής Ρευστότητας = 5,1119
4. Ικανότητα Δανεισμού = 1,2189
5. Δείκτης Φερεγγυότητας = 0,1497 ή 14,97%

Στοιχεία Ισολογισμού της "MINETTA" 2010	
ΕΝΕΡΓΗΤΙΚΟ	31/12/2010

Σύνολο λοιπών χρηματοοικονομικών επενδύσεων	39.300.686,37 €
Σύνολο Απαιτήσεων	72.944.202,37 €
Σύνολο Χρηματικών Διαθεσίμων	9.606.382,72 €
ΚΥΚΛΟΦΟΡΟΥΝ ΕΝΕΡΓΗΤΙΚΟ	121.851.271,46 €
Σύνολο Ενεργητικού	165.628.511,03 €
ΠΑΘΗΤΙΚΟ	
Ιδία Κεφάλαια	31.512.229,71 €
Σύνολο Βραχυπρόθεσμων Υποχρεώσεων	19.057.067,66 €
Σύνολο Μακροπρόθεσμων Υποχρεώσεων	1.000.000,00 €
ΣΥΝΟΛΟ ΥΠΟΧΡΕΩΣΕΩΝ	20.057.067,66 €
Σύνολο Παθητικού	165.628.511,03 €
Στοιχεία Αποτελεσμάτων Χρήσης της "ΜΙΝΕΤΤΑ" 2010	
	1/1-31/12/2010
Καθαρά Κέρδη προ Φόρων	8.314.290,19 €
Καθαρά Κέρδη μετά Φόρων	-4.158.878,26 €

Αριθμοδείκτες "ΜΙΝΕΤΤΑ" 2010:

1. Βιομηχανική Αποδοτικότητα = 0,0502 ή 5,02%
2. Χρημα/κή Αποδοτικότητα = -0,1320 ή -13,20%
3. Δείκτης Γενικής Ρευστότητας = 6,3940
4. Ικανότητα Δανεισμού = 1,5711
5. Δείκτης Φερεγγυότητας = 0,1211 ή 12,11%

Στοιχεία Ισολογισμού της "ΜΙΝΕΤΤΑ" 2011	
ΕΝΕΡΓΗΤΙΚΟ	31/12/2011
Σύνολο λοιπών χρηματοοικονομικών επενδύσεων	62.621.395,79 €
Σύνολο Απαιτήσεων	84.959.287,58 €
Σύνολο Χρηματικών Διαθεσίμων	7.184.909,42 €
ΚΥΚΛΟΦΟΡΟΥΝ ΕΝΕΡΓΗΤΙΚΟ	154.765.592,79 €
Σύνολο Ενεργητικού	186.624.718,50 €
ΠΑΘΗΤΙΚΟ	
Ιδία Κεφάλαια	35.944.210,83 €
Σύνολο Βραχυπρόθεσμων Υποχρεώσεων	24.941.226,49 €
Σύνολο Μακροπρόθεσμων Υποχρεώσεων	0,00 €
ΣΥΝΟΛΟ ΥΠΟΧΡΕΩΣΕΩΝ	24.941.226,49 €
Σύνολο Παθητικού	186.624.718,50 €
Στοιχεία Αποτελεσμάτων Χρήσης της "ΜΙΝΕΤΤΑ" 2011	
	1/1-31/12/2011

Καθαρά Κέρδη προ Φόρων	6.505.785,18 €
Καθαρά Κέρδη μετά Φόρων	1.276.522,59 €

Αριθμοδείκτες "MINETTA" 2011:

1. Βιομηχανική Αποδοτικότητα = 0,0349 ή 3,49%
2. Χρημα/κή Αποδοτικότητα = 0,0355 ή 3,55%
3. Δείκτης Γενικής Ρευστότητας = 6,2052
4. Ικανότητα Δανεισμού = 1,4412
5. Δείκτης Φερεγγυότητας = 0,1336 ή 13,36%

Στοιχεία Ισολογισμού της "MINETTA" 2012	
ΕΝΕΡΓΗΤΙΚΟ	31/12/2012
Σύνολο λοιπών χρηματοοικονομικών επενδύσεων	63.308.718,86 €
Σύνολο Απαιτήσεων	85.514.683,44 €
Σύνολο Χρηματικών Διαθεσίμων	6.761.902,27 €
ΚΥΚΛΟΦΟΡΟΥΝ ΕΝΕΡΓΗΤΙΚΟ	155.585.304,57 €
Σύνολο Ενεργητικού	187.071.027,29 €
ΠΑΘΗΤΙΚΟ	
Ιδία Κεφάλαια	42.125.694,32 €
Σύνολο Βραχυπρόθεσμων Υποχρεώσεων	27.278.890,58 €
Σύνολο Μακροπρόθεσμων Υποχρεώσεων	0,00 €
ΣΥΝΟΛΟ ΥΠΟΧΡΕΩΣΕΩΝ	27.278.890,58 €
Σύνολο Παθητικού	
Στοιχεία Αποτελεσμάτων Χρήσης της "MINETTA" 2012	
	1/1-31/12/2012
Καθαρά Κέρδη προ Φόρων	6.339.751,09 €
Καθαρά Κέρδη μετά Φόρων	581.222,29 €

Αριθμοδείκτες "MINETTA" 2012:

1. Βιομηχανική Αποδοτικότητα = 0,0339 ή 3,39%
2. Χρημα/κή Αποδοτικότητα = 0,0138 ή 1,38%
3. Δείκτης Γενικής Ρευστότητας = 5,7035
4. Ικανότητα Δανεισμού = 1,5443
5. Δείκτης Φερεγγυότητας = 0,1458 ή 14,58%

Στοιχεία Ισολογισμού της "ΜΙΝΕΤΤΑ" 2013	
ΕΝΕΡΓΗΤΙΚΟ	31/12/2013
Σύνολο λοιπών χρηματοοικονομικών επενδύσεων	54.897.209,81 €
Σύνολο Απαιτήσεων	85.535.948,70 €
Σύνολο Χρηματικών Διαθεσίμων	7.344.631,34 €
ΚΥΚΛΟΦΟΡΟΥΝ ΕΝΕΡΓΗΤΙΚΟ	147.777.789,85 €
Σύνολο Ενεργητικού	179.007.439,29 €
ΠΑΘΗΤΙΚΟ	
Ιδία Κεφάλαια	43.874.060,60 €
Σύνολο Βραχυπρόθεσμων Υποχρεώσεων	25.754.212,90 €
Σύνολο Μακροπρόθεσμων Υποχρεώσεων	0,00 €
ΣΥΝΟΛΟ ΥΠΟΧΡΕΩΣΕΩΝ	25.754.212,90 €
Σύνολο Παθητικού	179.007.439,29 €
Στοιχεία Αποτελεσμάτων Χρήσης της "ΜΙΝΕΤΤΑ" 2013	
	1/1-31/12/2013
Καθαρά Κέρδη προ Φόρων	3.683.334,41 €
Καθαρά Κέρδη μετά Φόρων	2.350.291,26 €

Αριθμοδείκτες "ΜΙΝΕΤΤΑ" 2013:

1. Βιομηχανική Αποδοτικότητα = 0,0206 ή 2,06%
2. Χρημα/κή Αποδοτικότητα = 0,0536 ή 5,36%
3. Δείκτης Γενικής Ρευστότητας = 5,7380
4. Ικανότητα Δανεισμού = 1,7036
5. Δείκτης Φερεγγυότητας = 0,1439 ή 14,39%

Συγκεντρωτικός Πίνακας Αριθμοδεικτών "ΜΙΝΕΤΤΑ" 8 ετών								
	2006	2007	2008	2009	2010	2011	2012	2013
Βιομηχανική Απο/τητα	1,36%	2,51%	-11,07%	-0,55%	5,02%	3,49%	3,39%	2,06%
Χρημα/κή Απο/τητα	4,20%	7,28%	-63,76%	-47,31%	-13,20%	3,55%	1,38%	5,36%
Γενική Ρευστότητα	6,7682	6,6640	5,0661	5,1119	6,3940	6,2052	5,7035	5,7380
Ικανότητα Δανεισμού	3,0049	2,6754	1,2618	1,2189	1,5711	1,4412	1,5443	1,7036
Δείκτης Φερεγγυότητας	10,11%	10,52%	13,64%	14,97%	12,11%	13,36%	14,58%	14,39%

Συμπεράσματα:

- Οι τιμές του δείκτη βιομηχανικής αποδοτικότητας είναι μη ικανοποιητικές, αφού βρίσκονται σε χαμηλά επίπεδα και το 2008-2009 παρατηρούνται και αρνητικές τιμές. Το 2010 έχουμε μία ικανοποιητική αύξηση της τιμής του δείκτη που, όμως, και αυτή σταδιακά τα επόμενα έτη της ύφεσης μειώνεται.
- Ο δείκτης χρηματοοικονομικής αποδοτικότητας φανερώνει και σε αυτήν την εταιρεία την μη αποτελεσματική λειτουργία της και αυτό οφείλεται στα πολύ χαμηλά Καθαρά Κέρδη μετά Φόρων και Τόκων που παρουσιάζει, με αποτέλεσμα σε κάποια έτη να καταγράφονται και αρνητικές τιμές.
- Οι τιμές του δείκτη γενικής ρευστότητας είναι ιδιαίτερα ικανοποιητικές, διότι υποδηλώνουν ότι η ικανότητα της εταιρείας να καλύπτει τις βραχυχρόνιες υποχρεώσεις της, είναι επαρκής, κατά τη διάρκεια όλων των εξεταζόμενων ετών.
- Παρατηρώντας τις τιμές του δείκτη ικανότητας δανεισμού, συμπεραίνουμε ότι η "MINETTA" είναι αρκετά ικανή να ανταποκριθεί μόνη της στις συνολικές της υποχρεώσεις χωρίς την ανάγκη δανεισμού, αφού οι τιμές του δείκτη κυμαίνονται σε πολύ χαμηλά επίπεδα.
- Επίσης, το ίδιο παρατηρούμε και για τον δείκτη φερεγγυότητας, όπου βλέποντας τις τιμές του δείκτη, οι οποίες βρίσκονται σε πολύ υψηλά επίπεδα, η εταιρεία δεν παρουσιάζει κίνδυνο μη αποπληρωμής των ασφαλιστικών της υποχρεώσεων.

Συνοψίζοντας την ανάλυση των δεικτών της "MINETTA", προκύπτει ότι η εταιρεία παρουσιάζει ικανοποιητικές τιμές στους δείκτες ρευστότητας και φερεγγυότητας, ενώ μη ικανοποιητικές τιμές στους δείκτες αποδοτικότητας. Τέλος, αρκετά ικανοποιητικός είναι ο δείκτης δανειακής επιβάρυνσης. Επίσης, πρέπει να σημειώσουμε ότι δεν υπάρχουν μεγάλες αυξομειώσεις και αποκλίσεις στις τιμές των δεικτών, ακόμη και κατά τη διάρκεια των ετών της οικονομικής ύφεσης.

4.4.6 Χρηματοοικονομική Ανάλυση της "ΕΘΝΙΚΗΣ ΑΣΦΑΛΙΣΤΙΚΗΣ" με χρήση Αριθμοδεικτών για 8 έτη

Στοιχεία Ισολογισμού της "ΕΘΝΙΚΗΣ ΑΣΦΑΛΙΣΤΙΚΗΣ" 2006	
ΕΝΕΡΓΗΤΙΚΟ	31/12/2006
Επενδύσεις σε συνδεδεμένες εταιρείες	18.141.000,00 €
Αξιόγραφα εμπορικού χαρτοφυλακίου	0,00 €
Αξιόγραφα προς εκποίηση	743.631.000,00 €
Απαιτήσεις κατά Ασφαλισμένων	249.484.000,00 €
Απαιτήσεις κατά Αντασφαλιστών	0,00 €
Απαιτήσεις από Αντασφαλιστικές Δραστηριότητες	74.941.000,00 €
Σύνολο Φορολογικών Απαιτήσεων	0,00 €
Αναβαλλόμενες φορολογικές απαιτήσεις	59.215.000,00 €
Τρέχουσες φορολογικές απαιτήσεις	438.000,00 €
Σύνολο λοιπών χρηματοοικονομικών επενδύσεων	547.815.000,00 €

Πελάτες και λοιπές απαιτήσεις	0,00 €
Προκαταβολές	55.239.000,00 €
Περιουσιακά στοιχεία διαθέσιμα προς εκποίηση	0,00 €
Μετρητά και ισοδύναμα μετρητών	145.887.000,00 €
Λοιπά περιουσιακά στοιχεία	0,00 €
ΚΥΚΛΟΦΟΡΟΥΝ ΕΝΕΡΓΗΤΙΚΟ	1.894.791.000,00 €
Σύνολο Ενεργητικού	2.166.335.000,00 €
ΠΑΘΗΤΙΚΟ	
Ιδία Κεφάλαια	155.417.000,00 €
Σύνολο Βραχυπρόθεσμων Υποχρεώσεων	2.010.918.000,00 €
Σύνολο Μακροπρόθεσμων Υποχρεώσεων	0,00 €
ΣΥΝΟΛΟ ΥΠΟΧΡΕΩΣΕΩΝ	2.010.918.000,00 €
Σύνολο Παθητικού	2.166.335.000,00 €
Στοιχεία Αποτελεσμάτων Χρήσης "ΕΘΝΙΚΗΣ ΑΣΦΑΛΙΣΤΙΚΗΣ" 2006	
	1/1-31/12/2006
Καθαρά Κέρδη προ Φόρων (Ζημίες)	-4.192.000,00 €
Καθαρά Κέρδη μετά Φόρων (Ζημίες)	-7.603.000,00 €

Αριθμοδείκτες "ΕΘΝΙΚΗΣ ΑΣΦΑΛΙΣΤΙΚΗΣ" 2006:

1. Βιομηχανική Αποδοτικότητα = -0,0019 ή -0,19%
2. Χρημα/κή Αποδοτικότητα = -0,0489 ή -4,89%
3. Δείκτης Γενικής Ρευστότητας = 0,9423
4. Ικανότητα Δανεισμού = 0,0773
5. Δείκτης Φερεγγυότητας = 0,9283 ή 92,83%

Στοιχεία Ισολογισμού της "ΕΘΝΙΚΗΣ ΑΣΦΑΛΙΣΤΙΚΗΣ" 2007	
ΕΝΕΡΓΗΤΙΚΟ	31/12/2007
Επενδύσεις σε συνδεδεμένες εταιρείες	18.214.000,00 €
Αξιόγραφα εμπορικού χαρτοφυλακίου	0,00 €
Αξιόγραφα προς εκποίηση	797.906.000,00 €
Απαιτήσεις κατά Ασφαλισμένων	200.086.000,00 €
Απαιτήσεις κατά Αντασφαλιστών	0,00 €
Απαιτήσεις από Αντασφαλιστικές Δραστηριότητες	82.244.000,00 €
Σύνολο Φορολογικών Απαιτήσεων	0,00 €
Αναβαλλόμενες φορολογικές απαιτήσεις	0,00 €
Τρέχουσες φορολογικές απαιτήσεις	0,00 €
Σύνολο λοιπών χρηματοοικονομικών επενδύσεων	630.477.000,00 €

Πελάτες και λοιπές απαιτήσεις	0,00 €
Προκαταβολές	0,00 €
Περιουσιακά στοιχεία διαθέσιμα προς εκποίηση	0,00 €
Μετρητά και ισοδύναμα μετρητών	0,00 €
Λοιπά περιουσιακά στοιχεία	683.297.000,00 €
ΚΥΚΛΟΦΟΡΟΥΝ ΕΝΕΡΓΗΤΙΚΟ	2.412.224.000,00 €
Σύνολο Ενεργητικού	2.677.427.000,00 €
ΠΑΘΗΤΙΚΟ	
Ιδία Κεφάλαια	88.645.000,00 €
Σύνολο Βραχυπρόθεσμων Υποχρεώσεων	2.588.782.000,00 €
Σύνολο Μακροπρόθεσμων Υποχρεώσεων	0,00 €
ΣΥΝΟΛΟ ΥΠΟΧΡΕΩΣΕΩΝ	2.588.782.000,00 €
Σύνολο Παθητικού	2.677.427.000,00 €
Στοιχεία Αποτελεσμάτων Χρήσης "ΕΘΝΙΚΗΣ ΑΣΦΑΛΙΣΤΙΚΗΣ" 2007	
	1/1-31/12/2007
Καθαρά Κέρδη προ Φόρων (Ζημίες)	-18.182.000,00 €
Καθαρά Κέρδη μετά Φόρων (Ζημίες)	-17.205.000,00 €

Αριθμοδείκτες "ΕΘΝΙΚΗΣ ΑΣΦΑΛΙΣΤΙΚΗΣ" 2007:

1. Βιομηχανική Αποδοτικότητα = -0,0068 ή -0,68%
2. Χρημα/κή Αποδοτικότητα = -0,1941 ή -19,41%
3. Δείκτης Γενικής Ρευστότητας = 0,9318
4. Ικανότητα Δανεισμού = 0,0342
5. Δείκτης Φερεγγυότητας = 0,9669 ή 96,69%

Στοιχεία Ισολογισμού της "ΕΘΝΙΚΗΣ ΑΣΦΑΛΙΣΤΙΚΗΣ" 2008	
ΕΝΕΡΓΗΤΙΚΟ	31/12/2008
Επενδύσεις σε συνδεδεμένες εταιρείες	18.086.000,00 €
Αξιόγραφα εμπορικού χαρτοφυλακίου	125.549.000,00 €
Αξιόγραφα προς εκποίηση	639.812.000,00 €
Απαιτήσεις κατά Ασφαλισμένων	214.954.000,00 €
Απαιτήσεις κατά Αντασφαλιστών	0,00 €
Απαιτήσεις από Αντασφαλιστικές Δραστηριότητες	76.956.000,00 €
Σύνολο Φορολογικών Απαιτήσεων	0,00 €
Αναβαλλόμενες φορολογικές απαιτήσεις	0,00 €
Τρέχουσες φορολογικές απαιτήσεις	0,00 €
Σύνολο λοιπών χρηματοοικονομικών επενδύσεων	376.104.000,00 €
Πελάτες και λοιπές απαιτήσεις	0,00 €
Προκαταβολές	0,00 €
Περιουσιακά στοιχεία διαθέσιμα προς εκποίηση	0,00 €

Μετρητά και ισοδύναμα μετρητών	0,00 €
Λοιπά περιουσιακά στοιχεία	704.345.000,00 €
ΚΥΚΛΟΦΟΡΟΥΝ ΕΝΕΡΓΗΤΙΚΟ	2.155.806.000,00 €
Σύνολο Ενεργητικού	2.417.609.000,00 €
ΠΑΘΗΤΙΚΟ	
Ιδία Κεφάλαια	65.020.000,00 €
Σύνολο Βραχυπρόθεσμων Υποχρεώσεων	2.352.589.000,00 €
Σύνολο Μακροπρόθεσμων Υποχρεώσεων	0,00 €
ΣΥΝΟΛΟ ΥΠΟΧΡΕΩΣΕΩΝ	2.352.589.000,00 €
Σύνολο Παθητικού	2.417.609.000,00 €
Στοιχεία Αποτελεσμάτων Χρήσης "ΕΘΝΙΚΗΣ ΑΣΦΑΛΙΣΤΙΚΗΣ" 2008	
	1/1-31/12/2008
Καθαρά Κέρδη προ Φόρων	15.600.000,00 €
Καθαρά Κέρδη μετά Φόρων (Ζημίες)	-160.769.000,00 €

Αριθμοδείκτες "ΕΘΝΙΚΗΣ ΑΣΦΑΛΙΣΤΙΚΗΣ" 2008:

1. Βιομηχανική Αποδοτικότητα = 0,0065 ή 0,65%
2. Χρημα/κή Αποδοτικότητα = -2,4726 ή -247,26%
3. Δείκτης Γενικής Ρευστότητας = 0,9164
4. Ικανότητα Δανεισμού = 0,0276
5. Δείκτης Φερεγγυότητας = 0,9731 ή 97,31%

Στοιχεία Ισολογισμού της "ΕΘΝΙΚΗΣ ΑΣΦΑΛΙΣΤΙΚΗΣ" 2009	
ΕΝΕΡΓΗΤΙΚΟ	31/12/2009
Επενδύσεις σε συνδεδεμένες εταιρείες	17.857.000,00 €
Αξιόγραφα εμπορικού χαρτοφυλακίου	94.604.000,00 €
Αξιόγραφα προς εκποίηση	883.637.000,00 €
Απαιτήσεις κατά Ασφαλισμένων	0,00 €
Απαιτήσεις κατά Αντασφαλιστών	361.713.000,00 €
Απαιτήσεις από Αντασφαλιστικές Δραστηριότητες	85.491.000,00 €
Σύνολο Φορολογικών Απαιτήσεων	0,00 €
Αναβαλλόμενες φορολογικές απαιτήσεις	70.521.000,00 €
Τρέχουσες φορολογικές απαιτήσεις	9.743.000,00 €
Σύνολο λοιπών χρηματοοικονομικών επενδύσεων	402.813.000,00 €
Πελάτες και λοιπές απαιτήσεις	0,00 €
Προκαταβολές	0,00 €
Περιουσιακά στοιχεία διαθέσιμα προς εκποίηση	0,00 €
Μετρητά και ισοδύναμα μετρητών	477.656.000,00 €

Λοιπά περιουσιακά στοιχεία	152.487.000,00 €
ΚΥΚΛΟΦΟΡΟΥΝ ΕΝΕΡΓΗΤΙΚΟ	2.556.522.000,00 €
Σύνολο Ενεργητικού	2.817.897.000,00 €
ΠΑΘΗΤΙΚΟ	
Ιδία Κεφάλαια	173.462.000,00 €
Σύνολο Βραχυπρόθεσμων Υποχρεώσεων	2.644.435.000,00 €
Σύνολο Μακροπρόθεσμων Υποχρεώσεων	0,00 €
ΣΥΝΟΛΟ ΥΠΟΧΡΕΩΣΕΩΝ	2.644.435.000,00 €
Σύνολο Παθητικού	2.817.897.000,00 €
Στοιχεία Αποτελεσμάτων Χρήσης "ΕΘΝΙΚΗΣ ΑΣΦΑΛΙΣΤΙΚΗΣ" 2009	
	1/1-31/12/2009
Καθαρά Κέρδη προ Φόρων (Ζημίες)	-58.500.000,00 €
Καθαρά Κέρδη μετά Φόρων	68.525.000,00 €

Αριθμοδείκτες "ΕΘΝΙΚΗΣ ΑΣΦΑΛΙΣΤΙΚΗΣ" 2009:

1. Βιομηχανική Αποδοτικότητα = -0,0208 ή -2,08%
2. Χρημα/κή Αποδοτικότητα = 0,3950 ή 39,50%
3. Δείκτης Γενικής Ρευστότητας = 0,9668
4. Ικανότητα Δανεισμού = 0,0656
5. Δείκτης Φερεγγυότητας = 0,9384 ή 93,84%

Στοιχεία Ισολογισμού της "ΕΘΝΙΚΗΣ ΑΣΦΑΛΙΣΤΙΚΗΣ" 2010	
ΕΝΕΡΓΗΤΙΚΟ	31/12/2010
Επενδύσεις σε συνδεδεμένες εταιρείες	16.349.000,00 €
Αξιόγραφα εμπορικού χαρτοφυλακίου	554.210.000,00 €
Αξιόγραφα προς εκποίηση	559.152.000,00 €
Απαιτήσεις κατά Ασφαλισμένων	366.395.000,00 €
Απαιτήσεις κατά Αντασφαλιστών	0,00 €
Απαιτήσεις από Αντασφαλιστικές Δραστηριότητες	111.604.000,00 €
Σύνολο Φορολογικών Απαιτήσεων	0,00 €
Αναβαλλόμενες φορολογικές απαιτήσεις	68.171.000,00 €
Τρέχουσες φορολογικές απαιτήσεις	14.585.000,00 €
Σύνολο λοιπών χρηματοοικονομικών επενδύσεων	362.633.000,00 €
Πελάτες και λοιπές απαιτήσεις	0,00 €
Προκαταβολές	0,00 €
Περιουσιακά στοιχεία διαθέσιμα προς εκποίηση	1.371.000,00 €
Μετρητά και ισοδύναμα μετρητών	1.166.027.000,00 €
Λοιπά περιουσιακά στοιχεία	299.806.000,00 €

ΚΥΚΛΟΦΟΡΟΥΝ ΕΝΕΡΓΗΤΙΚΟ	3.520.303.000,00 €
Σύνολο Ενεργητικού	3.776.270.000,00 €
ΠΑΘΗΤΙΚΟ	
Ιδία Κεφάλαια	127.437.000,00 €
Σύνολο Βραχυπρόθεσμων Υποχρεώσεων	3.648.833.000,00 €
Σύνολο Μακροπρόθεσμων Υποχρεώσεων	0,00 €
ΣΥΝΟΛΟ ΥΠΟΧΡΕΩΣΕΩΝ	3.648.833.000,00 €
Σύνολο Παθητικού	3.776.270.000,00 €
Στοιχεία Αποτελεσμάτων Χρήσης "ΕΘΝΙΚΗΣ ΑΣΦΑΛΙΣΤΙΚΗΣ" 2010	
	1/1-31/12/2010
Καθαρά Κέρδη προ Φόρων (Ζημίες)	-40.546.000,00 €
Καθαρά Κέρδη μετά Φόρων (Ζημίες)	-46.025.000,00 €

Αριθμοδείκτες "ΕΘΝΙΚΗΣ ΑΣΦΑΛΙΣΤΙΚΗΣ" 2010:

1. Βιομηχανική Αποδοτικότητα = -0,0107 ή -1,07%
2. Χρημα/κή Αποδοτικότητα = -0,3612 ή -36,12%
3. Δείκτης Γενικής Ρευστότητας = 0,9648
4. Ικανότητα Δανεισμού = 0,0349
5. Δείκτης Φερεγγυότητας = 0,9663 ή 96,63%

Στοιχεία Ισολογισμού της "ΕΘΝΙΚΗΣ ΑΣΦΑΛΙΣΤΙΚΗΣ" 2011	
ΕΝΕΡΓΗΤΙΚΟ	31/12/2011
Επενδύσεις σε συνδεδεμένες εταιρείες	16.349.000,00 €
Αξιόγραφα εμπορικού χαρτοφυλακίου	196.744.000,00 €
Αξιόγραφα προς εκποίηση	372.651.000,00 €
Απαιτήσεις κατά Ασφαλισμένων	338.322.000,00 €
Απαιτήσεις κατά Αντασφαλιστών	0,00 €
Απαιτήσεις από Αντασφαλιστικές Δραστηριότητες	105.442.000,00 €
Σύνολο Φορολογικών Απαιτήσεων	0,00 €
Αναβαλλόμενες φορολογικές απαιτήσεις	165.926.000,00 €
Τρέχουσες φορολογικές απαιτήσεις	0,00 €
Σύνολο λοιπών χρηματοοικονομικών επενδύσεων	296.633.000,00 €
Πελάτες και λοιπές απαιτήσεις	0,00 €
Προκαταβολές	0,00 €
Περιουσιακά στοιχεία διαθέσιμα προς εκποίηση	0,00 €
Μετρητά και ισοδύναμα μετρητών	987.921.000,00 €
Λοιπά περιουσιακά στοιχεία	155.469.000,00 €
ΚΥΚΛΟΦΟΡΟΥΝ ΕΝΕΡΓΗΤΙΚΟ	2.635.457.000,00 €

Σύνολο Ενεργητικού	2.884.915.000,00 €
ΠΑΘΗΤΙΚΟ	
Ιδία Κεφάλαια	-249.457.000,00 €
Σύνολο Βραχυπρόθεσμων Υποχρεώσεων	3.134.372.000,00 €
Σύνολο Μακροπρόθεσμων Υποχρεώσεων	0,00 €
ΣΥΝΟΛΟ ΥΠΟΧΡΕΩΣΕΩΝ	3.134.372.000,00 €
Σύνολο Παθητικού	2.884.915.000,00 €
Στοιχεία Αποτελεσμάτων Χρήσης "ΕΘΝΙΚΗΣ ΑΣΦΑΛΙΣΤΙΚΗΣ" 2011	
	1/1-31/12/2011
Καθαρά Κέρδη προ Φόρων (Ζημίες)	-519.387.000,00 €
Καθαρά Κέρδη μετά Φόρων (Ζημίες)	-376.894.000,00 €

Αριθμοδείκτες "ΕΘΝΙΚΗΣ ΑΣΦΑΛΙΣΤΙΚΗΣ" 2011:

1. Βιομηχανική Αποδοτικότητα = -0,1800 ή -18,00%
2. Χρημα/κή Αποδοτικότητα = 1,5109 ή 151,09%
3. Δείκτης Γενικής Ρευστότητας = 0,8408
4. Ικανότητα Δανεισμού = -0,0796
5. Δείκτης Φερεγγυότητας = 1,0865 ή 108,65%

Στοιχεία Ισολογισμού της "ΕΘΝΙΚΗΣ ΑΣΦΑΛΙΣΤΙΚΗΣ" 2012	
ΕΝΕΡΓΗΤΙΚΟ	31/12/2012
Επενδύσεις σε συνδεδεμένες εταιρείες	16.349.000,00 €
Αξιόγραφα εμπορικού χαρτοφυλακίου	133.218.000,00 €
Αξιόγραφα προς εκποίηση	675.894.000,00 €
Απαιτήσεις κατά Ασφαλισμένων	263.237.000,00 €
Απαιτήσεις κατά Αντασφαλιστών	0,00 €
Απαιτήσεις από Αντασφαλιστικές Δραστηριότητες	76.662.000,00 €
Σύνολο Φορολογικών Απαιτήσεων	0,00 €
Αναβαλλόμενες φορολογικές απαιτήσεις	142.318.000,00 €
Τρέχουσες φορολογικές απαιτήσεις	23.134.000,00 €
Σύνολο λοιπών χρηματοοικονομικών επενδύσεων	499.456.000,00 €
Πελάτες και λοιπές απαιτήσεις	0,00 €
Προκαταβολές	0,00 €
Περιουσιακά στοιχεία διαθέσιμα προς εκποίηση	0,00 €
Μετρητά και ισοδύναμα μετρητών	992.142.000,00 €
Λοιπά περιουσιακά στοιχεία	46.226.000,00 €
ΚΥΚΛΟΦΟΡΟΥΝ ΕΝΕΡΓΗΤΙΚΟ	2.868.636.000,00 €
Σύνολο Ενεργητικού	3.109.525.000,00 €

ΠΑΘΗΤΙΚΟ	
Ιδία Κεφάλαια	361.142.000,00 €
Σύνολο Βραχυπρόθεσμων Υποχρεώσεων	2.748.383.000,00 €
Σύνολο Μακροπρόθεσμων Υποχρεώσεων	0,00 €
ΣΥΝΟΛΟ ΥΠΟΧΡΕΩΣΕΩΝ	2.748.383.000,00 €
Σύνολο Παθητικού	3.109.525.000,00 €
Στοιχεία Αποτελεσμάτων Χρήσης "ΕΘΝΙΚΗΣ ΑΣΦΑΛΙΣΤΙΚΗΣ" 2012	
	1/1-31/12/2012
Καθαρά Κέρδη προ Φόρων	90.951.000,00 €
Καθαρά Κέρδη μετά Φόρων	111.700.000,00 €

Αριθμοδείκτες "ΕΘΝΙΚΗΣ ΑΣΦΑΛΙΣΤΙΚΗΣ" 2012:

1. Βιομηχανική Αποδοτικότητα = 0,0292 ή 2,92%
2. Χρημα/κή Αποδοτικότητα = 0,3093 ή 30,93%
3. Δείκτης Γενικής Ρευστότητας = 1,0438
4. Ικανότητα Δανεισμού = 0,1314
5. Δείκτης Φερεγγυότητας = 0,8839 ή 88,39%

Στοιχεία Ισολογισμού της "ΕΘΝΙΚΗΣ ΑΣΦΑΛΙΣΤΙΚΗΣ" 2013	
ΕΝΕΡΓΗΤΙΚΟ	31/12/2013
Επενδύσεις σε συνδεδεμένες εταιρείες	16.349.000,00 €
Αξιόγραφα εμπορικού χαρτοφυλακίου	124.535.000,00 €
Αξιόγραφα προς εκποίηση	989.818.000,00 €
Απαιτήσεις κατά Ασφαλισμένων	229.086.000,00 €
Απαιτήσεις κατά Αντασφαλιστών	0,00 €
Απαιτήσεις από Αντασφαλιστικές Δραστηριότητες	117.778.000,00 €
Σύνολο Φορολογικών Απαιτήσεων	0,00 €
Αναβαλλόμενες φορολογικές απαιτήσεις	178.091.000,00 €
Τρέχουσες φορολογικές απαιτήσεις	14.413.000,00 €
Σύνολο λοιπών χρηματοοικονομικών επενδύσεων	585.089.000,00 €
Πελάτες και λοιπές απαιτήσεις	0,00 €
Προκαταβολές	0,00 €
Περιουσιακά στοιχεία διαθέσιμα προς εκποίηση	0,00 €
Μετρητά και ισοδύναμα μετρητών	853.130.000,00 €
Λοιπά περιουσιακά στοιχεία	42.517.000,00 €
ΚΥΚΛΟΦΟΡΟΥΝ ΕΝΕΡΓΗΤΙΚΟ	3.150.806.000,00 €
Σύνολο Ενεργητικού	3.383.560.000,00 €
ΠΑΘΗΤΙΚΟ	
Ιδία Κεφάλαια	503.035.000,00 €
Σύνολο Βραχυπρόθεσμων Υποχρεώσεων	2.880.525.000,00 €

Σύνολο Μακροπρόθεσμων Υποχρεώσεων	0,00 €
ΣΥΝΟΛΟ ΥΠΟΧΡΕΩΣΕΩΝ	2.880.525.000,00 €
Σύνολο Παθητικού	3.383.560.000,00 €
Στοιχεία Αποτελεσμάτων Χρήσης "ΕΘΝΙΚΗΣ ΑΣΦΑΛΙΣΤΙΚΗΣ" 2013	
	1/1-31/12/2013
Καθαρά Κέρδη προ Φόρων	111.495.000,00 €
Καθαρά Κέρδη μετά Φόρων	141.892.000,00 €

Αριθμοδείκτες "ΕΘΝΙΚΗΣ ΑΣΦΑΛΙΣΤΙΚΗΣ" 2013:

1. Βιομηχανική Αποδοτικότητα = 0,0330 ή 3,30%
2. Χρημα/κή Αποδοτικότητα = 0,2821 ή 28,21%
3. Δείκτης Γενικής Ρευστότητας = 1,0938
4. Ικανότητα Δανεισμού = 0,1746
5. Δείκτης Φερεγγυότητας = 0,8513 ή 85,13%

Συγκεντρωτικός Πίνακας Αριθμοδεικτών "ΕΘΝΙΚΗΣ ΑΣΦΑΛΙΣΤΙΚΗΣ" 8 ετών								
	2006	2007	2008	2009	2010	2011	2012	2013
Βιομηχανική Απο/τητα	-0,19%	-0,68%	0,65%	-2,08%	-1,07%	-18,00%	2,92%	3,30%
Χρημα/κή Απο/τητα	-4,89%	-19,41%	-247,26%	39,5%	-36,12%	151,09%	30,93%	28,21%
Γενική Ρευστότητα	0,9423	0,9318	0,9164	0,9668	0,9648	0,8408	1,0438	1,0938
Ικανότητα Δανεισμού	0,0773	0,0342	0,0276	0,0656	0,0349	-0,0796	0,1314	0,1746
Δείκτης Φερεγγυότητας	92,83%	96,69%	97,31%	93,84%	96,63%	108,65%	88,39%	85,13%

Συμπεράσματα:

- Οι τιμές του δείκτη βιομηχανικής αποδοτικότητας είναι μη ικανοποιητικές εφόσον βρίσκονται σε πολύ χαμηλά επίπεδα. Παρατηρούμε ότι τα έτη 2006-2007 έχουν αρνητικές τιμές, ενώ το 2008 αυξάνεται το ποσοστό και πάλι το 2009-2011 καταγράφονται αρνητικές τιμές, ενώ το 2012-2013 έχουμε μια ικανοποιητική αύξηση του ποσοστού. Αυτό οφείλεται στη ζημιά όπου έχει η ΕΘΝΙΚΗ ΑΣΦΑΛΙΣΤΙΚΗ στα καθαρά κέρδη προ φόρων.
- Ο δείκτης χρηματοοικονομικής αποδοτικότητας μας δείχνει τη μη αποτελεσματική λειτουργία της εταιρείας, αφού τα έτη 2006-2008

παρουσιάζουν αρνητικές τιμές, ενώ το 2009 παρατηρούμε αύξηση στην τιμή του δείκτη η οποία το 2010 παίρνει ξανά αρνητική τιμή. Το 2011 η τιμή του δείκτη απογειώνεται, αφού ξεπερνά το 151%, ενώ σταδιακά τα επόμενα έτη παρατηρούμε την πτώση αυτής τιμής.

- Οι τιμές του δείκτη γενικής ρευστότητας δεν είναι ιδιαίτερα ικανοποιητικές, διότι στα περισσότερα έτη ο δείκτης δεν ξεπερνά την μονάδα, πράγμα που σημαίνει πως η εταιρεία δεν έχει την ικανότητα να καλύψει τις βραχυχρόνιες υποχρεώσεις της. Μόνο κατά τα έτη 2012-2013 έχει αυτή την ικανότητα, αφού οι τιμές του δείκτη ξεπερνούν την μονάδα.
- Βλέποντας τις τιμές στο δείκτη ικανότητας δανεισμού συμπεραίνουμε ότι η ΕΘΝΙΚΗ ΑΣΦΑΛΙΣΤΙΚΗ είναι ικανή να ανταποκριθεί μόνη της στις συνολικές υποχρεώσεις της χωρίς την ανάγκη δανεισμού, εφόσον οι τιμές του δείκτη κυμαίνονται σε πολύ χαμηλά επίπεδα και μάλιστα το 2011 έχει ακόμα και αρνητική τιμή.
- Επίσης, παρατηρούμε το ίδιο και για το δείκτη φερεγγυότητας, όπου βλέποντας τις τιμές του δείκτη οι οποίες βρίσκονται σε αρκετά υψηλά επίπεδα και συγκεκριμένα το έτος 2011, όπου η τιμή του δείκτη ξεπερνά το 100% την περίοδο την οποία είχε ξεσπάσει ήδη η οικονομική κρίση στην Ελλάδα. Αυτό μας δείχνει ότι η εταιρεία δεν παρουσιάζει κίνδυνο μη αποπληρωμής των ασφαλιστικών της υποχρεώσεων.

Συνοψίζοντας την ανάλυση των δεικτών της ΕΘΝΙΚΗΣ ΑΣΦΑΛΙΣΤΙΚΗΣ, προκύπτει ότι η εταιρεία παρουσιάζει μη ικανοποιητικές τιμές στο δείκτη ρευστότητας, αντίθετα ιδιαίτερα ικανοποιητικές στους δείκτες δανεισμού και φερεγγυότητας, ενώ μη ικανοποιητικές τιμές στους δείκτες αποδοτικότητας. Τέλος, πρέπει να σημειώσουμε ότι υπάρχουν μεγάλες αυξομειώσεις στις τιμές των δεικτών ακόμη και κατά τη διάρκεια των ετών της οικονομικής ύφεσης.

4.4.7 Χρηματοοικονομική Ανάλυση της “ΕΥΡΩΠΑΪΚΗΣ ΠΙΣΤΗΣ” με χρήση Αριθμοδεικτών για 8 έτη

Στοιχεία Ισολογισμού της "ΕΥΡΩΠΑΪΚΗΣ ΠΙΣΤΗΣ" 2006	
ΕΝΕΡΓΗΤΙΚΟ	31/12/2006
Επενδύσεις για λογαριασμό ασφαλισμένων	8.938.000,00 €
Επενδύσεις σε συνδεδεμένες εταιρείες	5.940.000,00 €
Αξιόγραφα εμπορικού χαρτοφυλακίου	0,00 €
Αξιόγραφα προς εκποίηση	53.207.000,00 €
Δάνεια και χορηγήσεις	2.802.000,00 €
Απαιτήσεις κατά Ασφαλισμένων	21.765.000,00 €
Απαιτήσεις κατά Αντασφαλιστών	8.913.000,00 €
Απαιτήσεις από Αντασφαλιστικές Δραστηριότητες	559.000,00 €
Σύνολο Φορολογικών Απαιτήσεων	0,00 €
Αναβαλλόμενες φορολογικές απαιτήσεις	0,00 €
Πελάτες και λοιπές απαιτήσεις	8.709.000,00 €

Γραμμάτια και επιταγές εισπρακτέες	6.519.000,00 €
Λοιπές απαιτήσεις	5.886.000,00 €
Μετρητά και ισοδύναμα μετρητών	1.409.000,00 €
Λοιπά περιουσιακά στοιχεία	8.506.000,00 €
ΚΥΚΛΟΦΟΡΟΥΝ ΕΝΕΡΓΗΤΙΚΟ	133.153.000,00 €
Σύνολο Ενεργητικού	161.686.000,00 €
ΠΑΘΗΤΙΚΟ	
Ιδία Κεφάλαια	27.208.000,00 €
Σύνολο Βραχυπρόθεσμων Υποχρεώσεων	134.478.000,00 €
Σύνολο Μακροπρόθεσμων Υποχρεώσεων	0,00 €
ΣΥΝΟΛΟ ΥΠΟΧΡΕΩΣΕΩΝ	134.478.000,00 €
Σύνολο Παθητικού	161.686.000,00 €
Στοιχεία Αποτελεσμάτων Χρήσης "ΕΥΡΩΠΑΪΚΗΣ ΠΙΣΤΗΣ" 2006	
	1/1-31/12/2006
Καθαρά Κέρδη προ Φόρων	5.109.000,00 €
Καθαρά Κέρδη μετά Φόρων	3.500.000,00 €

Αριθμοδείκτες "ΕΥΡΩΠΑΪΚΗΣ ΠΙΣΤΗΣ" 2006:

1. Βιομηχανική Αποδοτικότητα = 0,0316 ή 3,16%
2. Χρημα/κή Αποδοτικότητα = 0,1286 ή 12,86%
3. Δείκτης Γενικής Ρευστότητας = 0,9901
4. Ικανότητα Δανεισμού = 0,2023
5. Δείκτης Φερεγγυότητας = 0,8317 ή 83,17%

Στοιχεία Ισολογισμού της "ΕΥΡΩΠΑΪΚΗΣ ΠΙΣΤΗΣ" 2007	
ΕΝΕΡΓΗΤΙΚΟ	31/12/2007
Επενδύσεις για λογαριασμό ασφαλισμένων	9.571.000,00 €
Επενδύσεις σε συνδεδεμένες εταιρείες	7.328.000,00 €
Αξιόγραφα εμπορικού χαρτοφυλακίου	0,00 €
Αξιόγραφα προς εκποίηση	52.745.000,00 €
Δάνεια και χορηγήσεις	1.899.000,00 €
Απαιτήσεις κατά Ασφαλισμένων	28.447.000,00 €
Απαιτήσεις κατά Αντασφαλιστών	9.001.000,00 €
Απαιτήσεις από Αντασφαλιστικές Δραστηριότητες	562.000,00 €
Σύνολο Φορολογικών Απαιτήσεων	0,00 €
Αναβαλλόμενες φορολογικές απαιτήσεις	0,00 €
Πελάτες και λοιπές απαιτήσεις	9.125.000,00 €
Γραμμάτια και επιταγές εισπρακτέες	0,00 €
Λοιπές απαιτήσεις	0,00 €

Μετρητά και ισοδύναμα μετρητών	26.035.000,00 €
Λοιπά περιουσιακά στοιχεία	11.167.000,00 €
ΚΥΚΛΟΦΟΡΟΥΝ ΕΝΕΡΓΗΤΙΚΟ	155.880.000,00 €
Σύνολο Ενεργητικού	196.978.000,00 €
ΠΑΘΗΤΙΚΟ	
Ιδία Κεφάλαια	46.602.000,00 €
Σύνολο Βραχυπρόθεσμων Υποχρεώσεων	150.376.000,00 €
Σύνολο Μακροπρόθεσμων Υποχρεώσεων	0,00 €
ΣΥΝΟΛΟ ΥΠΟΧΡΕΩΣΕΩΝ	150.376.000,00 €
Σύνολο Παθητικού	196.978.000,00 €
Στοιχεία Αποτελεσμάτων Χρήσης "ΕΥΡΩΠΑΪΚΗΣ ΠΙΣΤΗΣ" 2007	
	1/1-31/12/2007
Καθαρά Κέρδη προ Φόρων	4.043.000,00 €
Καθαρά Κέρδη μετά Φόρων	2.844.000,00 €

Αριθμοδείκτες "ΕΥΡΩΠΑΪΚΗΣ ΠΙΣΤΗΣ" 2007:

1. Βιομηχανική Αποδοτικότητα = 0,0205 ή 2,05%
2. Χρημα/κή Αποδοτικότητα = 0,0610 ή 6,10%
3. Δείκτης Γενικής Ρευστότητας = 1,0366
4. Ικανότητα Δανεισμού = 0,3099
5. Δείκτης Φερεγγυότητας = 0,7634

Στοιχεία Ισολογισμού της "ΕΥΡΩΠΑΪΚΗΣ ΠΙΣΤΗΣ" 2008	
ΕΝΕΡΓΗΤΙΚΟ	31/12/2008
Επενδύσεις για λογαριασμό ασφαλισμένων	7.035.000,00 €
Επενδύσεις σε συνδεδεμένες εταιρείες	7.335.000,00 €
Αξιόγραφα εμπορικού χαρτοφυλακίου	0,00 €
Αξιόγραφα προς εκποίηση	30.305.000,00 €
Δάνεια και χορηγήσεις	1.115.000,00 €
Απαιτήσεις κατά Ασφαλισμένων	26.539.000,00 €
Απαιτήσεις κατά Αντασφαλιστών	9.569.000,00 €
Απαιτήσεις από Αντασφαλιστικές Δραστηριότητες	562.000,00 €
Σύνολο Φορολογικών Απαιτήσεων	0,00 €
Αναβαλλόμενες φορολογικές απαιτήσεις	0,00 €
Πελάτες και λοιπές απαιτήσεις	4.649.000,00 €
Γραμμάτια και επιταγές εισπρακτέες	0,00 €
Λοιπές απαιτήσεις	0,00 €
Μετρητά και ισοδύναμα μετρητών	37.172.000,00 €
Λοιπά περιουσιακά στοιχεία	11.385.000,00 €

ΚΥΚΛΟΦΟΡΟΥΝ ΕΝΕΡΓΗΤΙΚΟ	135.666.000,00 €
Σύνολο Ενεργητικού	180.610.000,00 €
ΠΑΘΗΤΙΚΟ	
Ιδία Κεφάλαια	32.963.000,00 €
Σύνολο Βραχυπρόθεσμων Υποχρεώσεων	147.647.000,00 €
Σύνολο Μακροπρόθεσμων Υποχρεώσεων	0,00 €
ΣΥΝΟΛΟ ΥΠΟΧΡΕΩΣΕΩΝ	147.647.000,00 €
Σύνολο Παθητικού	180.610.000,00 €
Στοιχεία Αποτελεσμάτων Χρήσης "ΕΥΡΩΠΑΪΚΗΣ ΠΙΣΤΗΣ" 2008	
	1/1-31/12/2008
Καθαρά Κέρδη προ Φόρων	1.242.000,00 €
Καθαρά Κέρδη μετά Φόρων (Ζημίες)	-11.639.000,00 €

Αριθμοδείκτες "ΕΥΡΩΠΑΪΚΗΣ ΠΙΣΤΗΣ" 2008:

1. Βιομηχανική Αποδοτικότητα = 0,0069 ή 0,69%
2. Χρημα/κή Αποδοτικότητα = -0,3531 ή -35,31%
3. Δείκτης Γενικής Ρευστότητας = 0,9189
4. Ικανότητα Δανεισμού = 0,2232
5. Δείκτης Φερεγγυότητας = 0,8175 ή 81,75%

Στοιχεία Ισολογισμού της "ΕΥΡΩΠΑΪΚΗΣ ΠΙΣΤΗΣ" 2009	
ΕΝΕΡΓΗΤΙΚΟ	31/12/2009
Επενδύσεις για λογαριασμό ασφαλισμένων	7.972.000,00 €
Επενδύσεις σε συνδεδεμένες εταιρείες	6.991.000,00 €
Αξιόγραφα εμπορικού χαρτοφυλακίου	0,00 €
Αξιόγραφα προς εκποίηση	38.710.000,00 €
Δάνεια και χορηγήσεις	1.308.000,00 €
Απαιτήσεις κατά Ασφαλισμένων	33.235.000,00 €
Απαιτήσεις κατά Αντασφαλιστών	13.787.000,00 €
Απαιτήσεις από Αντασφαλιστικές Δραστηριότητες	562.000,00 €
Σύνολο Φορολογικών Απαιτήσεων	0,00 €
Αναβαλλόμενες φορολογικές απαιτήσεις	386.000,00 €
Πελάτες και λοιπές απαιτήσεις	5.180.000,00 €
Γραμμάτια και επιταγές εισπρακτέες	0,00 €
Λοιπές απαιτήσεις	0,00 €
Μετρητά και ισοδύναμα μετρητών	47.692.000,00 €
Λοιπά περιουσιακά στοιχεία	12.632.000,00 €
ΚΥΚΛΟΦΟΡΟΥΝ ΕΝΕΡΓΗΤΙΚΟ	168.455.000,00 €
Σύνολο Ενεργητικού	213.934.000,00 €

ΠΑΘΗΤΙΚΟ	
Ιδία Κεφάλαια	40.060.000,00 €
Σύνολο Βραχυπρόθεσμων Υποχρεώσεων	173.874.000,00 €
Σύνολο Μακροπρόθεσμων Υποχρεώσεων	0,00 €
ΣΥΝΟΛΟ ΥΠΟΧΡΕΩΣΕΩΝ	173.874.000,00 €
Σύνολο Παθητικού	213.934.000,00 €
Στοιχεία Αποτελεσμάτων Χρήσης "ΕΥΡΩΠΑΪΚΗΣ ΠΙΣΤΗΣ" 2009	
	1/1-31/12/2009
Καθαρά Κέρδη προ Φόρων	3.663.000,00 €
Καθαρά Κέρδη μετά Φόρων	7.097.000,00 €

Αριθμοδείκτες "ΕΥΡΩΠΑΪΚΗΣ ΠΙΣΤΗΣ" 2009:

1. Βιομηχανική Αποδοτικότητα = 0,0171 ή 1,71%
2. Χρημα/κή Αποδοτικότητα = 0,1772 ή 17,72%
3. Δείκτης Γενικής Ρευστότητας = 0,9688
4. Ικανότητα Δανεισμού = 0,2304
5. Δείκτης Φερεγγυότητας = 0,8127 ή 81,27%

Στοιχεία Ισολογισμού της "ΕΥΡΩΠΑΪΚΗΣ ΠΙΣΤΗΣ" 2010	
ΕΝΕΡΓΗΤΙΚΟ	31/12/2010
Επενδύσεις για λογαριασμό ασφαλισμένων	5.965.000,00 €
Επενδύσεις σε συνδεδεμένες εταιρείες	3.906.000,00 €
Αξιόγραφα εμπορικού χαρτοφυλακίου	28.093.000,00 €
Αξιόγραφα προς εκποίηση	35.392.000,00 €
Δάνεια και χορηγήσεις	2.192.000,00 €
Απαιτήσεις κατά Ασφαλισμένων	34.864.000,00 €
Απαιτήσεις κατά Αντασφαλιστών	14.905.000,00 €
Απαιτήσεις από Αντασφαλιστικές Δραστηριότητες	562.000,00 €
Σύνολο Φορολογικών Απαιτήσεων	0,00 €
Αναβαλλόμενες φορολογικές απαιτήσεις	167.000,00 €
Πελάτες και λοιπές απαιτήσεις	6.386.000,00 €
Γραμμάτια και επιταγές εισπρακτέες	0,00 €
Λοιπές απαιτήσεις	0,00 €
Μετρητά και ισοδύναμα μετρητών	36.395.000,00 €
Λοιπά περιουσιακά στοιχεία	13.822.000,00 €
ΚΥΚΛΟΦΟΡΟΥΝ ΕΝΕΡΓΗΤΙΚΟ	182.649.000,00 €
Σύνολο Ενεργητικού	228.778.000,00 €
ΠΑΘΗΤΙΚΟ	

Ιδία Κεφάλαια	39.838.000,00 €
Σύνολο Βραχυπρόθεσμων Υποχρεώσεων	188.940.000,00 €
Σύνολο Μακροπρόθεσμων Υποχρεώσεων	0,00 €
ΣΥΝΟΛΟ ΥΠΟΧΡΕΩΣΕΩΝ	188.940.000,00 €
Σύνολο Παθητικού	228.778.000,00 €
Στοιχεία Αποτελεσμάτων Χρήσης "ΕΥΡΩΠΑΪΚΗΣ ΠΙΣΤΗΣ" 2010	
	1/1-31/12/2010
Καθαρά Κέρδη προ Φόρων	3.885.000,00 €
Καθαρά Κέρδη μετά Φόρων	878.000,00 €

Αριθμοδείκτες "ΕΥΡΩΠΑΪΚΗΣ ΠΙΣΤΗΣ" 2010:

1. Βιομηχανική Αποδοτικότητα = 0,0170 ή 1,70%
2. Χρημα/κή Αποδοτικότητα = 0,0220 ή 2,20%
3. Δείκτης Γενικής Ρευστότητας = 0,9667
4. Ικανότητα Δανεισμού = 0,2109
5. Δείκτης Φερεγγυότητας = 0,8259 ή 82,59%

Στοιχεία Ισολογισμού της "ΕΥΡΩΠΑΪΚΗΣ ΠΙΣΤΗΣ" 2011	
ΕΝΕΡΓΗΤΙΚΟ	31/12/2011
Επενδύσεις για λογαριασμό ασφαλισμένων	4.909.000,00 €
Επενδύσεις σε συνδεδεμένες εταιρείες	3.906.000,00 €
Αξιόγραφα εμπορικού χαρτοφυλακίου	18.067.000,00 €
Αξιόγραφα προς εκποίηση	81.879.000,00 €
Δάνεια και χορηγήσεις	3.887.000,00 €
Απαιτήσεις κατά Ασφαλισμένων	43.251.000,00 €
Απαιτήσεις κατά Αντασφαλιστών	13.738.000,00 €
Απαιτήσεις από Αντασφαλιστικές Δραστηριότητες	562.000,00 €
Σύνολο Φορολογικών Απαιτήσεων	0,00 €
Αναβαλλόμενες φορολογικές απαιτήσεις	1.256.000,00 €
Πελάτες και λοιπές απαιτήσεις	10.988.000,00 €
Γραμμάτια και επιταγές εισπρακτέες	0,00 €
Λοιπές απαιτήσεις	0,00 €
Μετρητά και ισοδύναμα μετρητών	13.306.000,00 €
Λοιπά περιουσιακά στοιχεία	15.036.000,00 €
ΚΥΚΛΟΦΟΡΟΥΝ ΕΝΕΡΓΗΤΙΚΟ	210.785.000,00 €
Σύνολο Ενεργητικού	257.047.000,00 €
ΠΑΘΗΤΙΚΟ	
Ιδία Κεφάλαια	41.403.000,00 €
Σύνολο Βραχυπρόθεσμων Υποχρεώσεων	215.644.000,00 €

Σύνολο Μακροπρόθεσμων Υποχρεώσεων	0,00 €
ΣΥΝΟΛΟ ΥΠΟΧΡΕΩΣΕΩΝ	215.644.000,00 €
Σύνολο Παθητικού	257.047.000,00 €
Στοιχεία Αποτελεσμάτων Χρήσης "ΕΥΡΩΠΑΪΚΗΣ ΠΙΣΤΗΣ" 2011	
	1/1-31/12/2011
Καθαρά Κέρδη προ Φόρων	3.959.000,00 €
Καθαρά Κέρδη μετά Φόρων	2.665.000,00 €

Αριθμοδείκτες "ΕΥΡΩΠΑΪΚΗΣ ΠΙΣΤΗΣ" 2011:

1. Βιομηχανική Αποδοτικότητα = 0,0154 ή 1,54%
2. Χρημα/κή Αποδοτικότητα = 0,0644 ή 6,44%
3. Δείκτης Γενικής Ρευστότητας = 0,9775
4. Ικανότητα Δανεισμού = 0,1920
5. Δείκτης Φερεγγυότητας = 0,8389 ή 83,89%

Στοιχεία Ισολογισμού της "ΕΥΡΩΠΑΪΚΗΣ ΠΙΣΤΗΣ" 2012	
ΕΝΕΡΓΗΤΙΚΟ	31/12/2012
Επενδύσεις για λογαριασμό ασφαλισμένων	5.163.000,00 €
Επενδύσεις σε συνδεδεμένες εταιρείες	3.966.000,00 €
Αξιόγραφα εμπορικού χαρτοφυλακίου	7.803.000,00 €
Αξιόγραφα προς εκποίηση	130.250.000,00 €
Δάνεια και χορηγήσεις	5.611.000,00 €
Απαιτήσεις κατά Ασφαλισμένων	36.177.000,00 €
Απαιτήσεις κατά Αντασφαλιστών	12.236.000,00 €
Απαιτήσεις από Αντασφαλιστικές Δραστηριότητες	569.000,00 €
Σύνολο Φορολογικών Απαιτήσεων	0,00 €
Αναβαλλόμενες φορολογικές απαιτήσεις	1.387.000,00 €
Πελάτες και λοιπές απαιτήσεις	13.064.000,00 €
Γραμμάτια και επιταγές εισπρακτέες	0,00 €
Λοιπές απαιτήσεις	0,00 €
Μετρητά και ισοδύναμα μετρητών	6.353.000,00 €
Λοιπά περιουσιακά στοιχεία	14.232.000,00 €
ΚΥΚΛΟΦΟΡΟΥΝ ΕΝΕΡΓΗΤΙΚΟ	236.811.000,00 €
Σύνολο Ενεργητικού	278.464.000,00 €
ΠΑΘΗΤΙΚΟ	
Ιδία Κεφάλαια	51.669.000,00 €
Σύνολο Βραχυπρόθεσμων Υποχρεώσεων	226.795.000,00 €
Σύνολο Μακροπρόθεσμων Υποχρεώσεων	0,00 €
ΣΥΝΟΛΟ ΥΠΟΧΡΕΩΣΕΩΝ	226.795.000,00 €

Σύνολο Παθητικού	278.464.000,00 €
Στοιχεία Αποτελεσμάτων Χρήσης "ΕΥΡΩΠΑΪΚΗΣ ΠΙΣΤΗΣ" 2012	
	1/1-31/12/2012
Καθαρά Κέρδη προ Φόρων	11.624.000,00 €
Καθαρά Κέρδη μετά Φόρων	11.641.000,00 €

Αριθμοδείκτες "ΕΥΡΩΠΑΪΚΗΣ ΠΙΣΤΗΣ" 2012:

1. Βιομηχανική Αποδοτικότητα = 0,0417 ή 4,17%
2. Χρημα/κή Αποδοτικότητα = 0,2253 ή 22,53%
3. Δείκτης Γενικής Ρευστότητας = 1,0442
4. Ικανότητα Δανεισμού = 0,2278
5. Δείκτης Φερεγγυότητας = 0,8144 ή 81,44%

Στοιχεία Ισολογισμού της "ΕΥΡΩΠΑΪΚΗΣ ΠΙΣΤΗΣ" 2013	
ΕΝΕΡΓΗΤΙΚΟ	31/12/2013
Επενδύσεις για λογαριασμό ασφαλισμένων	0,00 €
Επενδύσεις σε συνδεδεμένες εταιρείες	3.266.000,00 €
Αξιόγραφα εμπορικού χαρτοφυλακίου	5.793.000,00 €
Αξιόγραφα προς εκποίηση	163.144.000,00 €
Δάνεια και χορηγήσεις	6.320.000,00 €
Απαιτήσεις κατά Ασφαλισμένων	32.496.000,00 €
Απαιτήσεις κατά Αντασφαλιστών	11.443.000,00 €
Απαιτήσεις από Αντασφαλιστικές Δραστηριότητες	429.000,00 €
Σύνολο Φορολογικών Απαιτήσεων	0,00 €
Αναβαλλόμενες φορολογικές απαιτήσεις	2.604.000,00 €
Πελάτες και λοιπές απαιτήσεις	9.664.000,00 €
Γραμμάτια και επιταγές εισπρακτέες	0,00 €
Λοιπές απαιτήσεις	0,00 €
Μετρητά και ισοδύναμα μετρητών	8.479.000,00 €
Λοιπά περιουσιακά στοιχεία	20.695.000,00 €
ΚΥΚΛΟΦΟΡΟΥΝ ΕΝΕΡΓΗΤΙΚΟ	264.333.000,00 €
Σύνολο Ενεργητικού	299.842.000,00 €
ΠΑΘΗΤΙΚΟ	
Ιδία Κεφάλαια	59.054.000,00 €
Σύνολο Βραχυπρόθεσμων Υποχρεώσεων	240.788.000,00 €
Σύνολο Μακροπρόθεσμων Υποχρεώσεων	0,00 €
ΣΥΝΟΛΟ ΥΠΟΧΡΕΩΣΕΩΝ	240.788.000,00 €
Σύνολο Παθητικού	299.842.000,00 €

Στοιχεία Αποτελεσμάτων Χρήσης "ΕΥΡΩΠΑΪΚΗΣ ΠΙΣΤΗΣ" 2013	
	1/1-31/12/2013
Καθαρά Κέρδη προ Φόρων	13.388.000,00 €
Καθαρά Κέρδη μετά Φόρων	10.136.000,00 €

Αριθμοδείκτες "ΕΥΡΩΠΑΪΚΗΣ ΠΙΣΤΗΣ" 2013:

1. Βιομηχανική Αποδοτικότητα = 0,0447 ή 4,47%
2. Χρημα/κή Αποδοτικότητα = 0,1716 ή 17,16%
3. Δείκτης Γενικής Ρευστότητας = 1,0978
4. Ικανότητα Δανεισμού = 0,2453
5. Δείκτης Φερεγγυότητας = 0,8030 ή 80,30%

Συγκεντρωτικός Πίνακας Αριθμοδεικτών "ΕΥΡΩΠΑΪΚΗΣ ΠΙΣΤΗΣ" 8 ετών								
	2006	2007	2008	2009	2010	2011	2012	2013
Βιομηχανική Απο/τητα	3,16%	2,05%	0,69%	1,71%	1,70%	1,54%	4,17%	4,47%
Χρημα/κή Απο/τητα	12,86%	6,10%	-35,31%	17,72%	2,20%	6,44%	22,53%	17,16%
Γενική Ρευστότητα	0,9901	1,0366	0,9189	0,9688	0,9667	0,9775	1,0442	1,0978
Ικανότητα Δανεισμού	0,2023	0,3099	0,2232	0,2304	0,2109	0,1920	0,2278	0,2453
Δείκτης Φερεγγυότητας	83,17%	76,34%	81,75%	81,27%	82,59%	83,89%	81,44%	80,30%

Συμπεράσματα:

- Οι τιμές του δείκτη βιομηχανικής απόδοσης είναι μη ικανοποιητικές, αφού βρίσκονται σε χαμηλά επίπεδα και το έτος 2008 παρατηρείται η τιμή του δείκτη να τείνει στο μηδέν. Το 2012 παρατηρούμε μια αύξηση, όπου φαίνεται να συνεχίζει σταδιακά το έτος 2013. Αυτό οφείλεται στις χαμηλές τιμές στα καθαρά κέρδη προ φόρων.
- Ο δείκτης χρηματοοικονομικής αποδοτικότητας φανερώνει τη μη αποτελεσματική λειτουργία της εταιρείας, κι αυτό οφείλεται σε χαμηλά καθαρά κέρδη μετά φόρων που παρουσιάζει, με αποτέλεσμα σε κάποια έτη να καταγράφονται αρνητικές τιμές. Πιο συγκεκριμένα το 2008 βλέπουμε μια σημαντική μείωση της τιμής, ενώ τα έτη 2012-2013 βλέπουμε οι τιμές να αυξομειώνονται, αλλά να διατηρούν ένα υψηλότερο επίπεδο από τα προηγούμενα έτη.
- Οι τιμές του δείκτη γενικής ρευστότητας είναι μη ικανοποιητικές, για το λόγο ότι οι τιμές του δείκτη στα περισσότερα από τα εξεταζόμενα έτη βρίσκονται

κάτω από την μονάδα, που σημαίνει πως η εταιρεία αυτά τα έτη δεν μπορεί να ανταποκριθεί στις βραχυχρόνιες υποχρεώσεις της.

- Στις τιμές του δείκτη ικανότητας δανεισμού, βλέπουμε ότι η ΕΥΡΩΠΑΪΚΗ ΠΙΣΤΗ είναι αρκετά ικανή να ανταποκριθεί μόνη της στις συνολικές της υποχρεώσεις χωρίς την ανάγκη δανεισμού, εφόσον οι τιμές του δείκτη κυμαίνονται σε αρκετά χαμηλά επίπεδα.
- Επίσης, το ίδιο παρατηρούμε και για τον δείκτη φερεγγυότητας βλέποντας τις τιμές του δείκτη να είναι σε αρκετά υψηλά επίπεδα, όπου αυτό μας δείχνει ότι η εταιρεία δεν παρουσιάζει κίνδυνο μη αποπληρωμής των ασφαλιστικών της υποχρεώσεων.

Συνοψίζοντας την ανάλυση των δεικτών της ΕΥΡΩΠΑΪΚΗΣ ΠΙΣΤΗΣ, προκύπτει ότι η εταιρεία παρουσιάζει μη ικανοποιητικές τιμές στους δείκτες αποδοτικότητας και ρευστότητας, ενώ αρκετά ικανοποιητικές είναι οι δείκτες δανειακής επιβάρυνσης και φερεγγυότητας. Τέλος, πρέπει να επισημάνουμε ότι δεν υπάρχουν μεγάλες αυξομειώσεις και αποκλίσεις στις τιμές των δεικτών, ακόμη και κατά τη διάρκεια των ετών της οικονομικής ύφεσης.

Γενικά Συμπεράσματα :

Συγκεντρωτικός Πίνακας Συγκριτικής Παράθεσης των Εταιρειών

2006	INTERAMERICAN	ΜΙΝΕΤΤΑ	ΕΘΝΙΚΗ ΑΣΦΑΛΙΣΤΙΚΗ	ΕΥΡΩΠΑΪΚΗ ΠΙΣΤΗ
Δ1	8,68%	1,36%	-0,19%	3,16%
Δ2	6,85%	4,20%	-4,89%	12,86%
Δ3	10,307	6,7682	0,9423	0,9901
Δ4	9,3095	3,0049	0,0773	0,2023
Δ5	9,70%	10,11%	92,83%	83,17%
2007	INTERAMERICAN	ΜΙΝΕΤΤΑ	ΕΘΝΙΚΗ ΑΣΦΑΛΙΣΤΙΚΗ	ΕΥΡΩΠΑΪΚΗ ΠΙΣΤΗ
Δ1	25,79%	2,51%	-0,68%	2,05%
Δ2	21,81%	7,28%	-19,41%	6,10%
Δ3	9,9993	6,664	0,9318	1,0366
Δ4	9	2,6754	0,0342	0,3099
Δ5	10%	10,52%	96,69%	76,34%
2008	INTERAMERICAN	ΜΙΝΕΤΤΑ	ΕΘΝΙΚΗ ΑΣΦΑΛΙΣΤΙΚΗ	ΕΥΡΩΠΑΪΚΗ ΠΙΣΤΗ
Δ1	8,71%	-11,07%	0,65%	0,69%
Δ2	6%	-63,76%	-247,26%	-35,31%
Δ3	11,8395	5,0661	0,9164	0,9189

Δ4	10,8403	1,2618	0,0276	0,2232
Δ5	8,45%	13,64%	97,31%	81,75%
2009	INTERAMERICAN	ΜΙΝΕΤΤΑ	ΕΘΝΙΚΗ ΑΣΦΑΛΙΣΤΙΚΗ	ΕΥΡΩΠΑΪΚΗ ΠΙΣΤΗ
Δ1	7,16%	-0,55%	-2,08%	1,71%
Δ2	3,02%	-47,31%	39,50%	17,72%
Δ3	9,5997	5,1119	0,9668	0,9688
Δ4	8,2784	1,2189	0,0656	0,2304
Δ5	10,78%	14,97%	93,84%	81,27%
2010	INTERAMERICAN	ΜΙΝΕΤΤΑ	ΕΘΝΙΚΗ ΑΣΦΑΛΙΣΤΙΚΗ	ΕΥΡΩΠΑΪΚΗ ΠΙΣΤΗ
Δ1	4,50%	5,02%	-1,07%	1,70%
Δ2	-2,59%	-13,20%	-36,12%	2,20%
Δ3	13,4951	6,394	0,9648	0,9667
Δ4	11,8895	1,5711	0,0349	0,2109
Δ5	7,76%	12,11%	96,63%	82,59%
2011	INTERAMERICAN	ΜΙΝΕΤΤΑ	ΕΘΝΙΚΗ ΑΣΦΑΛΙΣΤΙΚΗ	ΕΥΡΩΠΑΪΚΗ ΠΙΣΤΗ
Δ1	-16,25%	3,49%	-18,00%	1,54%
Δ2	-18,06%	3,55%	151,09%	6,44%
Δ3	8,6554	6,2052	0,8408	0,9775
Δ4	7,6696	1,4412	-0,0796	0,192
Δ5	11,53%	13,36%	108,65%	83,89%
2012	INTERAMERICAN	ΜΙΝΕΤΤΑ	ΕΘΝΙΚΗ ΑΣΦΑΛΙΣΤΙΚΗ	ΕΥΡΩΠΑΪΚΗ ΠΙΣΤΗ
Δ1	0,96%	3,39%	2,92%	4,17%
Δ2	2,02%	1,38%	30,93%	22,53%
Δ3	61,6236	5,7035	1,0438	1,0442
Δ4	44,0008	1,5443	0,1314	0,2278
Δ5	2,22%	14,58%	88,39%	81,44%
2013	INTERAMERICAN	ΜΙΝΕΤΤΑ	ΕΘΝΙΚΗ ΑΣΦΑΛΙΣΤΙΚΗ	ΕΥΡΩΠΑΪΚΗ ΠΙΣΤΗ
Δ1	-59,92%	2,06%	3,30%	4,47%
Δ2	-63,47%	5,36%	28,21%	17,16%
Δ3	130,888	5,738	1,0938	1,0978
Δ4	85,3801	1,7036	0,1746	0,2453
Δ5	1,16%	14,39%	85,13%	80,30%

Όπου:

Δ1: Βιομηχανική Αποδοτικότητα

Δ2: Χρηματοοικονομική Αποδοτικότητα

Δ3: Δείκτης Γενικής Ρευστότητας

Δ4: Ικανότητα Δανεισμού

Δ5: Δείκτης Φερεγγυότητας

Με βάση την χρηματοοικονομική ανάλυση της κάθε εταιρείας που πραγματοποιήσαμε ξεχωριστά με τη βοήθεια των αριθμοδεικτών και μετά από την συγκριτική παράθεση των αριθμοδεικτών των εταιρειών που επιλέξαμε, καταλήξαμε στα εξής γενικά συμπεράσματα:

- Η ΕΥΡΩΠΑΪΚΗ ΠΙΣΤΗ καταγράφει τις καλύτερες επιδόσεις στους Δείκτες Αποδοτικότητας σε σύγκριση με τις υπόλοιπες εταιρείες, πράγμα το οποίο φαίνεται από τις τιμές των δεικτών οι οποίες βρίσκονται όλες πάνω από το μηδέν, δηλαδή δεν παρουσιάζουν αρνητικές τιμές, όπως συμβαίνει με τα περισσότερα έτη των άλλων εταιρειών, εκτός από το έτος 2008 όπου παρουσιάζει αρνητική τιμή ο δείκτης χρηματοοικονομικής αποδοτικότητας.
- Στο Δείκτη Γενικής Ρευστότητας καλύτερες επιδόσεις καταγράφονται από την εταιρεία MINETTA, διότι οι τιμές του δείκτη ναι μεν βρίσκονται πάνω από την μονάδα, που σημαίνει ότι μπορεί να καλύπτει τις βραχυχρόνιες υποχρεώσεις της, αλλά και επειδή κυμαίνονται σε τιμές 4-6 και δεν υπάρχουν μεγάλες αυξομειώσεις, όπως συμβαίνει με την INTERAMERICAN, όπου μπορεί στα περισσότερα έτη να είναι άνω της μονάδας η τιμή του δείκτη, υπάρχουν, όμως, τεράστιες αποκλίσεις μεταξύ τους.
- Από την άλλη πλευρά η ΕΘΝΙΚΗ ΑΣΦΑΛΙΣΤΙΚΗ μπορεί να μην καταγράφει ικανοποιητικές τιμές στους δείκτες αποδοτικότητας και ρευστότητας, καταγράφει όμως τις καλύτερες επιδόσεις στους Δείκτες Φερεγγυότητας, όπου οι τιμές βρίσκονται σε υψηλότερα επίπεδα από αυτές των υπολοίπων εταιρειών και επίσης σε πάρα πολύ χαμηλά επίπεδα βρίσκονται οι τιμές του δείκτη της δανειακής επιβάρυνσης, που σημαίνει πως η εταιρεία μπορεί να ανταποκριθεί μόνη της στις συνολικές της υποχρεώσεις χωρίς την ανάγκη δανεισμού.

Συνεπώς, από όλα τα παραπάνω στοιχεία και αναλύσεις που έχουμε παραθέσει, μπορούμε να πούμε ότι η ΕΥΡΩΠΑΪΚΗ ΠΙΣΤΗ είναι η πιο αποτελεσματική και φερέγγυα ασφαλιστική εταιρεία με ένα μικρό πρόβλημα που εντοπίζεται στη ρευστότητά της. Ακολουθούν η MINETTA και η ΕΝΘΝΙΚΗ ΑΣΦΑΛΙΣΤΙΚΗ, οι οποίες μπορεί να μην είναι τόσο αποδοτικές σε σύγκριση με την ΕΥΡΩΠΑΪΚΗ ΠΙΣΤΗ, αλλά η MINETTA είναι σχετικά φερέγγυα και μπορεί να καλύπτει τις βραχυχρόνιες υποχρεώσεις της και η ΕΘΝΙΚΗ μπορεί να έχει ένα μικρό πρόβλημα ρευστότητας, αλλά αποτελεί την πιο φερέγγυα ασφαλιστική εταιρεία όλων των εξεταζόμενων με πολύ χαμηλό ποσοστό δανεισμού, που τείνει στο μηδέν. Τελευταία, κατατάσσουμε την INTERAMERICAN, διότι αποδεικνύεται μη αποδοτική και μη φερέγγυα λόγω των ιδιαίτερα χαμηλών τιμών των δεικτών αποδοτικότητας και φερεγγυότητας, με υψηλό ποσοστό δανεισμού και μεγάλες αυξομειώσεις στη ρευστότητα.

Συνολικά αποτελέσματα των αριθμοδεικτών για την δετία και γράφημα

	2006	2007	2008	2009	2010	2011	2012	2013
Δ1	13,01%	29,67%	-1,02%	6,24%	10,15%	-29,22%	11,44%	-50,09%
Δ2	19,02%	15,78%	-340%	12,93%	-49,71%	143,02%	56,86%	-12,74%
Δ3	19,0076	18,6317	18,7409	16,6472	21,8206	16,6789	69,4151	138,8176
Δ4	12,594	12,0195	12,3529	9,7933	13,7064	9,2232	45,9043	87,5036
Δ5	195,81%	194%	201,15%	200,86%	199,09%	217,43%	186,63%	180,98%

Γράφημα 1

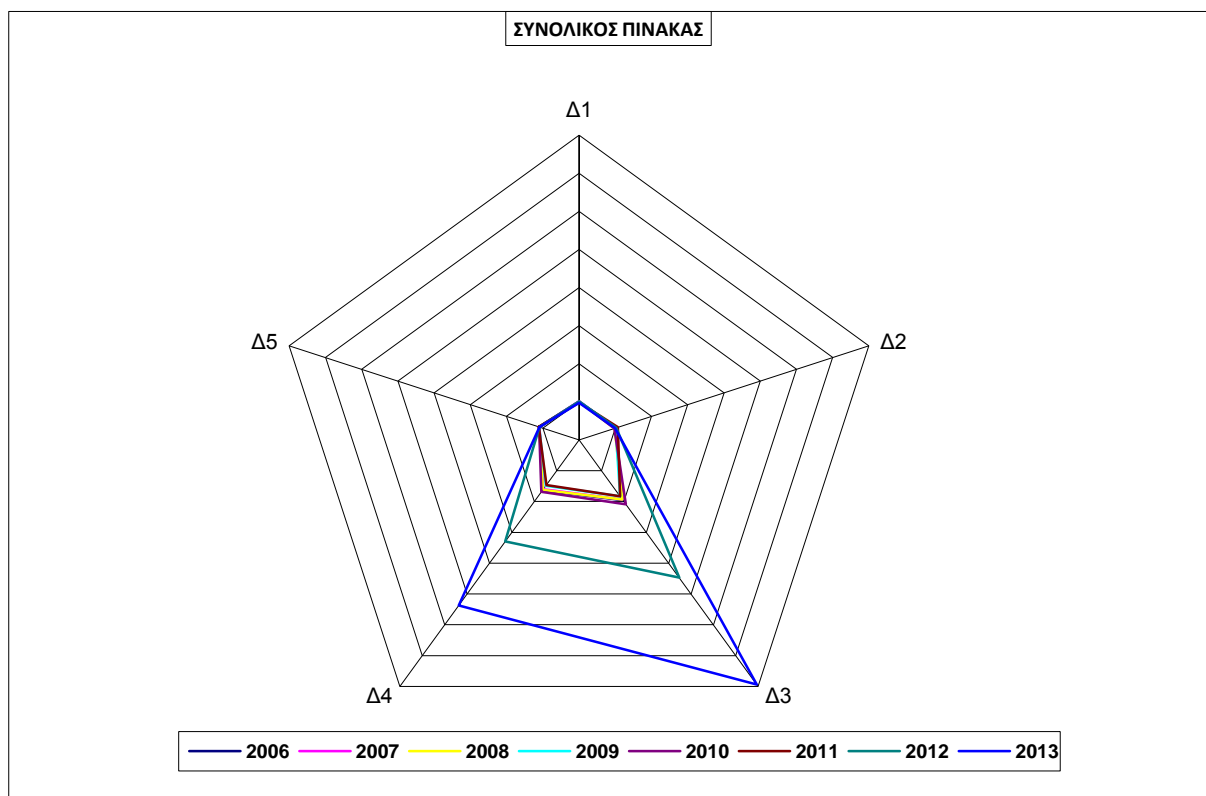

4.5 ΜΕΡΙΔΙΑ ΑΓΟΡΑΣ ΤΩΝ ΑΣΦΑΛΙΣΤΙΚΩΝ ΕΤΑΙΡΕΙΩΝ

Γενικά:

Μερίδιο αγοράς είναι το μέτρο του σχετικού μεγέθους μιας επιχείρησης συγκεκριμένου τομέα δραστηριότητας ή αγοράς, ως προς το σύνολο της παραγωγής, των πωλήσεων ή της παραγωγικής ικανότητας των επιχειρήσεων αυτού του τομέα δραστηριότητας ή αυτής της αγοράς. Μεταξύ των συχνά αναφερόμενων εμπορικών στόχων των επιχειρήσεων περιλαμβάνεται, εκτός των κερδών, και η αύξηση του μεριδίου αγοράς. Αυτό συμβαίνει, γιατί πολλές φορές υπάρχει θετική συσχέτιση μεταξύ μεριδίου αγοράς, οικονομικών κλίμακας και κερδών. Στον τομέα ανταγωνισμού, τα μερίδια αγοράς αποτελούν σημαντικό δείκτη για την ύπαρξη ισχύος στην αγορά. Πιο συγκεκριμένα, πρέπει να εξετάζεται όχι μόνο το μερίδιο αγοράς σε απόλυτους όρους, αλλά πρέπει να συγκρίνεται το μερίδιο αυτό με εκείνο των ανταγωνιστών. Ωστόσο, ακόμα και οι επιχειρήσεις με σημαντικά μερίδια αγοράς δεν κατέχουν απαραίτητα ισχύ στην αγορά, όταν, παραδείγματος χάρη οι φραγμοί εισόδου στην αγορά είναι ιδιαίτερα χαμηλοί και η απειλή μιας τέτοιας εισόδου παρεμποδίζει την άσκηση της ισχύος στην αγορά.

4.5.1 Εισαγωγικό σημείωμα

Η ελληνική ασφαλιστική αγορά στη διάρκεια της 45χρονης ιστορίας της (από τη θεσμοθέτηση του νόμου 400/1970) δεν κατάφερε ποτέ να ωριμάσει και να κατακτήσει τα μερίδια αγοράς, που είχαν αντίστοιχες αγορές σε κράτη – μέλη της Ευρωζώνης. Το 2013 μάλιστα, η σχέση ασφαλιστρών προς ΑΕΠ υποχώρησε, σύμφωνα με τα στοιχεία της «Η», προς τα επίπεδα του 2,1% από το 2,4% που ήταν από το 2005 μέχρι και το 2012.

Μπορεί οι εταιρείες να έχουν εκσυγχρονιστεί σε οργανωτικές δομές, να έχουν μεγαλύτερη κεφαλαιακή αποθεματοποίηση, να είναι συνεπέστερες στις αποζημιώσεις τους, να έχει εισαχθεί η νέα τεχνολογία, οι ασφαλιστές να είναι πιο μορφωμένοι και εξειδικευμένοι, αλλά η ιδιωτική ασφάλιση έχει πληγεί έμμεσα πολύ από την οικονομική κρίση. Οι κλάδοι που υποφέρουν περισσότερο είναι οι κλάδοι αστικής ευθύνης επιχειρήσεων, επιχειρηματικών δραστηριοτήτων, ενώ αντίθετα ευνοημένοι είναι οι κλάδοι υγείας, που ουσιαστικά καλούνται να καλύψουν το έλλειμμα κοινωνικής ασφάλισης και σε δεύτερη ανάγνωση οι ευρύτερες ασφαλίσειες ζωής (συνταξιοδοτικά και επενδυτικά προϊόντα).

Οι αιτίες για την υποτονική ανάπτυξη της ασφαλιστικής αγοράς είναι δύο. Η πρώτη, είναι η έλλειψη ρευστότητας στα μικρομεσαία νοικοκυριά (τα οποία πλήττονται και από την κατάρρευση της κοινωνικής ασφάλισης) και η δεύτερη, είναι η έλλειψη σωστής ασφαλιστικής συμπεριφοράς από τις εταιρείες και τους υπαλλήλους τους τα προηγούμενα χρόνια, η οποία έχει δημιουργήσει κλίμα εσωστρέφειας και καχυποψίας.

4.5.2 Επιχειρηματική συγκέντρωση του ασφαλιστικού κλάδου

Την επιχειρηματική συσσώρευση του ασφαλιστικού κλάδου στην Ελλάδα προκρίνει σταθερά τα τελευταία χρόνια η Τράπεζα Ελλάδος, προκειμένου να σχηματιστούν ισχυροί όμιλοι που θα μπορούν να διαδραματίσουν καθοριστικό ρόλο στη συμπληρωματική ασφάλιση σε συντάξεις και υγεία, ενώ η Task Force πιέζει και για υποχρεωτικότητα της ασφάλισης κτιρίων και περιουσίας.

Τα τραπεζικά stress tests θα αποτελέσουν τον καταλύτη για τη δημιουργία μιας νέας μικρότερης σε αριθμό εταιρειών, αλλά ισχυρότερων σχημάτων με καθορισμένους ρόλους και στρατηγικές συνεργασίες μεταξύ ασφαλιστικών εταιρειών και τραπεζών. Ήδη το πρώτο βήμα έγινε με την πώληση της ΑΤΕ Ασφαλιστικής στην Ergo, ακολουθεί η Eurolife Ασφαλιστική, που σύμφωνα με χρηματιστηριακές πληροφορίες βρίσκεται κοντά στην προκήρυξη δημόσιας εγγραφής (IPO) για συγκέντρωση κεφαλαίων και μέσα στο επόμενο 18μηνο θα υπάρξουν εξελίξεις και για την Εθνική Ασφαλιστική. Εάν υλοποιηθούν τα σχέδια αυτά, τότε μέχρι το 2016 οι δέκα μεγαλύτερες εταιρείες στον κλάδο θα ελέγχουν το 80% της ασφαλιστικής αγοράς.

Στην μικρότερη αγορά οι επιχειρηματικές εξελίξεις που επικρατούν στον κλάδο τα τελευταία δέκα χρόνια, δείχνουν ότι δημιουργείται μία μικρότερη σε αριθμούς εταιρειών αγορά, αλλά με ισχυρότερες επιχειρήσεις και, κυρίως, με επιχειρήσεις με αυξημένη αποθεματοποίηση και κεφαλαιακή φερεγγυότητα, που αποδίδεται στην αυστηρή εποπτεία που ασκεί (από το 2010) η Τράπεζα Ελλάδος. Το δεύτερο χαρακτηριστικό είναι, πλέον, η κυριαρχία των ξένων πολυεθνικών, οι οποίες κατέχουν το 60% επί της συνολικής ασφαλιστικής παραγωγής έναντι των ελληνικών.

Αξιοσημείωτο είναι ότι από το 40% επί της συνολικής ασφαλιστικής παραγωγής των ελληνικών εταιρειών η Εθνική Ασφαλιστική κατέχει το 25% και οι υπόλοιπες εταιρείες το 15%. Μάλιστα, η κυριαρχία των ξένων πολυεθνικών ασφαλιστικών εταιρειών στην πίτα της αγοράς αυξήθηκε μετά την απορρόφηση της ΑΤΕ Ασφαλιστικής από την γερμανική Ergo τον Αύγουστο. Ωστόσο, και αυτό είναι δείγμα αδυναμίας, οι ξένες πολυεθνικές δεν έχουν καταφέρει -πλην λίγων εξαιρέσεων- να αποκτήσουν διεύθυνση στην ελληνική αγορά. Χαρακτηριστικό παράδειγμα αποτελεί η Interamerican, που έχει μερίδιο αγοράς περίπου 15%, σύμφωνα με εκτιμήσεις για την περίοδο 2012-2014.

Οι αλλαγές στον ασφαλιστικό χάρτη και η πολυδιάσπασή του έχουν οδηγήσει σε έντονο τιμολογιακό ανταγωνισμό, που ξεκινά από τις ξένες πολυεθνικές προς τις ελληνικές και έχει ως στόχο να τις βγάλει από τον ασφαλιστικό χάρτη.

Οι πιέσεις εκατέρωθεν τόσο προς την Ένωση Ασφαλιστικών Εταιρειών όσο και προς την εποπτεία (Διεύθυνση Εποπτείας Ιδιωτικής Ασφάλισης) της Τράπεζας της Ελλάδας δεν φαίνεται να αποδίδουν, αφού οι ξένοι ασφαλιστικοί όμιλοι έχουν καθορισμένες στρατηγικές αλλά και την συμπαράσταση των βασικών μετόχων όπως και της τρόικας, με την οποία έχουν αραστή συνεργασία.

Υπάρχει, βέβαια, και η περίπτωση της Ευρωπαϊκής Πίστης, στην οποία η Τράπεζα Πειραιώς κατέχει το 33%. Σύμφωνα με πηγές από την εταιρεία, σε περίπτωση που η Τράπεζα Πειραιώς βγάλει 'πωλητήριο' στο μερίδιό της, τότε ενδέχεται η εταιρεία να το επαναγοράσει σε τρέχουσες τιμές.

4.5.3 Ηγέτης των μεριδίων αγοράς

Μπορεί οι πολυεθνικές εταιρείες της ασφαλιστικής αγοράς να συνεχίζουν να αυξάνουν τα μερίδιά τους στην αγορά, τόσο στα μερίδια των γενικών ασφαλίσεων όσο και στα μερίδια των ασφαλίσεων ζωής, όμως από τα στοιχεία του 9μήνου του 2010 που ανακοίνωσε η ΕπΕΙΑ, προκύπτει ότι η Εθνική Ασφαλιστική διατηρεί τον τίτλο του ηγέτη της αγοράς με 23,16% και 18,36% σε ποσοστά αντίστοιχα στις ασφαλίσεις ζωής και στις γενικές ασφαλίσεις και ακολουθούν η Interamerican με 11,52%, η Ευρωπαϊκή Πίστη και η Minetta με ποσοστά κάτω του 4%.

Στον κλάδο γενικών ασφαλίσεων με τον οποίο ασχολούμαστε στην έρευνά μας, όλες οι εταιρείες πλην της Εθνικής Ασφαλιστικής και 2-3 εταιρειών ακόμα, διαμορφώνουν ποσοστά μεριδίων σε μονοψήφια νούμερα. Κι εδώ, όμως, βλέπουμε να παρατηρείται συγκέντρωση στις μεγάλες εταιρείες (τραπεζών) και στις πολυεθνικές. Βέβαια, η διασπορά είναι μεγάλη με δεδομένου του μεγάλου αριθμού των εταιρειών γενικών ασφαλίσεων που είναι αμιγώς ελληνικές.

4.5.4 Πτώση των εργασιών στην ασφαλιστική αγορά

Η μείωση του αριθμού των ασφαλιστικών εταιρειών στην χώρα μας τα τελευταία χρόνια οδηγεί στην αύξηση του μεριδίου αγοράς των ξένων ασφαλιστικών εταιρειών στην Ελλάδα, αλλά, και η παύση των εργασιών στον κλάδο που καταγράφεται για 5^η συνεχή χρονιά.

Από την πτώση των εργασιών ενισχυμένοι βγαίνουν οι πολυεθνικοί όμιλοι, που φαίνεται ότι παρά την γενικότερη υποχώρηση των ασφαλιστρών, συντηρούν δυνάμεις, ενώ κινήσεις όπως η πρόσφατη εξαγορά της Αγροτικής Ασφαλιστικής από τον γερμανικό όμιλο της Ergo, όπως αναφέραμε και παραπάνω, οδηγεί στην διεύρυνση της παρουσίας τους στην αγορά. Σύμφωνα με τα στοιχεία που δημοσίευσε η Τράπεζα Ελλάδος στην ενδιάμεση νομισματική έκθεση, το μερίδιο αγοράς που έχουν οι θυγατρικές ευρωπαϊκών ομίλων και τα υποκαταστήματα κρατών-μελών της Ευρωπαϊκής Ένωσης και τρίτων χωρών, αθροίζεται πλέον στο 50,8%, με το 45% να προέρχεται από θυγατρικές ευρωπαϊκών ομίλων, στις οποίες περιλαμβάνεται και η Interamerican.

Στην ενίσχυση της παρουσίας του βοηθάει κατά κύριο λόγο ο ισχυρός ανταγωνισμός, που κυριαρχεί στον κλάδο αυτοκινήτου, τον οποίο μονοπωλούσαν κυρίως οι ελληνικές ασφαλιστικές. Η δυναμική είσοδος των ξένων εταιρειών στην ασφάλιση οχημάτων πυροδοτήθηκε από την προσπάθεια τους να ανακτήσουν τις απώλειες που είχε το σύνολο της αγοράς από τις ασφαλίσεις ζωής και οδήγησε στην ανακατανομή των δυνάμεων στον κλάδο γενικών ασφαλίσεων, στον οποίο κυριαρχούσαν μέχρι πρόσφατα οι εγχώριες εταιρείες.

Την ανακατανομή των μεριδίων βοηθάει η μείωση του αριθμού των εταιρειών, από 81 το 2005 σε 66 το 2014, μετά τα διαδοχικά λουκέτα που μπήκαν τα τελευταία χρόνια από τις αρμόδιες εποπτικές αρχές. Πρόκειται για λουκέτα σε ελληνικές ασφαλιστικές εταιρείες που έχουν σημαντικά προβλήματα φερεγγυότητας

και η έξοδός τους από την αγορά, σηματοδότησε την περαιτέρω αναδιάταξη του κλάδου υπέρ των ξένων εταιρειών.

Κύριο χαρακτηριστικό του κλάδου τα τελευταία χρόνια είναι η υποχώρηση των εργασιών από τα 5,3 δις ευρώ το 2010 στα 3,1 δις ευρώ (στοιχεία για το πρώτο 10μηνο του 2014), καταγράφοντας πτώση κατά 40% περίπου. Η πτώση των εργασιών αγγίζει το σύνολο των εταιρειών, δηλαδή τόσο τις ξένες όσο και αυτές που είναι ελληνικών συμφερόντων, ενώ ισχυρότερο υπήρξε το πλήγμα για τον κλάδο ζωής οι εργασίες του οποίου υποχώρησαν από τα 2,5 δις ευρώ το 2009 στο 1,5 δις ευρώ, με βάση τα στοιχεία του Οκτωβρίου, οι ασφαλίσεις ζημιών υποχώρησαν από τα 3 δις ευρώ στο 1,7 δις ευρώ. Τα στοιχεία της ΤτΕ δείχνουν πάντως ότι ο κλάδος έχει βελτιώσει την φερεγγυότητά του, καθώς το σύνολο των τεχνικών αποθεμάτων καταγράφει αύξηση και διαμορφώθηκε στα 119,9 δις ευρώ.

Παρακάτω αναφέρουμε αναλυτικά τα μερίδια αγοράς των ασφαλιστικών εταιρειών, που έχουμε επιλέξει για την διεκπεραίωση της εργασίας μας.

4.5.5 Μερίδιο αγοράς της Interamerican

Θα ξεκινήσουμε από το έτος 2011, όπου η Interamerican παρουσίασε αρνητικό πρόσημο στα καθαρά της κέρδη μετά φόρων, λόγω της συμμετοχής της στο πρόγραμμα ανταλλαγής ελληνικών ομολόγων (PSI). Το 2012 όμως, μια χρονιά, επίσης, έντονης δοκιμασίας της ασφαλιστικής αγοράς τόσο στις πωλήσεις όσο και στην κεφαλαιακή επάρκεια των εταιρειών, η Interamerican πέτυχε την επιστροφή της στην κερδοφορία και οι τρεις κλάδοι στους οποίους δραστηριοποιείται ήταν κερδοφόροι. Παράλληλα, το 2012 συγκρότησε σε υψηλό επίπεδο και την απόδοση των ασφαλιστικών της εργασιών, με τα μεικτά εγγεγραμμένα ασφάλιστρα να φθάνουν συνολικά τα 428,3 εκατ. ευρώ έναντι 468,5 εκατ. ευρώ το 2011 (δηλαδή μείωση 8,5% έναντι μείωσης 10,7% του συνόλου της ασφαλιστικής αγοράς). Ειδικότερα, στις γενικές ασφαλίσεις τα μεικτά εγγεγραμμένα ασφάλιστρα ανήλθαν σε 224,2 εκατ. ευρώ, στον κλάδο ζωής στα 107 εκατ. ευρώ και στον κλάδο υγείας στα 97,1 εκατ. ευρώ, με τη νέα παραγωγή ασφαλιστρών ζωής και υγείας να φθάνει τα 38,4 εκατ. ευρώ. Με αυτά τα αποτελέσματα η Interamerican, διατηρεί τη 2^η θέση στην κατάταξη της ασφαλιστικής αγοράς, αυξάνοντας οριακά το μερίδιό της σε 9,9%.

Συνεχίζοντας την πολιτική της πολυκαναλικής διανομής, με γνώμονα την πελατοκεντρική προσέγγιση των ασφαλιστικών αναγκών με κάθε τρόπο, η Interamerican διατηρεί ένα ισορροπημένο πραϋντικό χαρτοφυλάκιο γενικών ασφαλειών, ζωής και υγείας με αναπτυσσόμενα όλα τα δίκτυά της. Ακόμη, οι δείκτες ικανοποίησης ασφαλιστών και πρακτόρων υπερβαίνουν το 80%.

Το 2013, η Interamerican συνεχίζει με βελτιωμένο το μερίδιο αγοράς της στο 10,2%, σύμφωνα με τις εκτιμήσεις επί των αποτελεσμάτων του 2013 και έχει επιτύχει αξιοσημείωτη ανανέωση στο δικό της δίκτυο συνεργατών, που αριθμεί 1.300 παραγωγικούς ασφαλιστές και ενίσχυση των συνεργασιών με πράκτορες και μεσίτες που φθάνουν στους 1.100. Η βελτίωση των παραγωγικών δραστηριοτήτων, παρά την κρίση, φαίνεται, κυρίως, στην πρόσκτηση νέων πελατών.

Τέλος, το 2014 η Interamerican συνεχίζει να βελτιώνει το μερίδιο αγοράς, αυξάνοντάς το από 10,2% που είχε το 2013 σε 11,52% το 2014, κρατώντας σταθερά τα ηνία και παραμένοντας στην 2^η θέση στην ασφαλιστική αγορά.

4.5.6 Μερίδιο αγοράς της Minetta

Η Ασφάλεια Μινέττα-Ευρωπαϊκή Ένωση είναι από τις ασφαλιστικές εταιρείες, που το μερίδιο αγοράς της κυμαίνεται σε μονοψήφιους αριθμούς και συγκεκριμένα κάτω του 2%, εκτός από τις γενικές ασφαλίσεις που φθάνει το 3,99%. Παρ' όλα αυτά, όμως, είναι μία κερδοφόρα επιχείρηση, η οποία χαρακτηρίζεται από μια διαχρονική αύξηση παραγωγής ασφαλίσεων. Με βάση αυτό τον παράγοντα η εταιρεία συγκαταλέγεται μεταξύ των πρώτων εταιρειών Γενικών Ασφαλειών, που δραστηριοποιούνται στην Ελλάδα. Παράλληλα, συνεχίζει την δραστηριότητά της στην ελληνική ασφαλιστική αγορά με νέα και ευέλικτα προγράμματα, με σαφείς και κατανοητούς όρους, προσαρμοσμένα στις σύγχρονες ανάγκες. Τα διαρκώς αυξανόμενα Ίδια Κεφάλαια της εταιρείας πιστοποιούν την φερεγγυότητά της.

Πρέπει να τονίσουμε ότι παρά το δυσμενές οικονομικό περιβάλλον και τις έντονες πιέσεις στην ασφαλιστική αγορά, τα καθαρά κέρδη της εταιρείας ανήλθαν σε πάνω από 3 εκατ. ευρώ και η παραγωγή ασφαλίσεων στα 72,6 εκατ. ευρώ, το 2013. Έχουμε μια συνεχόμενη κερδοφορία και το 2014, η οποία αποτελεί εχέγγυο υγιούς ανάπτυξης και ισχυροποιεί ακόμη περισσότερο την κεφαλαιακή επάρκεια της εταιρείας, και μάλιστα, με την νέα εφαρμογή αυστηρότερων κανόνων φερεγγυότητας (Solvency II).

4.5.7 Μερίδιο αγοράς της Εθνικής Ασφαλιστικής

Σημαντική αύξηση του μεριδίου αγοράς και ιστορικό ρεκόρ κερδοφορίας κατά το έτος του 2013, παρουσίασε η Εθνική Ασφαλιστική. Τα αποτελέσματα αυτά έρχονται σε συνέχεια της εξαιρετικής χρονιάς του 2012 και διατηρούν την εταιρεία στην ηγετική θέση στην ασφαλιστική αγορά, παρά τις πολύ δυσμενείς συνθήκες που επικρατούν στην Ελληνική Οικονομία. Συγκεκριμένα, η εταιρεία παρουσίασε καθαρά κέρδη ύψους πάνω από 100 εκατ. ευρώ το 2012, ενώ το 2013 το ποσό αυτό αυξήθηκε σε πάνω από 140 εκατ. ευρώ, που είναι μια εξέλιξη, η οποία σηματοδοτεί τη δυνατότητα για επαναλαμβανόμενα θετικά αποτελέσματα. Η εταιρεία έχοντας ενισχύσει τα κεφάλαιά της κατά 500 εκατ. ευρώ με την αύξηση μετοχικού κεφαλαίου, που ενέκρινε η Γενική Συνέλευση το Σεπτέμβριο του 2012, αποκαθιστώντας τις ζημιές που είχε υποστεί από τη συμμετοχή της στο PSI, συνέχισε να ενισχύει τα κεφάλαιά της με τη σημαντική κερδοφορία της, τόσο κατά το 2012 όσο και κατά το 2013.

Η σημαντική ενίσχυση των Ιδίων Κεφαλαίων της εταιρείας συμβαδίζει με την ηγετική θέση της στην αγορά των ασφαλίσεων ζωής και ζημιών και καταδεικνύει τη δυνατότητά της, να ανταπεξέλθει στις δύσκολες συνθήκες, που δημιούργησαν οι επί 7 έτη ύφεση της ελληνικής οικονομίας και η συμμετοχή της στο PSI, προσαρμοζόμενη στη νέα πραγματικότητα και δημιουργώντας αξία για τους ασφαλισμένους της.

Στον κλάδο ζωής η παραγωγή το 2013 αυξήθηκε σε 375 εκατ. ευρώ από 336,9 εκατ. που ήταν το 2012 με ταυτόχρονη σημαντική αύξηση του μεριδίου αγοράς από 17% σε 22,8%, όταν η παραγωγή ασφαλιστρών της συνολικής αγοράς στους Κλάδους Ζωής σημείωσε μείωση της τάξεως του 15%. Στους γενικούς κλάδους η παραγωγή το 2013 μειώθηκε σε 255,9 εκατ. από 302,7 εκατ. ευρώ το 2012 και το μερίδιο αγοράς διαμορφώθηκε περίπου στα 11,6%.

Η εξέλιξη της κερδοφορίας είναι, κυρίως, αποτέλεσμα του ελέγχου του κόστους ζημιών ιδιαίτερα στους Κλάδους Ζωής και Αυτοκινήτου, της αποτελεσματικής διαχείρισης του χαρτοφυλακίου Επενδύσεων, της ανάπτυξης και προώθησης νέων προϊόντων, της ενίσχυσης των δικτύων πωλήσεων και της αποτελεσματικής μείωσης των λειτουργικών εξόδων, που για την τελευταία τριετία ανέρχεται στο 31%, μέσω συνεργειών με τη μητρική εταιρεία, την Εθνική Τράπεζα.

Και συνεχίζει την υψηλή κερδοφορία της η Εθνική Ασφαλιστική και το 2014 διατηρώντας την ηγετική της θέση στην ασφαλιστική αγορά. Τα καθαρά της κέρδη είναι αντίστοιχα με αυτά του 2013, μία εξέλιξη που σηματοδοτεί τη συνέχιση των καλών αποτελεσμάτων. Τα κέρδη ενίσχυσαν περαιτέρω την κεφαλαιακή επάρκεια της εταιρείας. Η ενίσχυση αυτή του Ομίλου ως απόρροια της κερδοφορίας του, ενισχύει περαιτέρω τα κεφάλαια του Ομίλου στο επερχόμενο περιβάλλον Solvency II.

Η εταιρεία επενδύει στο μέλλον, αυξάνοντας διαρκώς τα μερίδιά της στην αγορά και πραγματοποιεί όλα όσα θα της επιτρέψουν, να προσφέρει τις αρτιότερες δυνατές λύσεις στους πελάτες της. Έχει υιοθετήσει μια αυστηρά πελατοκεντρική φιλοσοφία, την οποία υπηρετεί με τη δημιουργία νέων, ευέλικτων προϊόντων που ανταποκρίνονται στις ανάγκες και τις δυνατότητες των ασφαλισμένων και ένα επενδυτικό πρόγραμμα που εστιάζει σε καινοτόμες λύσεις και τεχνολογίες.

4.5.8 Μερίδιο αγοράς της Ευρωπαϊκής Πίστης

Η Ευρωπαϊκή Πίστη, όπως και η Minetta, είναι από τις ασφαλιστικές εταιρείες με αρκετά χαμηλά ποσοστά στα μερίδια αγοράς της και συγκεκριμένα το μερίδιό της είναι 1,47%, ενώ στις γενικές ασφαλίσεις που αποτελούν το αντικείμενο της εργασίας μας, το μερίδιο φθάνει το 3,02%. Είναι, όμως, μία κερδοφόρα επιχείρηση, η οποία αυξάνει τα κέρδη της κάθε χρόνο και πιο συγκεκριμένα το 2012 και 2013 ξεπερνούν τα 10 εκατ. ευρώ.

Η εταιρεία χαρακτηρίζεται από φερεγγυότητα και αξιοπιστία, βάση των δεικτών αλλά και βάση του γεγονότος ότι έχει εισαχθεί και παραμένει στην κύρια αγορά του Χρηματιστηρίου Αθηνών. Καθώς, επίσης, είναι και η μόνη εταιρεία εκ των εισηγμένων στο Χ. Α. που έχει βελτιώσει την καθαρή της θέση από την εφαρμογή των Διεθνών Λογιστικών Προτύπων (+13%), έναντι απώλειας όλων των άλλων εισηγμένων ασφαλιστικών (από -76,9% έως και -181,3%).

Τέλος, η Ευρωπαϊκή Πίστη είναι μαζί με τις θυγατρικές της καθώς και τις πολύτιμες στρατηγικές της συμφωνίες με άλλους επιχειρηματικούς ομίλους, ένας οργανισμός που παρέχει πλήρεις υπηρεσίες καλύπτοντας κάθε ανάγκη ή και επιθυμία των προσώπων, φυσικών και νομικών, που την εμπιστεύονται. Υπηρεσίες

ασφαλιστικές κάθε κλάδου, επενδυτικές, τραπεζικές, βοήθειας ιατρονοσηλευτικής, οδικής/ταξιδιωτικής, τεχνικής και γενικής βοήθειας, καθώς και υπηρεσίες μέσω ειδικών μονοπωλιακών "προϊόντων".

4.6 ΠΑΡΑΓΩΓΗ ΑΣΦΑΛΙΣΤΡΩΝ

Το 2006, περίοδος πριν την οικονομική κρίση, τα ασφάλιστρα από πρωτασφαλίσεις, για το σύνολο των ασφαλίσεων (μικτές ασφαλίσεις), ήταν πάνω από 4 εκατ. ευρώ σημειώνοντας ετήσια αύξηση 10,45% σε σχέση με τα προηγούμενα έτη.

Σύμφωνα με την ελληνική στατιστική αρχή (2012), σε έρευνα ρωτήθηκαν 86 ασφαλιστικές επιχειρήσεις, που παρουσίασαν τα νέα ασφαλιστήρια μέσα στο οικονομικό έτος 2008, όπου το σύνολο των ασφαλιστρών από νέες ασφαλίσεις έφθασαν το 2008 τα 4,75 δις ευρώ, που παρουσίασε αύξηση κατά 1,39% σε σχέση με τα αποτελέσματα της προηγούμενης έρευνας, όπου είχε 4,67 δις ευρώ, το 2007.

Επίσης, η παραγωγή ασφαλιστρών από αντασφαλίσεις των εταιρειών που έλαβαν μέρος στην έρευνα, το 2008 είχαν 98,3 εκατ. ευρώ και αυξήθηκε κατά 4,33% σε σχέση με το 2007 όπου είχαν 94,2 εκατ. ευρώ. Τέλος, τα δικαιώματα των συμβολαίων των ίδιων εταιρειών είχαν 461,9 εκατ. ευρώ και αυξήθηκε κατά 5,77% σε σχέση με το 2007, όπου είχε 463,7 εκατ. ευρώ.

Το ποσοστό συμμετοχής των δύο κλάδων συνολικά διαμορφώνεται σε 47,88% για τις ασφαλίσεις ζημιών και 52,12% για ασφαλίσεις ζωής, σύμφωνα με την ετήσια στατιστική έρευνα του 2007.

Παρατηρούμε ότι τα χρόνια προ κρίσης, έχουμε αυξήσεις στην παραγωγή των ασφαλιστρών που σταδιακά, όμως, μειώνεται με το πέρασμα των χρόνων, γεγονός που οφείλεται στις δύσκολες καταστάσεις που ακολουθούν, αφού επέρχεται η παγκόσμια χρηματοπιστωτική κρίση. Παρακάτω, θα δούμε πως διαμορφώνονται τα ποσοστά αυτά κατά τα έτη της οικονομικής ύφεσης.

Σύμφωνα με την Έκθεση της Τράπεζας για το 2013, τα στοιχεία του 2012 δείχνουν μείωση στην συνολική παραγωγή ασφαλιστρών κατά 11,9% (σε σχέση με το 2011). Η ετήσια παραγωγή ασφαλιστρών το 2012 ανήλθε σε 4,478 εκατ. ευρώ (μείωση κατά 11,9% σε σύγκριση με το 2011). Το 43,4% της παραγωγής προήλθε από ασφαλίσεις ζωής και το 56,6% από ασφαλίσεις κατά ζημιών. Ως προς την κεφαλαιακή ενίσχυση των ασφαλιστικών εταιρειών το 2012 το ποσό από την αύξηση μετοχικών κεφαλαίων έφθασε τα 1,1 δις ευρώ και αθροιστικά με τις αντίστοιχες κεφαλαιακές ενισχύσεις του 2011, προσεγγίζει το 1,7 δις ευρώ.

Το 12μηνο του 2013, μειωμένη εμφανίζεται κατά 9,3% η παραγωγή ασφαλιστρών, σύμφωνα με έρευνα της Ένωσης Ασφαλιστικών Εταιρειών Ελλάδος. Ειδικότερα, στις ασφαλίσεις Ζωής η μείωση αγγίζει το 14,1%, ενώ στις ασφαλίσεις κατά Ζημιών η μείωση είναι 5,5%. Στην έρευνα ανταποκρίθηκαν 60 ασφαλιστικές επιχειρήσεις-μέλη, οι οποίες συγκέντρωσαν το 94,6% της παραγωγής ασφαλιστρών (συμπεριλαμβανομένων των δικαιωμάτων συμβολαίων) σύμφωνα με τα πλήρη

στοιχεία της ασφαλιστικής αγοράς, που αφορούσαν το 2012. Από τις ανωτέρω επιχειρήσεις, οι 22 δραστηριοποιήθηκαν στις ασφαλίσσεις Ζωής και 49 στις ασφαλίσσεις κατά Ζημιών. Συνολικά, η καταγεγραμμένη από την έρευνα παραγωγή ασφαλιστρών για το 12μηνο του 2013 έφθασε τα 3,8 δις. ευρώ και αναλύεται σε 42,8% στις ασφαλίσσεις Ζωής και 57,2% στις ασφαλίσσεις κατά Ζημιών.

Αξίζει να σημειωθεί κατά τη διάρκεια του τελευταίου χρόνου, η μηνιαία παραγωγή ασφαλιστρών Ζωής του 2013 υπερέβη την αντίστοιχη περσινή (του 2012) τρεις φορές και στις ασφαλίσσεις κατά Ζημιών, κατά το ίδιο χρονικό διάστημα, η παραγωγή ασφαλιστρών έχει υπερβεί δύο φορές την αντίστοιχη περσινή (του 2012).

Τέλος, να αναφέρουμε ότι το 2014 η συνολική παραγωγή ασφαλιστρών, κατέγραψε οριακή μείωση (0,6%) σε σχέση με το 2013, όπως προκύπτει από την μελέτη που εκπόνησε η Ε.Α.Ε.Ε. για την παραγωγή ασφαλιστρών 2014. Στην έρευνα συμμετείχαν 59 ασφαλιστικές επιχειρήσεις-μέλη της Ε.Α.Ε.Ε., οι οποίες αντιπροσωπεύουν το 94,4% περίπου της συνολικής παραγωγής ασφαλιστρών (με βάση στοιχεία του 2013). Από την σύγκριση των δηλώσεων παραγωγής ασφαλιστρών των ανωτέρω εταιρειών για το 2014 με τις αντίστοιχες του 2013, προκύπτει ότι η συνολική παραγωγή ασφαλιστρών παρουσίασε μικρή μείωση (0,6%), ανερχόμενη τελικά στα 3,8 δις ευρώ. Αυτή η ελάχιστη μείωση αποτελεί θετική ένδειξη για την μελλοντική πορεία της ελληνικής ασφαλιστικής αγοράς. Παρ' όλα αυτά σημειώνεται ότι δεν πρέπει να λησμονείται, ότι η ελληνική κοινωνία βρίσκεται σε πολύ χαμηλά επίπεδα ασφάλισης σε σχέση με την υπόλοιπη Ευρώπη, κάτι που είναι οικονομικά και κοινωνικά επικίνδυνο.

4.7 ΣΤΡΟΦΗ ΤΩΝ ΠΟΛΙΤΩΝ ΣΤΗΝ ΙΔΙΩΤΙΚΗ ΑΣΦΑΛΙΣΗ

Οι ασκούμενες πολιτικές από την κυβέρνηση στην κοινωνική ασφάλιση και η απογοήτευση από αυτές έχουν πείσει τους ασφαλισμένους, ώστε να ωθούνται στην ιδιωτική ασφάλιση. Σε σχετική έρευνα, το 45% των ερωτηθέντων (ειδικότερα σε έρευνα της VPRC, που δημοσίευσε η εφημερίδα «Η Αυγή»), αποδίδουν πολιτικές ευθύνες για την μεγάλη κρίση του ασφαλιστικού συστήματος στη χώρα, καθώς ένα συντριπτικό 73% υποδεικνύει τις εκάστοτε κυβερνήσεις ως κυρίως υπεύθυνες για την κατάσταση των ταμείων, ενώ η εισφοροδιαφυγή (19,9%) και οι οφειλές του κράτους προς τους ασφαλιστικούς φορείς (10,8%), προσθέτουν μεγάλο βάρος στις αποδιδόμενες πολιτικές ευθύνες.

Το ίδιο συμπέρασμα προκύπτει από το γεγονός ότι το 42,6% των ερωτηθέντων, θεωρούν την ανικανότητα των διοικήσεων ως βασικότερη αιτία για την δεινή θέση στην οποία έχουν περιέλθει τα Ταμεία, καθώς οι διοικήσεις αυτές αποτέλεσαν και αποτελούν επιλογές των κυβερνήσεων, που άσκησαν την εξουσία τα τελευταία χρόνια.

Ειδικότερα, καταμερίζοντας τις ευθύνες για την κατάσταση των ταμείων, το 73% των ερωτηθέντων απαντούν ότι, την κύρια ευθύνη φέρουν οι κυβερνήσεις, ενώ το 15% επιρρίπτει την ευθύνη πρωτίστως στις διοικήσεις των ταμείων. Η συνευθύνη βαρύνει, επίσης, με ποσοστό 7% την Ευρωπαϊκή Ένωση και το Διεθνές Νομισματικό

Ταμείο, θεσμούς συνδεδεμένους με το σύστημα άσκησης εξουσίας και πολιτικών στην Ελλάδα.

Βλέπουμε ότι από το 2013 το δημόσιο σύστημα Κοινωνικής Ασφάλισης τρίζει επικίνδυνα και προβάλλει ως αντίπαλο δέος το ιδιωτικό σύστημα ασφάλισης, που μέχρι τώρα στην Ελλάδα παρέμενε στη σκιά, εξαιτίας των πλούσιων παροχών που υπήρχαν από το κράτος. Το παιχνίδι, πλέον, διαμορφώνεται με νέους όρους και χιλιάδες πολίτες που θέλουν να εξασφαλίσουν ένα αξιοπρεπές επίπεδο διαβίωσης, τόσο για το παρόν (παροχές υγείας) όσο και για το μέλλον (σύνταξη), βρίσκονται μπροστά σε ένα νέο τοπίο. Στην Ελλάδα, σήμερα, οι πολίτες ζουν μία δεινή πραγματικότητα. Από την μία πλευρά βιώνουν την κατάρρευση του συστήματος Κοινωνικής Ασφάλισης και από την άλλη ξέρουν ότι οι δυνατότητες των ιδιωτικών τραπεζοασφαλιστικών εταιρειών να παράσχουν αξιόπιστες εναλλακτικές λύσεις, είναι περιορισμένες.

Ήδη από τον Μάιο του 2012 η Τράπεζα Ελλάδος σε έκθεσή της, θεωρεί, τουλάχιστον, απαραίτητα τα ιδιωτικά ασφαλιστικά συστήματα, αφού η μείωση των συντάξεων θα είναι αρκετά μεγάλη (έως και 50%), πράγμα το οποίο θα καταστήσει αδύνατη την επιβίωση των συνταξιούχων. Βέβαια, πολύ συχνά το ξεκίνημα ενός συνταξιοδοτικού προϊόντος δεν είναι εύκολη υπόθεση. Πρώτα απ' όλα λόγω του μεγάλου ποσοστού ανεργίας που πλήττει τους νέους και φυσικά εξαιτίας των χαμηλότερων αμοιβών και των ελαστικών σχέσεων εργασίας. Εδώ τώρα το κράτος θα πρέπει να δώσει φορολογικά κίνητρα: α) στα ιδιωτικά ασφαλιστικά προγράμματα, β) στα ομαδικά ασφαλιστήρια συμβόλαια και γ) στα επαγγελματικά ταμεία, των οποίων το θεσμικό πλαίσιο θα πρέπει να βελτιωθεί. Δυστυχώς, όμως, φτάσαμε στο σημείο λόγω των μεγάλης ύφεσης και των εκάστοτε κυβερνήσεων με τις διοικήσεις τους, η ιδιωτική ασφάλιση να αντικαθιστά χρόνο με τον χρόνο την κοινωνική, αντί να την συμπληρώνει, όπως αρμόζει.

4.8 ΓΕΝΙΚΑ ΣΥΜΠΕΡΑΣΜΑΤΑ ΓΙΑ ΤΟΝ ΑΣΦΑΛΙΣΤΙΚΟ ΚΛΑΔΟ

Οι εξελίξεις στην ελληνική οικονομία φαίνεται, να έχουν επηρεάσει είτε άμεσα είτε έμμεσα τις ασφαλιστικές εταιρίες. Οι περικοπές σε μισθούς και συντάξεις τα τελευταία χρόνια οδήγησαν, στο να μειωθεί σημαντικά το διαθέσιμο εισόδημα των καταναλωτών, με αποτέλεσμα να περιοριστεί σημαντικά η ζήτηση για ασφαλιστικά προϊόντα. Χαρακτηριστικό παράδειγμα αποτελούν τα χιλιάδες ανασφάλιστα οχήματα που κυκλοφορούν. Άμεσο πλήγμα στα περιουσιακά στοιχεία των ασφαλιστικών εταιριών σημειώθηκε με το «κούρεμα» των ελληνικών ομολόγων στο πλαίσιο της ανταλλαγής τους με νέα ομόλογα. Η Ένωση Ασφαλιστικών Εταιριών Ελλάδος με επιστολή της προς τον πρωθυπουργό, ζήτησε την ανακεφαλαιοποίηση των εταιριών στα πρότυπα των τραπεζών, επισημαίνοντας χαρακτηριστικά τη διεθνή εμπειρία του 2008 σε Ευρώπη και ΗΠΑ, όπου και υπήρξε κρατική παρέμβαση για την στήριξη όσων εταιριών αντιμετώπισαν προβλήματα βιωσιμότητας.

Σε συνδυασμό με τα παραπάνω, αν αναλογιστεί κανείς τις πλέον ορατές αδυναμίες των ασφαλιστικών εταιριών σε δομικό και λειτουργικό επίπεδο, γίνεται εύκολα αντιληπτό πως η απειλή της «κατάρρευσης», χτυπά την πόρτα αρκετών

εταιριών, με αποτέλεσμα η αλλαγή του ασφαλιστικού «χάρτη» να μοιάζει αναπόφευκτη, την στιγμή που έχει ήδη δρομολογηθεί από τις περισσότερες εταιρίες, η αναπροσαρμογή των στόχων. Ειδικότερα, κατά τη διάρκεια των τελευταίων δεκαετιών οι ασφαλιστικές εταιρίες φαίνεται να επέλεξαν λάθος πολιτικές, οι σημαντικότερες των οποίων φαίνεται να εστιάζουν στα εξής:

1. Στην δευτερεύουσα σημασία που δόθηκε στο να συγκρατηθούν τα λειτουργικά κόστη των εταιριών, κάτι που έρχεται σε αντίθεση με εταιρίες του εξωτερικού (ευρύτατα δίκτυα πωλήσεων).
2. Στην αποτυχημένη κατά διαστήματα προσπάθεια ορισμένων εταιριών να επεκταθούν σε δραστηριότητες τις οποίες δεν γνώριζαν επαρκώς (επενδυτικές υπηρεσίες, χρηματιστήριο).
3. Στην αναποτελεσματική προσπάθεια των εταιριών να μειώσουν τις επί χρόνια υπέρογκες δαπάνες, τόσο στις ιδιωτικές κλινικές όσο και στα συνεργεία αυτοκινήτων.

Παρά τις αρνητικές παραμέτρους που συνοδεύουν τη δραστηριότητα των ασφαλιστικών εταιριών και το δύσκολο οικονομικό περιβάλλον που χαρακτηρίζει την χώρα, το μέλλον του ασφαλιστικού κλάδου αναμένεται ιδιαίτερα αισιόδοξο. Οι πρόσφατες εξαγγελίες του Υπουργείου των Οικονομικών για αυστηρά πρόστιμα προς τους κατόχους ανασφάλιστων οχημάτων, έπειτα από ηλεκτρονική διασταύρωση, καθώς επίσης και οι σκέψεις για υποχρεωτική ασφάλιση των ακινήτων, αναμένεται να επηρεάσει θετικά την παραγωγή ασφαλιστρών για τους επόμενους μήνες. Κάτι ανάλογο φαίνεται να προκύπτει και με τα συνταξιοδοτικά προγράμματα. Οι αυξήσεις των ορίων συνταξιοδότησης σε συνδυασμό με την αβεβαιότητα που συνοδεύει το ελληνικό ασφαλιστικό σύστημα, αναμένεται να στρέψει ένα μέρος του καταναλωτικού κοινού σε όσες ασφαλιστικές εταιρίες δραστηριοποιούνται στον κλάδο Ζωής, προκειμένου να αναζητήσουν είτε ιδιωτική συνταξιοδότηση, είτε κάποιο μακροχρόνιο αποταμειωτικό πρόγραμμα.

Επίσης, παρατηρούμε ότι λόγω της παγκόσμιας κρίσης, η παραγωγή ασφαλιστρών μπορεί να μειώνεται, αλλά τα μερίδια αγοράς χρόνο με το χρόνο αυξάνονται, είτε από την εισχώρηση ξένων επενδυτών στις ελληνικές ασφαλιστικές εταιρίες, που δύσκολα κατάφεραν να μπουν στην ελληνική αγορά, είτε οι ελληνικές εταιρίες προσπαθούν να τα αυξήσουν και να διατηρήσουν την φερεγγυότητά τους απέναντι στους ασφαλιζόμενους. Οι ξένες εταιρίες που έχουν εισβάλλει στην ελληνική αγορά, έχουν αξιοποιήσει τις νέες τεχνικές που ακολουθούν στις άλλες ευρωπαϊκές χώρες, όπου προσφέρουν φερεγγυότητα και εμπιστοσύνη στο πελάτη και με αυτόν τον τρόπο και οι ελληνικές εταιρίες λόγω του ανταγωνισμού με τις εκάστοτε τακτικές κατάφεραν να επιβιώσουν και να αυξήσουν τα μερίδια αγοράς τους, όπως, επίσης, και τα κέρδη τους.

Σύμφωνα με πληροφορίες του IW τα τελευταία δύο χρόνια (Γράφημα 1), οι ασφαλιστικές εταιρίες βρίσκονται σε πολύ καλό δρόμο και η αγορά ανταποκρίνεται στις υποχρεώσεις της. Είναι σαφές, όπως αναφέρουν στελέχη της αγοράς, ότι η διάκριση των εταιριών θα επέλθει μέσα από τα προϊόντα τους, τις τιμολογήσεις τους και τις υπηρεσίες που προσφέρουν. Στο πλαίσιο αυτό οι ίδιες πληροφορίες αναφέρουν, ότι ελληνικές συμφερόντων εταιρίες και νέα προϊόντα ετοιμάζουν και

καινοτόμες υπηρεσίες παρέχουν και εμπλουτισμένα ασφαλιστικά προγράμματα καταρτίζουν. Από την άλλη πλευρά, πολυεθνικές συμφερόντων εταιρείες στην ίδια κατεύθυνση επιχειρούν να προσφέρουν τεχνογνωσία, συνέργειες με τραπεζικούς ομίλους επενδυτικά και άλλα σύνθετα προϊόντα, προκειμένου να συνεχίσουν την ανάπτυξή τους στην δύσκολη από πλευράς ασφαλιστικής συνείδησης και διαθέσιμου εισοδήματος στην ελληνική αγορά.

Τέλος, η συνολική καταγραφή των οικονομικών μεγεθών των ασφαλιστικών επιχειρήσεων μέσα από τις δημοσιευμένες οικονομικές καταστάσεις, καθώς και η δεικτοποίηση των μεγεθών τους, όπως έγινε στην παρούσα μελέτη, επιτρέπει την επιλογή εκείνων των δεικτών οι οποίοι δείχνουν να είναι περισσότερο ευαίσθητοι στις μεταβολές από έτος σε έτος και οι οποίοι δείκτες έχουν αποτυπωθεί στο Γράφημα 1, το οποίο δείχνει τη συνολική διαχρονική (εξελικτική) συμπεριφορά των ασφαλιστικών επιχειρήσεων συνολικά κατά τη διάρκεια της τελευταίας οχταετίας. Είναι προφανές από τις μετατοπίσεις του γραφήματος, ότι υπάρχει μετακίνηση του ανάγλυφου της ασφαλιστικής αγοράς συνολικά από το έτος 2006 έως το 2013 και τα τελευταία δύο χρόνια είναι αρκετά βελτιωμένη η εικόνα στον ασφαλιστικό κλάδο.

4.9 ΣΥΜΠΕΡΑΣΜΑΤΙΚΗ ΣΥΝΔΥΑΣΤΙΚΗ ΠΡΟΣΕΓΓΙΣΗ

Τα μερίδια αγοράς της Interamerican το 2012 αυξήθηκαν οριακά σε 9,9% και τα καθαρά κέρδη της ανήλθαν σε 477.238,16 €, παραμένοντας στη 2η θέση στη κατάταξη της ασφαλιστικής αγοράς. Το 2013 αυξήθηκε το μερίδιο σε 10,2% αν και το 2013 τα καθαρά της κέρδη έχουν αρνητικό πρόσημο και ανέρχονται σε - 9.195.934,48 €. Και το 2014 το μερίδιο αγοράς αυξάνεται σε 11,52%, δηλαδή αύξηση κατά 1,3 μονάδα περίπου με αύξηση και των κερδών της, όπου η εταιρεία παραμένει σταθερά στη 2η θέση στην ασφαλιστική αγορά.

Τα μερίδια αγοράς της Minetta είναι σε πολύ χαμηλά επίπεδα, παρ' όλα αυτά είναι μια πολύ κερδοφόρα επιχείρηση. Μπορεί το μερίδιο αγοράς της να είναι στο 3,99% στις γενικές ασφαλίσεις, όμως τα ίδια κεφάλαια αυξάνονται και αυτό προσφέρει στους πελάτες τη φερεγγυότητα, όπου στις μέρες μας θεωρείται απαραίτητη. Επίσης, η Ευρωπαϊκή πίστη βαδίζει σε πολύ χαμηλά επίπεδα στα μερίδια αγοράς της, όπου το ποσοστό ανέρχεται σε 3,02%. Η εταιρεία, όμως, προσφέρει φερεγγυότητα στους πελάτες της λόγω των κερδών της, που βρίσκονται σε υψηλά επίπεδα. Τα κέρδη της το 2012 φτάνουν στα 11.641.000,00 € και το 2013 στα 10.136.000,00 €.

Τέλος, στην Εθνική ασφαλιστική το 2012 το μερίδιο αγοράς ήταν 11,6% για τις γενικές ασφαλίσεις και τα καθαρά της κέρδη ανήλθαν σε 111.700.000,00 €, ενώ το 2013 το ποσοστό μεριδίου αγοράς έφτασε το 18,36%, καθώς, επίσης, και τα καθαρά της κέρδη αυξήθηκαν φθάνοντας τα 141.892.000,00 €, διατηρώντας την ηγετική της θέση στην ασφαλιστική αγορά. Η αυξητική αυτή πορεία συνεχίζεται και το 2014.

Εάν δούμε συνολικά τον ασφαλιστικό κλάδο, βάσει των παραπάνω εταιρειών που έχουμε επιλέξει, για να διεκπεραιώσουμε την έρευνά μας, παρατηρούμε τα εξής: το έτος 2007/08 που ξέσπασε η χρηματοπιστωτική κρίση, τα κέρδη των εταιρειών

άρχισαν να μειώνονται μέχρι και το 2012. Όμως, από το 2012 και έπειτα σημειώνονται αυξήσεις στα κέρδη τους σε σχέση με τα προηγούμενα έτη. Εκτός των κερδών, στους εμπορικούς στόχους των επιχειρήσεων περιλαμβάνεται και η αύξηση του μεριδίου αγοράς. Αυτό συμβαίνει, γιατί πολλές φορές υπάρχει θετική συσχέτιση μεταξύ μεριδίων αγοράς και κερδών, όπως διαπιστώνουμε στην παρούσα εργασία, εκτός από κάποιες εξαιρέσεις όπου εμφανίζεται αρνητική σχέση μεταξύ μεριδίων αγοράς και κερδών, όπως για παράδειγμα στην εταιρεία Interamerican, όπου το 2013 έχει αυξηθεί το μερίδιο αγοράς, ενώ η εταιρεία εμφανίζει ζημιά. Το μερίδιο αγοράς φέρει κέρδη, όταν αυξάνει το χαρτοφυλάκιο της εταιρείας και φέρει κέρδη μέχρι να γίνει χρήση του προϊόντος, που πιθανόν να φέρει ζημιά. Αυξάνοντας το πελατολόγιο αυξάνονται και τα ειδικά αποθεματικά. Η αύξηση του μεριδίου αγοράς έχει πιθανότητα κέρδους, με την προϋπόθεση ότι ισχύουν οι παρακάτω παράγοντες:

- Το προϊόν θα φέρει ζημιά λόγω συχνότερης χρήσης από την ιδιωτική εταιρεία, επομένως θα φέρει και μείωση των κερδών. Για παράδειγμα, όσο συχνότερα απασχολώ την ασφάλεια μου με ζημιές, τόσο ζημιώνεται η εταιρεία, χωρίς να της αποφέρει κέρδη.
- Όταν η διαχείριση του κεφαλαίου της εταιρείας γίνεται σωστά.

Επίσης, είναι γνωστό πως τα κέρδη και τα μερίδια αγοράς δεν συσχετίζονται με την παραγωγή ασφαλιστρών. Σχετίζονται με τη ζημιά που θα φέρει η παραγωγή. Οι τυχόν ζημιές δε φέρνουν καλό κέρδος. Είναι γεγονός ότι έχει γίνει μείωση των ασφαλιστρών σε πολύ μεγάλο βαθμό μέχρι και σε οριακό σημείο κόστους λόγω οικονομικής κρίσης του πελάτη, καθώς και την τεράστια ανταγωνιστικότητα ανάμεσα στις εταιρείες. Επίσης, ένας ακόμη σημαντικός παράγοντας μείωσης των πωλήσεων είναι η γενικότερη ανασφάλεια που επικρατεί, λόγω πολιτικής αστάθειας που υπάρχει, με συνέπεια τη δημιουργία αναβλητικότητας των πωλήσεων έχοντας σαν αποτέλεσμα τη ζημιά των εταιρειών.

Παρόλο που η χώρα μας βρίσκεται σε περίοδο οικονομικής ύφεσης, τα μερίδια αγοράς, τα κέρδη καθώς και το σύνολο αγοράς αλληλεξαρτώνται από τα εξής:

- Από την καλή διαχείριση των υπαρχόντων πελατών, όσο αφορά ζημιογόνους παράγοντες.
- Οι εταιρείες ψάχνουν συνέχεια για μεγαλύτερα μερίδια αγοράς, τα οποία είναι καθαρά κέρδη τον πρώτο χρόνο.
- Δημιουργεί προϊόντα που να έχουν μικρότερο κόστος ζημιάς (π.χ. κάρτες υγείας με εξαιρέσεις).

Δεν έχουν μικρότερο ασφάλιστρο όσες κάρτες έχουν εξαιρέσεις διότι σχεδόν όλες πλέον έχουν εξαιρέσεις. Το ασφάλιστρο παραμένει το ίδιο ίσως και να αυξηθεί για οποιαδήποτε εξαίρεση και να υπάρχει. Η "εξαίρεση" βρίσκεται σε ένα συμβόλαιο για διασφάλιση της εταιρείας που μπορεί να είναι για λίγο χρονικό διάστημα (1-2 χρόνια) ή μπορεί και για πάντα.

Τέλος, ορισμένες ασφαλιστικές εταιρείες με πολύ μικρά μερίδια αγοράς σε μια ασφαλιστική αγορά που μικραίνει, κατάφεραν να έχουν πολύ καλά κέρδη. Αυτό

οφείλεται στην καλή εσωτερική διαχείριση (συχνοί έλεγχοι ζημιών), καθώς και στον σωστό προγραμματισμό, π. χ. επικεντρώνονται στις πωλήσεις με χαμηλό κίνδυνο προϊόντων, φέροντας περισσότερη κερδοφορία. Για παράδειγμα, ορισμένες ασφαλιστικές εταιρείες δεν αναλαμβάνουν να ασφαλίσουν προϊόντα με υψηλό κίνδυνο όπως μοτοσυκλέτες και λεωφορεία, μειώνοντας τον κίνδυνο ζημιών και κατ' επέκταση να καταφέρουν πολύ καλά κέρδη.

4.10 ΑΝΤΑΣΦΑΛΙΣΗ

Είναι η σύμβαση με την οποία μεταβιβάζεται σε αντασφαλιστή ένα ποσοστό των κινδύνων, που έχουν αναληφθεί ή θα αναληφθούν στο μέλλον με ασφαλιστική σύμβαση του «αντασφαλιζόμενου» πρωτασφαλιστή. Συνεπώς, από την έννοια αυτή προκύπτει ότι η αντασφάλιση δεν ταυτίζεται με το χαρακτήρα της πρωτασφάλισης. Γύρω από το πλαίσιο της αντασφάλισης, ο ασφαλιστής μεταβιβάζει στον αντασφαλιστή, εν μέρη ή εν όλο «συνέταιρό» του, τον κίνδυνο που ανέλαβε με αντάλλαγμα ένα ασφάλιστρο από τον ασφαλισμένο. Έτσι, ο ασφαλιστής δεν κινδυνεύει προσωπικά από κίνδυνο που ζητάει να του τον καλύψει ο αντασφαλιστής, όπως συμβαίνει με τον πρωτασφαλιζόμενο και τον πρωτασφαλιστή του.

Εν συνεχεία, ο πρωτασφαλιστής ερευνά και εκτιμά πρωτογενώς τον κίνδυνο και έρχεται σε επαφή με τους φορείς του κινδύνου, τόσο κατά τη σύναψη και κατά τη διάρκεια της σύμβασης όσο και κατά την επέλευση του κινδύνου. Εν αντιθέσει, ο αντασφαλιστής αναλαμβάνει μέρος του ήδη επεξεργασμένου κινδύνου και συμβάλλεται αποκλειστικά με την πολύ αυστηρά εποπτευόμενη «ειδική» ανώνυμη ασφαλιστική εταιρεία (όχι με τους λήπτες της ασφάλισης), η οποία στα πλαίσια του κατακερματισμού του κινδύνου, του μεταβιβάζει κάποιο τμήμα, που κι αυτός (ο αντασφαλιστής) θα μεταβιβάσει (εκχωρήσει-ανεκχωρήσει) εν μέρη πιο πέρα σε άλλον, δεύτερο αντασφαλιστή κ.ο.κ. Αυτή η συναλλαγή καθιστά και τη διαφορετικότητα στη φύση της αντασφάλισης από την πρωτασφάλιση.

Γενικά, όταν αναφέρεται η έννοια της σύμβασης πρωτασφάλισης γίνεται για το σκοπό της διάκρισής της από τη σύμβαση της αντασφάλισης. Ενώ, όταν αναφέρεται ο όρος της ασφάλισης, στο πλαίσιο της Ιδιωτικής Ασφάλισης, εννοείται η πρωτασφάλιση.

Τέλος, πρέπει να αναφέρουμε ότι η αντασφάλιση χρησιμοποιείται για διάφορους λόγους, οι σημαντικότεροι εκ των οποίων είναι οι εξής: η αντασφάλιση αυξάνει τη δυνατότητα ανάληψης εργασιών, σταθεροποιεί τα κέρδη, μειώνει το απόθεμα «μη δεδουλευμένων ασφαλιστρών» αλλά και το απαιτούμενο Περιθώριο Φερεγγυότητας και παρέχει προστασία από καταστροφικές ζημιές. Ακόμη, χρησιμοποιείται από τον πρωτασφαλιστή, για την παροχή συμβουλών από τον αντασφαλιστή.

ΚΕΦΑΛΑΙΟ 5: ΚΡΑΤΙΚΗ Ή ΚΟΙΝΩΝΙΚΗ ΑΣΦΑΛΙΣΗ

5.1 ΕΙΣΑΓΩΓΗ ΣΤΗΝ ΚΟΙΝΩΝΙΚΗ ΑΣΦΑΛΙΣΗ

Η Κοινωνική Ασφάλιση ασκείται από νομικά πρόσωπα δημοσίου δικαίου (φορείς κοινωνικής ασφάλισης), όπως είναι τι Ι.Κ.Α. και τα διάφορα Επαγγελματικά Ταμεία και αφορά την κάλυψη κινδύνων που απειλούν άμεσα τα πρόσωπα και τα πράγματα. Η ασφαλιστική σχέση η οποία συνδέει τους ασφαλισμένους και τους φορείς ασφάλισης διέπεται από διατάξεις δημοσίου δικαίου. Πιο συγκεκριμένα, «η ασφαλιστική σχέση γεννιέται από τον νόμο όταν συντρέξουν ορισμένες προϋποθέσεις στο πρόσωπο του άμεσα ασφαλισμένου (κυρίως σχέση εξαρτημένης εργασίας) ή και σε ορισμένες περιπτώσεις, με εγγραφή στο σχετικό ταμείο και η ασφαλιστική παροχή ενεργοποιείται όταν επέλθει ο κίνδυνος, οι συνέπειες του οποίου καλύπτονται (για παράδειγμα, ασθένεια, ατύχημα, αναπηρία, σύνταξη) σε συνδυασμό με τη συνδρομή χρονικών και οικονομικών προϋποθέσεων, σε αντίθεση με την ιδιωτική ασφάλιση που βασίζεται στη σύμβαση».

Ωστόσο, πέρα από αυτή την διεθνώς επικρατούσα έννοια της Κοινωνικής Ασφάλισης, γίνεται λόγος και υπάρχουν νομοθετήματα για την Κρατική Ασφάλιση όταν υπάρχουν παροχές οι οποίες προέρχονται από φορείς ιδιωτικού δικαίου. Ως εκ τούτου, αυτοί οι φορείς παρέχουν ενδιάμεσες καταστάσεις ασφαλιστικών καλύψεων, οι οποίοι δεν είναι κερδοσκοπικοί (ασφαλιστική επιχείρηση) και ούτε αποτελούν τον φορέα της γνήσιας Κοινωνικής Ασφάλισης. Ένα από τα βασικά χαρακτηριστικά της Κοινωνικής Ασφάλισης είναι ότι βασίζεται στο «διανεμητικό σύστημα», βασική αρχή του οποίου είναι η αλληλεγγύη, ενώ η Ιδιωτική Ασφάλιση βασίζεται στο «κεφαλαιοποιητικό σύστημα», βασική αρχή του οποίου είναι η προσωπική ευθύνη.

Το κράτος οργανώνει διάφορους μηχανισμούς ασφάλισης, οι οποίοι είναι είτε υποκατάστατοι, είτε συμπληρωματικοί της Ιδιωτικής Ασφάλισης και έχουν ως στόχο την πληρέστερη προστασία των πολιτών έναντι κινδύνων που απειλούν την οικονομική τους ευημερία. Ωστόσο, ο κυριότερος τρόπος παρέμβασης του Κράτους πραγματοποιείται μέσω των Προγραμμάτων Κοινωνικής Ασφάλισης. Αυτά τα προγράμματα δημιουργούνται, συνήθως, για την αποκατάσταση ζημιών, όπως φυσικές καταστροφές και δαπάνες υγείας, για την αναπλήρωση του εισοδήματος από συντάξεις, ανεργία, και ανικανότητα για εργασία, και για την καταπολέμηση της φτώχειας διαμέσου της, εγγύηση για το ελάχιστο επίπεδο διαβίωσης.

Τα προγράμματα αυτά θεσπίζονται με νόμους και είναι συνήθως υποχρεωτικά. Η χρηματοδότηση αυτών γίνεται διαμέσου των εισφορών από τους εργαζομένους, τους εργοδότες και το κράτος σε διάφορες αναλογίες ανάλογα με το πρόγραμμα. Σχετικά με τις παροχές, προβλέπονται στους αντίστοιχους νόμους και συνήθως αποβλέπουν την αναπλήρωση του εισοδήματος των πολιτών. Ωστόσο, ενέχουν και σημαντικά στοιχεία αναδιανομής εισοδήματος. Αποτελούν, δηλαδή συγκερασμό της αρχής της «ΐσης Μεταχείρισης (Individual Equity)» με την αρχή της

«Κοινωνικής Επάρκειας» (Social Adequacy)». Σύμφωνα με τους Αντωνάκη et al., (2009) τα βασικότερα χαρακτηριστικά της Κοινωνικής Ασφάλισης είναι τα εξής:

- Οι φορείς που ασκούν Κοινωνική Ασφάλιση είναι Δημόσιοι Οργανισμοί,
- Η ασφαλιστική σχέση που συνδέει το φορέα με τον ασφαλισμένο δημιουργείται από τον νόμο, εφόσον συντρέξουν οι οριζόμενες σε αυτόν προϋποθέσεις και είναι κατά κανόνα υποχρεωτική,
- Οι κίνδυνοι που καλύπτει είναι κυρίως κίνδυνοι κατά προσώπων
- Το αντίτιμο ή διαφορετικά εισφορά καταβάλλεται υποχρεωτικά από τον ασφαλισμένο, τον εργοδότη αλλά και το κράτος.
- Κατά κανόνα χρησιμοποιείται το διανεμητικό σύστημα για τη διαχείριση των εισφορών και των παροχών.

Με το Ν. 3029/02 που αφορά ζητήματα Κοινωνικής Ασφάλισης δόθηκε η δυνατότητα να ιδρύονται Ταμεία Επαγγελματικής Ασφάλισης (ΤΕΑ) ανά επιχείρηση, κλάδο ή κλάδους εργαζομένων και με πρωτοβουλία των εργαζομένων ή και εργοδοτών ή αυτοτελώς των αυτοαπασχολούμενων, ελεύθερων επαγγελματιών, αγροτών, επαγγελματικών ενώσεων. Τα ΤΕΑ έχουν την μορφή Ν.Π.Ι.Δ. και ιδρύονται εφόσον ο αριθμός των ασφαλισμένων τους είναι πάνω από 100.

Παρακάτω αναφέρουμε τα προγράμματα Κοινωνικής Ασφάλισης. Η Ασφαλιστικά Ταμεία που λειτουργούν στην Ελλάδα και διαχωρίζονται ανάλογα με τον επαγγελματικό κλάδο στον οποίο ανήκει ο ασφαλισμένος σύμφωνα με το Υπουργείο Εργασίας και Κοινωνικής Ασφάλισης.

5.2 ΠΡΟΓΡΑΜΜΑΤΑ ΚΟΙΝΩΝΙΚΗΣ ΑΣΦΑΛΙΣΗΣ Ή ΑΣΦΑΛΙΣΤΙΚΑ ΤΑΜΕΙΑ ΣΤΗΝ ΕΛΛΑΔΑ

5.2.1 Οργανισμός Γεωργικών Ασφαλίσεων (ΟΓΑ)

Ιδρύθηκε το 1961 με το βασικό νόμο 4169. Πρωταρχικός σκοπός του ήταν η χορήγηση παροχών συντάξεων γήρατος-χρησίας και η παροχή ασθένειας στον αγροτικό πληθυσμό της χώρας. Από το 1961-1997 η εξέλιξη του αφορούσε κυρίως την ενδυνάμωση της ασφαλιστικής προστασίας κυρίως με την προσθήκη επιπρόσθετων παροχών, όπως την φαρμακευτική περίθαλψη κ.α. Το έτος 1998, ο ΟΓΑ μετατρέπεται σε Ταμείο Κύριας Ασφάλισης Αγροτών με το Ν.2458/97. Παρέχει ευρύ και ικανοποιητικού επιπέδου φάσμα ασφαλιστικών υπηρεσιών. Η μετάβαση από το παλιό στο νέο ασφαλιστικό καθεστώς, προβλέπεται ομαλή και χωρίς απώλεια των ασφαλιστικών δικαιωμάτων και θεσμοθετείται μεταβατική περίοδος έως το έτος 2026.

5.2.2 Οργανισμός Ασφάλισης Ελεύθερων Επαγγελματιών (ΟΑΕΕ)

Προέκυψε από την ενοποίηση των ταμείων ΤΕΒΕ, ΤΑΕ, ΤΣΑ και έχει ως στόχο τη βελτίωση του Κοινωνικοασφαλιστικού συστήματος.

5.2.3 Διάφοροι Φορείς

Περιλαμβάνει το Ταμείο Νομικών, ΤΣΑΥ, Τομείς Μηχανικών και Εργοληπτών Δημοσίων Έργων (ΤΣΕΜΔΕ), Τ.Σ.Π.Ε.Α.Θ., ΤΑΙΣΥΤ, ΤΑΤΤΑ, ΤΣΕΥΠ, ΤΑΠ-ΟΤΕ, Ταμείο Ασφάλισης Προσωπικού της Ασφαλιστικής Εταιρείας «Η Εθνική», Ταμείο Συντάξεως του Προσωπικού της Εθνικής Τράπεζας της Ελλάδος, Ταμείο Ασφάλισης του Προσωπικού ΕΤΒΑ, Ταμείο Ασφάλισης Προσωπικού Ιονικής και Λαϊκής Τραπέζης, Ταμείο Συντάξεων Πρόνοιας Προσωπικού Α.Τ.Ε., Οργανισμός Ασφάλισης Προσωπικού Δ.Ε.Η., Ταμείο Σύνταξης και Επικουρικής Ασφάλισης Προσωπικού Γεωργικών Συν/κών Οργανώσεων (ΤΣΕΑΠΓΣΟ), Ταμείο Πρόνοιας Ξενοδόχων, Ταμείο Ασφάλισης Ναυτικών Πρακτόρων και Ξενοδόχων, Ταμείο Συντάξεων Προσωπικού ΗΣΑΠ, Ταμείο Συντάξεων Προσωπικού της Τραπέζης της Ελλάδος και της Κτηματικής, Ταμείο Συντάξεων των Εφημεριδοπωλών και Υπαλλήλων Πρακτορείων Θεσσαλονίκης.

5.2.4 Ίδρυμα Κοινωνικών Ασφαλίσεων (ΙΚΑ)

Το ΙΚΑ είναι το ενιαίο ταμείο ασφάλισης μισθωτών και αποτελεί το μεγαλύτερο ασφαλιστικό οργανισμό της χώρας. Σκοπός του είναι η προστασία των ασφαλισμένων κατά των κινδύνων αναπηρίας, ασθένειας, ατυχήματος, γήρατος κλπ. Σήμερα ασφαλισμένοι στο ΙΚΑ είναι σχεδόν όλοι οι εργαζόμενοι με σχέση εργασίας Ιδιωτικού Δικαίου.

5.3 ΔΙΑΦΟΡΑ ΜΕΤΑΞΥ ΚΟΙΝΩΝΙΚΗΣ ΑΣΦΑΛΕΙΑΣ ΚΑΙ ΚΟΙΝΩΝΙΚΗΣ ΠΡΟΝΟΙΑΣ

Πρέπει να διευκρινιστεί η διαφορά μεταξύ Κοινωνικής Ασφάλειας και Κοινωνικής Πρόνοιας. Σχετικά με την πρώτη, συνήθως, ασφαλίζονται κατηγορίες εργαζομένων (έννοια ευρύτερης ομάδας) και συσχετίζονται οι παροχές με τις εισφορές. Αντίθετα, στα προγράμματα Κοινωνικής Πρόνοιας, η έμφαση δίνεται στην ικανοποίηση των βασικών κοινωνικών στόχων και δεν υπάρχει συσχετισμός με τις ασφαλιστικές ρυθμίσεις. Συνήθως, οι παροχές δεν προϋποθέτουν την ύπαρξη εισφορών εκ μέρους των ληπτών και χρηματοδοτούνται από τα γενικά φορολογικά έσοδα του κράτους.

5.4 Η ΑΝΑΓΚΑΙΑ ΑΝΑΔΙΑΡΘΡΩΣΗ ΤΗΣ ΚΟΙΝΩΝΙΚΗΣ ΑΣΦΑΛΙΣΗΣ ΣΤΗΝ ΕΛΛΑΔΑ

Ξεκινώντας από την δεκαετία του 90 βλέπουμε ότι οι συνολικές δαπάνες κοινωνικής προστασίας, ως ποσοστό του ΑΕΠ, στην Ευρώπη, ανήλθαν σε 27,7% το 1993 έναντι 19% το 1970, ενώ οι συνταξιοδοτικές παροχές γήρατος και επιζώντων έφθασαν το 11,9%, αντιπροσωπεύοντας το 42,3% των συνολικών δαπανών

κοινωνικής προστασίας. Επισημαίνεται ότι στην Ελλάδα το μερίδιο των συντάξεων είναι σημαντικά αυξημένο και σύμφωνα με τα στοιχεία της Επιτροπής, το σχετικό ποσοστό ανήλθε σε 63% το 1993.

Η χρηματοδότηση του κράτους πρόνοιας εξασφαλίστηκε κατά τις προηγούμενες δεκαετίες, κυρίως, μέσω της σημαντικής αύξησης των ασφαλιστικών εισφορών με συνέπεια οι άμεσοι φόροι επί της εργασίας να αυξηθούν στην Κοινότητα κατά 40%, επιδρώντας ανοδικά στο κόστος εργασίας ανά μονάδα προϊόντος. Είναι προφανές ότι η αύξηση του κόστους εργασίας πλήττει την ανταγωνιστικότητα των ευρωπαϊκών προϊόντων και έχει δυσμενείς επιπτώσεις επί της απασχόλησης, ιδιαίτερα σε συνθήκες διεθνοποίησης της οικονομίας. Λαμβάνοντας υπόψη αυτό το γεγονός και θέτοντας ως βασικό στόχο τον περιορισμό της ανεργίας, η Ευρωπαϊκή Επιτροπή προτείνει την αύξηση των μη μισθολογικών στοιχείων του κόστους της εργασίας κατά μία ή δύο μονάδες του ΑΕΠ.

Εφόσον έγινε, πλέον, κατανοητό ότι η πολιτική αύξηση των ασφαλιστικών εισφορών έχει εξαντλήσει τις όποιες δυνατότητές της και έχει οξύνει τα προβλήματα της ευρωπαϊκής οικονομίας, οι προσπάθειες μείωσης των ελλειμμάτων τα τελευταία χρόνια στοχεύουν, κατά κύριο λόγο, στη συγκράτηση των δαπανών κοινωνικής προστασίας. Ιδιαίτερα όσο αναφορά τις συντάξεις, προωθήθηκαν στη δεκαετία του 90 μεταρρυθμίσεις σε όλες τις χώρες της Κοινότητας, που παρά τις διαφορές τους έχουν ως κοινό στόχο τη μείωση της αναμενόμενης μεταβίβασης εισοδήματος προς τους συνταξιούχους.

Παρά, όμως, τις προσπάθειες αυτές για μεταρρυθμίσεις, υπό το βάρος των υποχρεώσεων που δημιουργεί η γήρανση του πληθυσμού, τα προβλήματα που αντιμετωπίζουν τα δημόσια προγράμματα συνταξιοδότησης βλέπουμε πως επιδεινώνονται, αφού η παρούσα δομή του συστήματος παραμένει αναλλοίωτη. Ειδικότερα, ο δείκτης δημογραφικής εξάρτησης για την Ελλάδα, δηλώνει μια αύξηση η οποία προβλέπεται ότι θα φθάσει στις 15,4 εκατοστιαίες μονάδες, μεταξύ του 2000 και 2030.

Η διόγκωση του λεγόμενου «εσωτερικού» ή «κρυφού» χρέους των ταμείων αποτελεί χαρακτηριστική έκφραση της κρίσης, που αντιμετωπίζει το δημόσιο σύστημα συνταξιοδότησης. Όταν οι εργαζόμενοι καταβάλλουν τις ασφαλιστικές εισφορές, δημιουργούν ταυτόχρονα την προσδοκία κάποιας μελλοντικής ροής εισοδήματος, ανάλογα με τις συνθήκες που ισχύουν στην κάθε χώρα και συγκεκριμένη χρονική στιγμή. Η τρέχουσα αξία αυτής της μελλοντικής ροής εισοδήματος μετά την αφαίρεση των προσδοκώμενων εσόδων από ασφαλιστικές εισφορές και άλλες πηγές αποτελεί το «κρυφό» χρέος των ασφαλιστικών ταμείων. Το 90 το χρέος αυτό για την Ελλάδα υπολογίστηκε στο 196% (σε σχέση με τις υπόλοιπες χώρες που ήταν στο 145%), πράγμα το οποίο σημαίνει ότι η Ελλάδα βρίσκεται σε μια από τις χειρότερες θέσεις στην Ευρωπαϊκή Ένωση και οι ακάλυπτες υποχρεώσεις του συνταξιοδοτικού συστήματος, αποτελούν σημαντική επιβάρυνση, την οποία θα κληθούν να αντιμετωπίσουν οι επόμενες γενιές ασφαλισμένων.

Το πρόβλημα δημιουργείται, κυρίως, από το γεγονός ότι στα δημόσια συνταξιοδοτικά προγράμματα διανεμητικού χαρακτήρα (pay-as-you-go) η χρηματοδότηση των παροχών εξαρτάται από τις ασφαλιστικές εισφορές όσων εργάζονται. Στην πραγματικότητα, οι ασφαλισμένοι σε προγράμματα διανεμητικού χαρακτήρα, έναντι ασφαλιστικών εισφορών που καταβάλλουν, εξασφαλίζουν απλώς την δέσμευση της Πολιτείας ότι η επόμενη γενιά εργαζομένων, θα τηρήσει τους όρους του κοινωνικού συμβολαίου. Εφόσον οι ίδιοι ασφαλισμένοι δεν συσσωρεύουν κάποιο κεφάλαιο για την καταβολή των συντάξεων, αντιμετωπίζουν τον κίνδυνο οι συνταξιοδοτικές παροχές να είναι τελικά σημαντικά μειωμένες σε σχέση με τις προσδοκίες τους.

Αντίθετα στα προγράμματα κεφαλαιοποιητικού χαρακτήρα (funded schemes) το ύψος της συνταξιοδοτικής παροχής εξαρτάται από το κεφάλαιο, που κάθε ασφαλισμένος έχει συσσωρεύσει στον προσωπικό του λογαριασμό (εισφορές+αποδόσεις) κατά το τέλος της εργάσιμης ζωής του. Έτσι δεν δημιουργούνται άμεσα προβλήματα από τις δημογραφικές εξελίξεις και την γήρανση του πληθυσμού. Στο σημείο αυτό θα πρέπει να επισημάνουμε ότι, η κριτική προς τα συνταξιοδοτικά προγράμματα κεφαλαιοποιητικού χαρακτήρα εστιάζεται, κυρίως, στο ότι αδυνατούν να εγγυηθούν πλήρως την πραγματική αξία του ετήσιου εισοδήματος που παρέχουν στους συνταξιούχους, έναντι μιας μεγαλύτερης του αναμενόμενου αύξησης του πληθυσμού. Επομένως το ερώτημα είναι κατά πόσο και υπό ποιές προϋποθέσεις θα πρέπει να επιδιωχθεί η αλλαγή της φιλοσοφίας του κοινωνικο-ασφαλιστικού συστήματος από κατά βάση διανεμητικό σε κεφαλαιοποιητικό.

Η πιο ολοκληρωμένη προσπάθεια μέχρι σήμερα για το μετασχηματισμό του υπάρχοντος συστήματος κοινωνικής ασφάλισης από διανεμητικό σε κεφαλαιοποιητικό έχει καταβληθεί στη Χιλή, όπου τον Μάιο του 1981 θεσμοθετήθηκε η δημιουργία ιδιωτικών ασφαλιστικών ταμείων, που λειτουργούν ανταγωνιστικά μεταξύ τους αλλά και ως προς τα δημόσια προγράμματα συνταξιοδότησης. Οι ασφαλισμένοι κλήθηκαν να επιλέξουν ανάμεσα στην παραμονή τους στο παλαιό καθεστώς των δημόσιων προγραμμάτων διανεμητικού χαρακτήρα και στη μεταφορά των συνταξιοδοτικών τους δικαιωμάτων και ασφαλιστικών εισφορών σε ένα από τα ιδιωτικά ταμεία, που λειτουργούν κεφαλαιοποιητικά. Επίσης, το κράτος ανέλαβε την αποπληρωμή του «κρυφού» χρέους των δημόσιων ταμείων μέσω της καταβολής στο λογαριασμό του ασφαλισμένου που εντάσσεται στο νέο καθεστώς, ενώ εφάπαξ ποσού που αντιπροσωπεύει τις ασφαλιστικές εισφορές στο παλαιό σύστημα.

Οι ιδιαίτερα υψηλές αποδόσεις που πέτυχαν τα ιδιωτικά ταμεία συνταξιοδότησης, είχαν ως συνέπεια να αυξηθεί το διαθέσιμο εισόδημα των εργαζομένων, η ροπή για αποταμίευση και βελτιώθηκαν οι αναπτυξιακές προοπτικές της οικονομίας. Υπό αυτές τις συνθήκες αυτό το ασφαλιστικό σύστημα απεδείχθη εξαιρετικά δημοφιλές και το 95% του εργατικού δυναμικού της Χιλής επέλεξε να μεταφέρει τα συνταξιοδοτικά του δικαιώματα από τα δημόσια προγράμματα, σε κάποιο από τα ιδιωτικά συνταξιοδοτικά ταμεία που λειτουργούν στο πλαίσιο του νέου καθεστώτος.

Μετά από την Χιλή ακολούθησαν πολλές χώρες της Λατινικής Αμερικής, που προχώρησαν στη ριζική αναμόρφωση των προγραμμάτων συνταξιοδοτικής προστασίας. Επίσης, αρκετές χώρες του ΟΟΣΑ επιδιώκουν τη σχετική ενίσχυση των κεφαλαιοποιητικών χαρακτηριστικών του συνταξιοδοτικού τους συστήματος.

Λαμβάνοντας υπόψη τα δεδομένα της διεθνούς κρίσης της κοινωνικής ασφάλισης και τις εμπειρίες από τις μεταρρυθμιστικές προσπάθειες των τελευταίων χρόνων, η Διεθνής Τράπεζα σε μελέτη προτείνει στις χώρες του ΟΟΣΑ ένα μεικτό σύστημα κοινωνικής προστασίας, που θα βασίζεται σε τρεις άξονες. Πρώτον, σε ένα υποχρεωτικό δημόσιο πρόγραμμα συνταξιοδότησης, διανεμητικού χαρακτήρα που θα έχει ως στόχο την ανακατανομή του εισοδήματος υπέρ των οικονομικά ασθενέστερων. Δεύτερον, σε συνταξιοδοτικά προγράμματα κεφαλαιοποιητικού χαρακτήρα, υποχρεωτικό για το σύνολο του πληθυσμού. Και τρίτον, στην ιδιωτική ασφάλιση προαιρετικά για όσους το επιθυμούν. Η αντικατάσταση του υφιστάμενου συστήματος με ένα τριαξονικό καθεστώς, που θα βασίζεται, κυρίως, σε συνταξιοδοτικά προγράμματα κεφαλαιοποιητικού χαρακτήρα, θα εξασφαλίσει τη βιωσιμότητα των ταμείων μακροπρόθεσμα, συμβάλλοντας παράλληλα στη βελτίωση των αναπτυξιακών προοπτικών της οικονομίας μας.

5.5 ΟΙ ΠΡΟΟΠΤΙΚΕΣ ΕΞΕΛΙΞΗΣ ΚΟΙΝΩΝΙΚΗΣ ΑΣΦΑΛΙΣΗΣ ΤΟΥ ΕΛΛΗΝΙΚΟΥ ΣΥΣΤΗΜΑΤΟΣ

Η Ελληνική Κυβέρνηση υιοθέτησε από τις αρχές της δεκαετίας του 2000 ένα μακροπρόθεσμο πλάνο μεταρρύθμισης του ασφαλιστικού συστήματος, το οποίο προσανατολίζεται στην εξασφάλιση της επάρκειας και της βιωσιμότητας των δημόσιων αναδιανεμητικών παροχών ασφάλισης, αλλά και στην εισαγωγή κεφαλαιοποιητικών τεχνικών για την επέκταση της ασφαλιστικής προστασίας. Η μεταρρύθμιση του συστήματος στηρίζεται σε ένα πλαίσιο γενικών αρχών, οι οποίες αντιστοιχούν στην ουσιαστική προώθηση εκσυγχρονιστικών παρεμβάσεων μέσω αξιοποίησης του κοινωνικού διαλόγου.

Η πρώτη φάση της μεταρρύθμισης ολοκληρώθηκε με την ψήφιση του Ν. 3029/2002 και την εκπόνηση της Ελληνικής Έκθεσης «Στρατηγική για τις Συντάξεις», η οποία κατατέθηκε το Σεπτέμβριο του 2002 στην Ευρωπαϊκή Επιτροπή στο πλαίσιο της Ανοικτής Μεθόδου Συντονισμού για τις Συντάξεις. Η Έκθεση περιγράφει αναλυτικά τις προτεραιότητες παρέμβασης, καθώς και τους μηχανισμούς που πρόκειται να χρησιμοποιηθούν για την εξασφάλιση της επάρκειας των συντάξεων, την κατοχύρωση της οικονομικής βιωσιμότητας και την προώθηση του εκσυγχρονισμού του ασφαλιστικού συστήματος.

Η μεταρρύθμιση του ασφαλιστικού συστήματος αποτελεί πλέον αναγκαίο μηχανισμό για τον εκσυγχρονισμό του ελληνικού μοντέλου κοινωνικής προστασίας. Οι τεχνικές της μεταρρύθμισης επικεντρώνονται σε τρία κύρια επίπεδα:

1. Το πρώτο επίπεδο αφορά την ενίσχυση του κοινωνικού ρόλου του συστήματος μέσω της εξασφάλισης της επάρκειας των ασφαλιστικών παροχών για τις σημερινές και τις επερχόμενες γενιές.
2. Το δεύτερο επίπεδο αφορά την οικονομική βιωσιμότητα της κοινωνικής ασφάλισης μέσω ενίσχυσης των εσόδων και μείωσης των δαπανών.
3. Το τρίτο επίπεδο αφορά τη διοικητική αναδιοργάνωση των ασφαλιστικών φορέων.

Ήδη για την προώθηση μεταρρυθμιστικών παρεμβάσεων και στα τρία επίπεδα έχουν υιοθετηθεί αντίστοιχα μέτρα που σχηματοποιούνται ως εξής:

- i. κατοχύρωση των κατωτάτων ορίων συντάξεων και αναβάθμιση της αγοραστικής τους δύναμης
- ii. θέσπιση οργάνων για την παρακολούθηση της οικονομικής λειτουργίας του συστήματος
- iii. λειτουργικός εκσυγχρονισμός των φορέων κοινωνικής ασφάλισης και αξιοποίηση των νέων τεχνολογιών
- iv. καταγραφή και αξιολόγηση της ασφαλιστικής λειτουργίας των φορέων (βεβαίωση και είσπραξη των εισφορών, μητρώα ασφαλισμένων, τήρηση ασφαλιστικών εισφορών, μητρώα ασφαλισμένων, τήρηση ασφαλιστικών λογαριασμών, έκδοση συνταξιοδοτικών αποφάσεων κλπ.)
- v. κατάργηση μικρών Ταμείων και ενσωμάτωσή τους σε μεγαλύτερες ενότητες
- vi. αξιοποίηση της κινητής και ακίνητης περιουσίας των ταμείων
- vii. θεσμοθέτηση των επαγγελματικών ταμείων

Ο εκσυγχρονισμός του ελληνικού μοντέλου κοινωνικής ασφάλειας αποτελεί βασική δέσμευση της Ελληνικής Κυβέρνησης, η οποία εντάσσεται στο πλαίσιο της ευρύτερης συζήτησης σε ευρωπαϊκό επίπεδο για την κατοχύρωση του Ευρωπαϊκού Κοινωνικού Μοντέλου και στο πεδίο της ασφαλιστικής προστασίας (όπως κατοχυρώθηκε πλέον με τις Αποφάσεις των Ευρωπαϊκών Συμβουλίων του Laeken και του Goteborg για τους κοινούς στόχους και τις μεθόδους εργασίας στον τομέα των συντάξεων). Η Ελλάδα θα συμμετέχει ενεργητικά στο διάλογο για την εξέλιξη των αρχών και των μηχανισμών του Ευρωπαϊκού Κοινωνικού Μοντέλου όπως κατά της διάρκεια της Προεδρίας της στην Ευρωπαϊκή Ένωση το πρώτο εξάμηνο του 2003, όσο και στα επόμενα στάδια προώθησης των Ευρωπαϊκών Στρατηγικών για την Απασχόληση, την Κοινωνική Ενσωμάτωση και τις Συντάξεις.

ΚΕΦΑΛΑΙΟ 6: ΣΥΜΠΕΡΑΣΜΑΤΑ – ΠΡΟΤΑΣΕΙΣ

6.1 ΣΥΜΠΕΡΑΣΜΑΤΑ

Με την σύνταξη της παρούσας εργασίας γίνεται προσπάθεια για την παρουσίαση της δομής του ασφαλιστικού κλάδου της Ελλάδας προκειμένου να μπορεί ο αναγνώστης, να κατανοήσει τις βασικές λειτουργίες του καθώς και τους

στόχους και σκοπούς του. Επιπλέον, να μπορεί να κατανοήσει τις δύσκολες συνθήκες τις οποίες δημιούργησε η παγκόσμια χρηματοπιστωτική κρίση και πώς αυτή επιδρά στην Ελληνική ασφαλιστική αγορά (πρώτο κεφάλαιο). Ενώ στο επόμενο κεφάλαιο (δεύτερο κεφάλαιο), γίνεται λόγος για τους κινδύνους που αντιμετωπίζει η ασφάλιση γενικότερα όπως και για τη διάκριση των κινδύνων στην ασφαλιστική επιστήμη. Επίσης, αναφέρονται κάποιοι σημαντικοί τρόποι αντιμετώπισης των κινδύνων. Ακόμη, γίνεται η ανάπτυξη για την αρχιτεκτονική εποπτείας των ασφαλιστικών επιχειρήσεων σε Ε.Ε. και Η.Π.Α, τόσο πριν όσο και κατά τη διάρκεια της οικονομικής ύφεσης, ώστε να μπορεί ο αναγνώστης να κατανοήσει τη λειτουργία αυτή, όπως επίσης, γίνεται λόγος και για τις εποπτικές μεταρρυθμίσεις που ακολούθησαν, καθώς και για την σημασία αυτών (τρίτο κεφάλαιο).

Σκοπός του τέταρτου κεφαλαίου είναι να μπορέσει ο αναγνώστης να μάθει την χρηματοοικονομική κατάσταση των ασφαλιστικών επιχειρήσεων στην Ελλάδα λίγο πριν ξεσπάσει η παγκόσμια χρηματοπιστωτική κρίση αλλά και κατά τη διάρκεια αυτής, ώστε να μπορεί να έχει πλήρη εικόνα των πραγμάτων συνολικά για τον ασφαλιστικό κλάδο. Αναλυτικότερα, πραγματοποιείται χρηματοοικονομική ανάλυση τεσσάρων μεγάλων ασφαλιστικών επιχειρήσεων που λειτουργούν στην Ελλάδα με τη βοήθεια των αριθμοδεικτών. Η ανάλυση αυτή κρίνεται ιδιαίτερα σημαντική τόσο για τους ιδιοκτήτες και τους μετόχους των ιδίων των επιχειρήσεων προκειμένου να γνωρίζουν την πορεία της επιχείρησής τους αλλά και να αξιολογούν την ανταγωνιστικότητά της σε σύγκριση με άλλες εταιρείες του ίδιου κλάδου, όσο και για το ασφαλισμένο-καταναλωτικό κοινό προκειμένου να υπάρχει σωστή πληροφόρηση και διαφάνεια για τις επιχειρήσεις που είναι ήδη ή ενδέχεται να γίνουν πελάτες.

Επιλέχθηκαν, λοιπόν, τέσσερις μεγάλες και φημισμένες ασφαλιστικές εταιρείες προκειμένου να πραγματοποιηθεί η χρηματοοικονομική ανάλυσή τους. Χρησιμοποιήθηκαν ισολογισμοί και πίνακες αποτελεσμάτων χρήσης Γενικών Ασφαλίσεων (ασφαλίσεις ζωής συν ασφαλίσεις κατά ζημιών), στοιχεία βάση των οποίων εξάγαμε τα αποτελέσματα από την χρήση των αριθμοδεικτών. Τα αποτελέσματα της έρευνας είναι μεμονωμένα για κάθε επιχείρηση και για κάθε έτος, συγκεντρωτικά για όλα τα έτη και τις εταιρείες αλλά και συγκεντρωτικά για το σύνολο του ασφαλιστικού κλάδου της Ελλάδας. Συγκεκριμένα, με την χρησιμοποίηση των αριθμοδεικτών η συνολική αποδοτικότητα των ασφαλιστικών επιχειρήσεων φαίνεται να είναι σε αρκετά χαμηλά επίπεδα, αφού κυμαίνεται περίπου στο (-340%) - 110% υποδηλώνοντας την οικονομική αστάθεια και αβεβαιότητα που επικρατεί στη χώρα μας, αφού η αποδοτικότητα έχει μεγάλες αποκλίσεις από το ένα έτος στο άλλο. Από την άλλη η ρευστότητα των επιχειρήσεων φαίνεται να βρίσκεται σε αρκετά υψηλά επίπεδα, αφού συνολικά για τον κλάδο οι τιμές της ρευστότητας για όλα τα έτη υπερβαίνουν την μονάδα και κυμαίνονται από περίπου 16,6-138,8 μονάδες, πράγμα που σημαίνει πως στο σύνολό τους οι ασφαλιστικές επιχειρήσεις μπορούν να καλύπτουν τις βραχυχρόνιες υποχρεώσεις τους. Όσο αναφορά το δείκτη δανειακής επιβάρυνσης, φαίνεται πως τα δύο τελευταία έτη (2012-2013) έχει αυξηθεί η ανάγκη για δανεισμό, αφού βλέπουμε ότι το 2006 η τιμή του δείκτη βρίσκεται περίπου στο 12,5 ενώ το 2013 φθάνει περίπου στο 87,5, που σημαίνει πως οι εταιρείες με το πέρασμα των χρόνων δεν μπορούν να ανταποκριθούν μόνες τους στις συνολικές τους υποχρεώσεις χωρίς την ανάγκη δανεισμού. Αντίθετα, η φερεγγυότητα φαίνεται να είναι σε πολύ υψηλά επίπεδα αφού κυμαίνεται από 186%-217% περίπου.

Από τα αποτελέσματα, λοιπόν, της έρευνας φαίνεται ότι η αποδοτικότητα των ασφαλιστικών επιχειρήσεων τόσο στην αρχή της οχταετίας (τα πρώτα δύο χρόνια) που εξετάζεται όσο και στο τέλος της περιόδου (τα δύο τελευταία έτη) ακολουθεί μία μειούμενη πορεία με κάποιες ενδιάμεσες αυξομειώσεις. Η ρευστότητα από την άλλη από το 2009 και έπειτα ακολουθεί αυξητική πορεία, όπως και η ικανότητα δανεισμού ακολουθεί, επίσης, την ίδια πορεία από το 2010 και μετά, που πιθανότατα οφείλεται στην παγκόσμια χρηματοπιστωτική κρίση και στις συνέπειές της. Επίσης, η φερεγγυότητα ακολουθεί σταδιακά αυξητική πορεία με κάποιες αυξομειώσεις που περνούν, όμως, απαρατήρητες αφού βρίσκεται σε πολύ υψηλά επίπεδα σε σχέση με την υφιστάμενη κατάσταση που επικρατεί στην χώρα μας. Εκτός, λοιπόν, από την αποδοτικότητα των επιχειρήσεων φαίνεται ότι υπάρχει, τα τελευταία χρόνια, μια μικρή ανάκαμψη στην ασφαλιστική αγορά με την αυξητική πορεία που ακολουθούν οι υπόλοιποι δείκτες.

Εκτός, όμως, από τους αριθμοδείκτες που χρησιμοποιήθηκαν για τη διεκπεραίωση της εργασίας, χρησιμοποιήθηκαν και τα μερίδια αγοράς που κατέχουν οι ασφαλιστικές επιχειρήσεις προκειμένου να έχει ο αναγνώστης μια πιο σφαιρική και σαφή εικόνα της ασφαλιστικής αγοράς.

Παρακάτω (πέμπτο κεφάλαιο), γίνεται λόγος και για την κρατική ασφάλιση προκειμένου ο αναγνώστης να μπορεί να κατανοήσει την λειτουργία της δημόσιας ασφάλισης καθώς και των ασφαλιστικών ταμείων που την αποτελούν, όπως επίσης να γνωρίσει και τις προοπτικές εξέλιξης της κοινωνικής ασφάλισης του ελληνικού συστήματος με την αναγκαία και κατάλληλη αναδιάρθρωση.

Συμπερασματικά, ο ασφαλιστικός κλάδος και ειδικότερα η Ιδιωτική Ασφάλιση τα τελευταία τρία χρόνια παρουσιάζει εμφανή ανάπτυξη παρά τις συνέπειες της χρηματοπιστωτικής κρίσης και παρά το γεγονός ότι υπάρχει μεγάλη μείωση του αριθμού των ασφαλιστικών επιχειρήσεων, καθώς η άδεια πολλών ανακλήθηκε, άλλες ασφαλιστικές εταιρείες εξαγοράστηκαν ή συγχωνεύτηκαν, ενώ άλλες αποχώρησαν από μόνες τους από την ελληνική αγορά. Ωστόσο, για πολλές από τις εταιρείες του κλάδου, όπως φαίνεται από την παρούσα έρευνα, αυτό δεν αποδεικνύει την ανεπαρκή λειτουργία τους. Λόγω της μεγάλης οικονομικής ύφεσης που βιώνει ολόκληρη η κοινωνία και λόγω της αβεβαιότητας και της ανεπάρκειας, μεταξύ άλλων, της κρατικής ασφάλισης, του υγειονομικού συστήματος και κατ' επέκταση των νοσοκομειακών μονάδων, αλλά και των πάσης φύσεως επιχειρήσεων, ο κόσμος φαίνεται να στρέφεται προς την Ιδιωτική Ασφάλιση προκειμένου να εξασφαλίσει ένα αξιοπρεπές επίπεδο διαβίωσης, που πλέον το κράτος δεν μπορεί να του παρέχει.

Αντίθετα, όπως διαπιστώνουμε η Κρατική Ασφάλιση αντιμετωπίζει μεγάλο πρόβλημα, αφού η τάση της στασιμότητας του δείκτη γονιμότητας και της παράτασης του ορίου της προσδοκώμενης ζωής έχουν ως αποτέλεσμα την αύξηση των ηλικιωμένων ατόμων και τη μείωση του παραγωγικού πληθυσμού, με αποτέλεσμα το γεγονός αυτό να επιδρά αρνητικά στην ανάπτυξη της χώρας και να δημιουργεί προβλήματα στη λειτουργία των ασφαλιστικών ταμείων, διότι μειώνονται τα έσοδα και αυξάνονται οι δαπάνες τους. Έτσι, είναι αναγκαίο να ληφθούν ριζικά μέτρα για την αναδιαμόρφωση του ασφαλιστικού μας συστήματος και να γίνουν ουσιαστικές κρατικές παρεμβάσεις προκειμένου να αντιμετωπιστούν τα υπάρχοντα προβλήματα,

να βελτιώσουν και θα εξυγιάνουν το θεσμό της κοινωνικής προστασίας, για να αποφευχθούν ακόμη πιο δυσάρεστες μελλοντικές εξελίξεις.

6.2 ΠΡΟΤΑΣΕΙΣ

Η ανάπτυξη της ελληνικής ασφαλιστικής αγοράς και γενικότερα η ανάπτυξη της ελληνικής οικονομίας μπορεί να επέλθει, εάν δημιουργηθεί μια νέα δημόσια διοίκηση απαλλαγμένη από τη δυνατότητα πολιτικών παρεμβάσεων. Αυτή είναι η αναγκαία συνθήκη. Η ικανή συνθήκη είναι η έναρξη ενός νέου κύκλου χρηματοδότησης της οικονομίας και των επενδύσεων. Η μετάβαση της ασφαλιστικής αγοράς από τη σημερινή φάση υπανάπτυξης στη φάση της ανάπτυξης προϋποθέτει τη σταδιακή δημιουργία ορισμένων θεσμών, υποδομών και λειτουργιών, καθώς και την δραστική αναβάθμιση των ενεργειών της ίδιας της ασφαλιστικής αγοράς.

Παρακάτω, αναφέρονται κάποιες προτάσεις για τη βελτίωση και την ανάπτυξη του ασφαλιστικού κλάδου και κατ' επέκταση της οικονομίας, μέσα σε αυτή τη δυσμενή περίοδο, την περίοδο της μεγάλης οικονομικής ύφεσης που διανύει η Ελλάδα, αλλά και ολόκληρη η Ευρώπη.

Όσο αναφορά την Ιδιωτική Ασφάλιση:

1. Η σημαντικότερη προϋπόθεση για την ανάπτυξη της Ιδιωτικής Ασφάλισης και κατ' επέκταση του ασφαλιστικού κλάδου είναι η αξιοπιστία της ασφαλιστικής αγοράς και των φορέων της. Η ελληνική ασφαλιστική αγορά έχει πληγεί καίρια στο θέμα αυτό από τις συνεχείς ανακλήσεις αδειών λειτουργίας των ασφαλιστικών επιχειρήσεων τα τελευταία χρόνια, με αποτέλεσμα να έχει κλονιστεί η εμπιστοσύνη των πολιτών προς αυτές. Επομένως, χρειάζεται συγκέντρωση δυνάμεων με τη δημιουργία μεγάλων μονάδων μέσω συγχωνεύσεων, το οποίο ήδη βλέπουμε να εφαρμόζεται, μεταβίβαση χαρτοφυλακίων ασφάλισης και ομαλή διαδικασία ρευστοποίησης ασφαλιστικών επιχειρήσεων, χωρίς προσφυγή, πλέον, στο έσχατο μέτρο της ανάκλησης άδειας λειτουργίας. Η Κυβέρνηση και η Εποπτική Αρχή πρέπει να επεξεργαστούν με την απαραίτητη προσοχή το νέο πλαίσιο άσκησης της εποπτείας.

Η Εποπτική Αρχή στοχεύει στην οριοθέτηση του χώρου των μεγάλων και αξιόπιστων ασφαλιστικών εταιρειών, οι οποίες εταιρείες θα ασκούν όλους τους κλάδους ασφάλισης και ιδιαίτερα αυτούς των συντάξεων και υγείας. Οι υπόλοιπες θα περιοριστούν σε ορισμένους κλάδους γενικών ασφαλίσεων.

2. Μια άλλη σημαντική προϋπόθεση για τη βελτίωση του ασφαλιστικού κλάδου είναι η δημιουργία κουλτούρας για σχήματα σύμπραξης δημόσιου και ιδιωτικού τομέα στη διαχείριση των κινδύνων και η επεξεργασία ολοκληρωμένων προτάσεων προς την Πολιτεία για την τεκμηρίωση του συμπληρωματικού ρόλου της ιδιωτικής ασφάλισης.

3. Ακόμη, για τη μετάβαση του ασφαλιστικού κλάδου από την υπανάπτυξη στην ανάπτυξη είναι απαραίτητη η ενίσχυση της εξωστρέφειας και του

πελατοκεντρικού προσανατολισμού της αγοράς, με τη συστηματική ενημέρωση του ασφαλιστικού κλάδου αλλά και της ευρύτερης κοινωνίας πάνω σε επίκαιρα θέματα ειδικού αλλά και γενικότερου επιχειρηματικού ενδιαφέροντος, με ιδιαίτερη έμφαση στις θετικές επιδράσεις των ασφαλιστικών θεσμών στην ευρύτερη κοινωνία. Υπεύθυνοι για την υλοποίηση του στόχου αυτού είναι οι συλλογικοί φορείς της ασφαλιστικής αγοράς. Τα μέσα για την επίτευξη του στόχου αυτού περιλαμβάνουν: τη διεύρυνση και την επέκταση της ασφαλιστικής εκπαίδευσης στη δευτεροβάθμια και τριτοβάθμια εκπαίδευση και τη διενέργεια ενημερωτικών σεμιναρίων σε δημόσιες υπηρεσίες και οργανισμούς, ενέργειες δημοσιότητας υψηλού κύρους, ενημερωτικές καμπάνιες, σύναψη συμμαχίας με καταναλωτικές οργανώσεις, οργάνωση συστηματικού Lobbying της αγοράς στα κέντρα εξουσίας, απλοποίηση ασφαλιστηρίων και χρήση σύγχρονης τεχνολογίας για διακανονισμό ζημιών (π.χ. η ελληνική αγορά είναι η μόνη στην Ευρώπη που δεν χρησιμοποιεί ακόμα την ηλεκτρονική πραγματογνωμοσύνη στις ζημιές αυτοκινήτων).

4. Επίσης, για την ανάπτυξη της ασφαλιστικής αγοράς είναι απαραίτητη η βελτίωση του ανθρωπίνου δυναμικού και η αναβάθμιση των δικτύων πωλήσεων ασφαλιστικών προϊόντων. Με την επανεκπαίδευση των δικτύων όλων των μορφών θα είναι σε θέση οι ασφαλιστικοί σύμβουλοι να μπορούν να συμβουλεύουν αποτελεσματικά τους πολίτες για προϊόντα συντάξεων, υγείας, μακροχρόνιας φροντίδας, κλπ. με διαφάνεια και αξιοπιστία.

Παράλληλα με την εκπαίδευση των δικτύων, πρέπει οι ασφαλιστικές εταιρείες να φροντίζουν για τη συνεχή επανεκπαίδευση των υφιστάμενων στελεχών τους, καθώς και την εκμετάλλευση των νέων τεχνολογιών στην εσωτερική τους οργάνωση και την ανάπτυξη των νέων καναλιών πρόσκτησης εργασιών.

5. Τέλος, σημαντική προϋπόθεση για την μετάβαση από την υπανάπτυξη στην ανάπτυξη της ασφαλιστικής αγοράς είναι η αναβάθμιση της λειτουργίας και της αποδοτικότητας των ασφαλιστικών εταιρειών. Βάση των αναλύσεων που έχουν πραγματοποιηθεί παραπάνω στην εργασία φαίνεται η χαμηλή αποδοτικότητα των ελληνικών ασφαλιστικών επιχειρήσεων. Οι ανάγκες εφαρμογής των τριών πυλώνων του Solvency II θα επιβάλει στις ασφαλιστικές εταιρείες την άμεση αναδιοργάνωση της οργάνωσης, λειτουργίας, εταιρικής διακυβέρνησης και εμφάνισης των οικονομικών αποτελεσμάτων. Η αναδιοργάνωση αυτή θα έχει μεγάλο κόστος, ιδιαίτερα για τις ασφαλιστικές που δεν θα μπορούν να αναθέσουν αυτό τον ρόλο στις μητρικές εταιρείες και στις απαιτήσεις και αποδόσεις των επενδύσεων των μετόχων. Έτσι, θα προκληθούν μεγάλες ανακατατάξεις στην εγχώρια αγορά και τότε θα διαπιστωθεί ακριβώς, αλλά δυστυχώς εκ των υστέρων, το κόστος της μη έγκαιρης διενέργειας των αναγκαίων συγχωνεύσεων.

Όσο αναφορά την Κρατική Ασφάλιση:

1. Για την βελτίωση της Κρατικής Ασφάλισης θα πρέπει η κρατική μέριμνα να επεκτείνεται σε όλα, ανεξαιρέτως, τα κοινωνικά στρώματα του πληθυσμού

της χώρας για να εξαλείψει ή να περιορίσει τις ανισότητες της ασφαλιστικής προστασίας, ιδιαίτερα όμως η κρατική φροντίδα θα πρέπει να παρέχεται στις ασθενέστερες κοινωνικές ομάδες που έχουν μεγαλύτερες οικογενειακές, οικονομικές και κοινωνικές ανάγκες και να καταργηθούν τα προνόμια καθώς να ενισχυθεί σταδιακά και το εισόδημα των χαμηλοσυνταξιούχων και των ατόμων με ειδικές ανάγκες.

2. Ακόμη, είναι ανάγκη να θεσπιστούν μέτρα για την επαγγελματική εξειδίκευση και την επιμόρφωση των διοικητικών υπαλλήλων, καθώς και η εισαγωγή σύγχρονης μηχανοργάνωσης που θα δώσει τη δυνατότητα στο προσωπικό των ασφαλιστικών φορέων να εκπαιδευτεί στην πληροφορική και στα νέα συστήματα εργασίας. Εξάλλου, η επιλογή των διοικητών άλλα και των μελών των διοικητικών συμβουλίων των ασφαλιστικών οργανισμών πρέπει να γίνεται με αντικειμενικά και αξιοκρατικά κριτήρια. Στο διορισμό τους θα πρέπει να λαμβάνεται υπόψη η επιστημονική κατάρτιση, η εμπειρία, η γνώση και η αναγνωρισμένη ικανότητά τους.
3. Για την βελτίωση των ασφαλιστικών φορέων είναι ανάγκη, με τους κατάλληλους χειρισμούς, να αντιμετωπιστούν οι δυσμενείς δημογραφικές εξελίξεις, οι οποίες προκαλούν τη γήρανση του πληθυσμού, όπως για παράδειγμα, να ικανοποιούνται οι στεγαστικές ανάγκες των νεαρών ζευγαριών, επέκταση οικογενειακών επιδομάτων κλπ.
4. Στις άμεσες προτεραιότητες των κρατικών παρεμβάσεων θα πρέπει να είναι κατά τη γνώμη μας και τα εξής:
 - ταχύτερη ενοποίηση των ομοειδών ταμείων και ανάθεση της εποπτείας όλων των ασφαλιστικών φορέων σε ένα μόνο υπουργείο
 - αυστηρότερος έλεγχος για τον περιορισμό των άσκοπων ιατροφαρμακευτικών και διοικητικών δαπανών
 - καλύτερη ποιότητα των υπηρεσιών υγείας και άμεση ρύθμιση των χρεών των ασφαλιστικών φορέων
 - επανεξέταση ολόκληρου του καταλόγου των βαρέων και ανθυγιεινών επαγγελμάτων
 - καταπολέμηση της εισφοροδιαφυγής και της φοροδιαφυγής
 - ομαλή ενσωμάτωση των ξένων μεταναστών στην αγορά εργασίας με όλες τις απαιτούμενες νόμιμες διαδικασίες
 - ειδικότερες νομοθετικές ρυθμίσεις για τη συνταξιοδότηση των ατόμων με αναπηρίες
 - τέλος, όλες οι προσπάθειες θα πρέπει να στραφούν στην καλύτερη, ταχύτερη και αποδοτικότερη εξυπηρέτηση των εργαζομένων, διότι η απώλεια αρκετού χρόνου από τις ώρες εργασίας τους, εξαιτίας της καθυστέρησης της διεκπεραίωσης μιας υπόθεσής τους από τις

υπηρεσίες των ασφαλιστικών ταμείων, προκαλεί γενικότερο κοινωνικό και οικονομικό κόστος.

Εάν καταφέρουν να πραγματοποιηθούν οι παραπάνω προτάσεις και σε συνδυασμό με την εφαρμογή των αναγκαίων μέτρων θα εξασφαλιστεί η ομαλή λειτουργία του ασφαλιστικού μας συστήματος.

BIBΛΙΟΓΡΑΦΙΑ

Masciandaro, D., & Quintyn, M. (2011). *The Architecture of Insurance Supervision Before and After the Financial Crisis. The Future of Insurance Regulation and Supervision. A Global Perspective*, Palgrave Macmillan, 109-130.

Masera, R. (2010). *Reforming financial systems after the crisis: a comparison of EU and USA*. *PSL Quarterly Review*, 63(255), 297-360.

Αποστολοπούλου, Θ. Η. (1994). Ασφαλιστικά Μαθηματικά.

Εθνική Ασφαλιστική. *Ιστορική αναδρομή, Μερίδιο αγοράς και Παραγωγή Ασφαλίσεων* από τοποθεσία Web της Εθνικής Ασφαλιστικής: <https://www.ethniki-asfalistiki.gr/default.aspx?page=home>

Ένωση Ασφαλιστικών Εταιρειών Ελλάδος (Ε.Α.Ε.Ε.). (2013), *Ετήσια Έκθεση 2013*, από τοποθεσία Web της Ένωσης Ασφαλιστικών Εταιρειών Ελλάδος: www.eaee.gr/cms/uploads/annualreport2013eaee.pdf

Ένωση Ασφαλιστικών Εταιρειών Ελλάδος (Ε.Α.Ε.Ε.). (2006), *Η παραγωγή ασφαλίσεων κατά κλάδο ασφάλισης έτους 2006*, από τοποθεσία Web της Ένωσης Ασφαλιστικών Εταιρειών Ελλάδος: www.eaee.gr/cms/sites/default/files/premium2006report.pdf

Ένωση Ασφαλιστικών Εταιρειών Ελλάδος (Ε.Α.Ε.Ε.). (2011), *Οικονομική Κρίση και Ύφεση: οι επιπτώσεις στις Ασφαλιστικές Επιχειρήσεις*, από τοποθεσία Web της Ένωσης Ασφαλιστικών Εταιρειών Ελλάδος: www.eaee.gr/cms/uploads/oikmel-financialcrisisgr.pdf

Ευρωπαϊκή Πίστη. *Ιστορική αναδρομή, Μερίδιο αγοράς και Παραγωγή Ασφαλίσεων* από τοποθεσία Web της Ευρωπαϊκής Πίστης: <https://www.europaikipisti.gr/gr/Home>

Ιντεραμέρικαν. *Ιστορική αναδρομή, Μερίδιο αγοράς και Παραγωγή Ασφαλίσεων*, από τοποθεσία Web της Ιντεραμέρικαν: www.interamerican.gr

Ισολογισμοί και Πίνακες Αποτελεσμάτων Χρήσης των ασφαλιστικών εταιρειών: Interamerican, Minetta, Εθνική Ασφαλιστική και Ευρωπαϊκή Πίστη από: κ. Αρβανίτη, καθηγητής του τμήματος Λογιστικής και Χρηματοοικονομικής

Μερίδιο αγοράς. (2009), από τοποθεσία Web: www.translatum.gr/forum.index.php?topic=35109.0 *Οι leaders και τα "αουτσάιντερ" στα μερίδια της ασφαλιστικής αγοράς*. (2015), από τοποθεσία Web των Ασφαλειών Κανελάκης: www.asfaleieskanelakis.gr/news/2699 *Ελληνικές και πολυεθνικές ασφαλιστικές σε θέση ετοιμότητας για τα μερίδια αγοράς*. (2015), από τοποθεσία Web του "Κόσμος των Ασφαλειών": insuranceworld.gr *Ανακατατάξεις στα μερίδια των ασφαλιστικών*. (2009), από τοποθεσία Web της εφημερίδας "Η Καθημερινή": www.kathimerini.gr

Μινέττα. *Ιστορική αναδρομή, Μερίδιο αγοράς και Παραγωγή Ασφαλίσεων* από τοποθεσία Web της Μινέττα: www.minetta.gr

Νεκτάριος, Μ. (2003). *Εισαγωγή στην Ιδιωτική Ασφάλιση (Δ' Έκδοση Πλήρως Αναθεωρημένη)*. Financial Forum.

Νιάρχος Ν. Α. (2004). *Χρηματοοικονομική Ανάλυση Λογιστικών Καταστάσεων*.

Συγκέντρωση της παραγωγής ασφαλίσεων στις 10 μεγαλύτερες ασφαλιστικές εταιρείες και Στροφή των πολιτών στην Ιδιωτική Ασφάλιση. (2013), από τοποθεσία Web: www.asfalisinet.gr και www.kathimerini.gr

Χατζόπουλος, Π. Φ. (2007). *Ασφαλίσεις Ζωής και Υγείας*. Εκδόσεις Συμμετρία.

ΠΑΡΑΡΤΗΜΑ Α

1. INTERAMERICAN (τα ποσά είναι σε ευρώ)

ΙΣΟΛΟΓΙΣΜΟΣ 2006			
ΕΝΕΡΓΗΤΙΚΟ		ΠΑΘΗΤΙΚΟ	
Ακίνητα, εγκαταστάσεις και εξοπλισμός	6.966,68	A.ΥΠΟΧΡΕΩΣΕΙΣ	
Άυλα περιουσιακά στοιχεία		Υποχρεώσεις προς ασφαλιστές, πράκτορες και συνεργάτες	931.635,50
Επενδύσεις για λογαριασμό ασφαλισμένων	7.539.220,66	Υποχρεώσεις προς αντασφαλιστές	
Επενδύσεις σε συνδεδεμένες εταιρείες	17.608.209,09	Υποχρεώσεις από αντασφαλιστικές δραστηριότητες	
Επενδύσεις σε συγγενείς εταιρείες		Δικαιώματα συνταξιοδότησης εργαζομένων	
Αξιόγραφα εμπορικού χαρτοφυλακίου		Προβλέψεις	
Αξιόγραφα προς εκποίηση		Ασφαλιστικές προβλέψεις	
Δάνεια και χορηγήσεις		Σύνολο μαθηματικών προβλέψεων ασφαλειών ζημιών	259.815,00
Απαιτήσεις κατά ασφαλισμένων	117.001,72	Σύνολο λοιπών ασφαλιστικών προβλέψεων	1.421.411,29
Απαιτήσεις κατά αντασφαλιστών		Σύνολο ασφαλιστικών προβλέψεων	1.681.226,29
Απαιτήσεις από αντασφαλιστικές δραστηριότητες		Σύνολο φορολογικών υποχρεώσεων	
Σύνολο φορολογικών απαιτήσεων		Αναβαλλόμενες φορολογικές υποχρεώσεις	
Αναβαλλόμενες φορολογικές απαιτήσεις		Φορολογικές υποχρεώσεις	
Πελάτες και λοιπές απαιτήσεις	507.402,16	Λοιπές τρέχουσες υποχρεώσεις	599.165,37
Μετρητά και ισοδύναμα μετρητών	7.335.585,61	ΣΥΝΟΛΟ ΥΠΟΧΡΕΩΣΕΩΝ	3.212.027,16
Λοιπά περιουσιακά στοιχεία		B.ΙΔΙΑ ΚΕΦΑΛΑΙΑ	
ΣΥΝΟΛΟ ΕΝΕΡΓΗΤΙΚΟΥ	33.114.385,92	Ίδια κεφάλαια που αναλογούν στη μητρική	
		Εκδοθέν κεφάλαιο	
		Αποθεματικά	
		Σωρευμένα κέρδη	
		Ίδια κεφάλαια που αναλογούν στη μητρική	29.902.358,76

		ΣΥΝΟΛΟ ΙΔΙΩΝ ΚΕΦΑΛΑΙΩΝ	29.902.358,76
		ΣΥΝΟΛΟ ΠΑΘΗΤΙΚΟΥ	33.114.385,92

ΚΑΤΑΣΤΑΣΗ ΑΠΟΤΕΛΕΣΜΑΤΩΝ ΧΡΗΣΗΣ 1/01/2006-31/12/2006	
ΚΕΡΔΗ (ΖΗΜΙΕΣ) ΑΠΟ ΤΗ ΣΥΝΗΘΗ ΛΕΙΤΟΥΡΓΙΑ [ΚΠΤΦ]	
Κέρδη (ζημίες) ασφαλειών κατά ζημιών	
Καθαρά δεδουλευμένα ασφάλιστρα ασφαλειών κατά ζημιών	1.091.246,54
Μείον: Δεδουλευμένες προμήθειες και έξοδα παραγωγής ασφαλειών κατά ζημιών	-1.875.332,65
Μείον: Πληρωθείσες αποζημιώσεις ασφαλειών κατά ζημιών	5.797,24
Μεταβολή μαθηματικών και λοιπών προβλέψεων ασφαλειών κατά ζημιών	11.953,00
Καθαρό εισόδημα επενδύσεων ασφαλειών κατά ζημιών	320.253,83
Κέρδη (ζημίες) ασφαλειών κατά ζημιών	3.292.988,78
Λοιπά λειτουργικά έσοδα	
Σύνολο λοιπών λειτουργικών εσόδων	
Λοιπά λειτουργικά έξοδα	
Λοιπά έξοδα διοίκησης	83.094,79
Λοιπά λειτουργικά έξοδα	336.354,10
Σύνολο λειτουργικών εξόδων	419.448,89
ΚΕΡΔΗ (ΖΗΜΙΕΣ) ΑΠΟ ΤΗ ΣΥΝΗΘΗ ΛΕΙΤΟΥΡΓΙΑ [ΚΠΤΦ]	2.873.539,89
ΚΕΡΔΗ (ΖΗΜΙΕΣ) ΠΡΟ ΦΟΡΩΝ	
Λοιπά μη λειτουργικά έξοδα	
ΚΕΡΔΗ (ΖΗΜΙΕΣ) ΠΡΟ ΦΟΡΩΝ	2.873.539,89
ΚΕΡΔΗ (ΖΗΜΙΕΣ) ΜΕΤΑ ΦΟΡΩΝ	
Φόρος εισοδήματος	826.618,57
ΚΕΡΔΗ (ΖΗΜΙΕΣ) ΜΕΤΑ ΦΟΡΩΝ	2.046.921,32
ΚΕΡΔΗ (ΖΗΜΙΕΣ)	
Κέρδη (ζημίες) από εργασίες που διεκόπησαν μετά φόρων	
ΚΕΡΔΗ (ΖΗΜΙΕΣ)	2.046.921,32
ΚΕΡΔΗ (ΖΗΜΙΕΣ) ΠΟΥ ΑΝΑΛΟΓΟΥΝ ΣΤΗ ΜΗΤΡΙΚΗ Ή ΣΤΙΣ ΜΕΤΟΧΕΣ ΜΕΙΟΨΗΦΙΑΣ	
Κέρδη (ζημίες) που αναλογούν στη μητρική	2.046.921,32

ΚΕΡΔΗ (ΖΗΜΙΕΣ) ΑΝΑ ΜΕΤΟΧΗ

Βασικά κέρδη (ζημίες) ανά μετοχή

ΙΣΟΛΟΓΙΣΜΟΣ 2007			
ΕΝΕΡΓΗΤΙΚΟ		ΠΑΘΗΤΙΚΟ	
Ακίνητα, εγκαταστάσεις και εξοπλισμός	2.909,20	A.ΥΠΟΧΡΕΩΣΕΙΣ	
Άυλα περιουσιακά στοιχεία		Υποχρεώσεις προς ασφαλιστές, πράκτορες και συνεργάτες	
Επενδύσεις για λογαριασμό ασφαλισμένων	7.477.149,34	Υποχρεώσεις προς αντασφαλιστές	
Επενδύσεις σε συνδεδεμένες εταιρείες		Υποχρεώσεις από αντασφαλιστικές δραστηριότητες	860.390,12
Επενδύσεις σε συγγενείς εταιρείες		Δικαιώματα συνταξιοδότησης εργαζομένων	
Αξιόγραφα εμπορικού χαρτοφυλακίου		Προβλέψεις	1.408.516,02
Αξιόγραφα προς εκποίηση		Ασφαλιστικές προβλέψεις	
Δάνεια και χορηγήσεις		Σύνολο μαθηματικών προβλέψεων ασφαλειών ζημιών	223.602,00
Απαιτήσεις κατά ασφαλισμένων	93.893,49	Σύνολο λοιπών ασφαλιστικών προβλέψεων	1.603.745,18
Απαιτήσεις κατά αντασφαλιστών		Σύνολο ασφαλιστικών προβλέψεων	1.827.347,18
Απαιτήσεις από αντασφαλιστικές δραστηριότητες		Σύνολο φορολογικών υποχρεώσεων	
Σύνολο φορολογικών απαιτήσεων		Αναβαλλόμενες φορολογικές υποχρεώσεις	
Αναβαλλόμενες φορολογικές απαιτήσεις		Φορολογικές υποχρεώσεις	
Πελάτες και λοιπές απαιτήσεις	466.284,39	Λοιπές τρέχουσες υποχρεώσεις	
Μετρητά και ισοδύναμα μετρητών	32.922.338,53	ΣΥΝΟΛΟ ΥΠΟΧΡΕΩΣΕΩΝ	4.096.253,32
Λοιπά περιουσιακά στοιχεία		B.ΙΔΙΑ ΚΕΦΑΛΑΙΑ	
ΣΥΝΟΛΟ ΕΝΕΡΓΗΤΙΚΟΥ	40.962.574,95	Ίδια κεφάλαια που αναλογούν στη μητρική	
		Εκδοθέν κεφάλαιο	18.050.250,00
		Αποθεματικά	
		Σωρευμένα κέρδη	18.816.071,63

		Ίδια κεφάλαια που αναλογούν στη μητρική	36.866.321,63
		ΣΥΝΟΛΟ ΙΔΙΩΝ ΚΕΦΑΛΑΙΩΝ	36.866.321,63
		ΣΥΝΟΛΟ ΠΑΘΗΤΙΚΟΥ	40.962.574,95

ΚΑΤΑΣΤΑΣΗ ΑΠΟΤΕΛΕΣΜΑΤΩΝ ΧΡΗΣΗΣ 1/01/2007-31/12/2007	
ΚΕΡΔΗ (ΖΗΜΙΕΣ) ΑΠΟ ΤΗ ΣΥΝΗΘΗ ΛΕΙΤΟΥΡΓΙΑ [ΚΠΤΦ]	
Κέρδη (ζημίες) ασφαλειών κατά ζημιών	
Καθαρά δεδουλευμένα ασφάλιστρα ασφαλειών κατά ζημιών	1.326.937,62
Μείον: Δεδουλευμένες προμήθειες και έξοδα παραγωγής ασφαλειών κατά ζημιών	-2.000.390,26
Μείον: Πληρωθείσες αποζημιώσεις ασφαλειών κατά ζημιών	7.366,36
Μεταβολή μαθηματικών και λοιπών προβλέψεων ασφαλειών κατά ζημιών	42.914,00
Καθαρό εισόδημα επενδύσεων ασφαλειών κατά ζημιών	7.801.838,28
Κέρδη (ζημίες) ασφαλειών κατά ζημιών	11.164.713,80
Λοιπά λειτουργικά έσοδα	
Σύνολο λοιπών λειτουργικών εσόδων	
Λοιπά λειτουργικά έξοδα	
Λοιπά έξοδα διοίκησης	118.365,85
Λοιπά λειτουργικά έξοδα	482.971,94
Σύνολο λειτουργικών εξόδων	601.337,79
ΚΕΡΔΗ (ΖΗΜΙΕΣ) ΑΠΟ ΤΗ ΣΥΝΗΘΗ ΛΕΙΤΟΥΡΓΙΑ [ΚΠΤΦ]	10.563.376,01
ΚΕΡΔΗ (ΖΗΜΙΕΣ) ΠΡΟ ΦΟΡΩΝ	
Λοιπά μη λειτουργικά έξοδα	
ΚΕΡΔΗ (ΖΗΜΙΕΣ) ΠΡΟ ΦΟΡΩΝ	10.563.376,01
ΚΕΡΔΗ (ΖΗΜΙΕΣ) ΜΕΤΑ ΦΟΡΩΝ	
Φόρος εισοδήματος	2.521.166,61
ΚΕΡΔΗ (ΖΗΜΙΕΣ) ΜΕΤΑ ΦΟΡΩΝ	8.042.209,40
ΚΕΡΔΗ (ΖΗΜΙΕΣ)	
Κέρδη (ζημίες) από εργασίες που διεκόπησαν μετά φόρων	
ΚΕΡΔΗ (ΖΗΜΙΕΣ)	8.042.209,40
ΚΕΡΔΗ (ΖΗΜΙΕΣ) ΠΟΥ ΑΝΑΛΟΓΟΥΝ ΣΤΗ ΜΗΤΡΙΚΗ Ή ΣΤΙΣ ΜΕΤΟΧΕΣ ΜΕΙΩΣΗΦΙΑΣ	

Κέρδη (ζημίες) που αναλογούν στη μητρική	8.042.209,40
ΚΕΡΔΗ (ΖΗΜΙΕΣ) ΑΝΑ ΜΕΤΟΧΗ	
Βασικά κέρδη (ζημίες) ανά μετοχή	

ΙΣΟΛΟΓΙΣΜΟΣ 2008			
ΕΝΕΡΓΗΤΙΚΟ		ΠΑΘΗΤΙΚΟ	
Ακίνητα, εγκαταστάσεις και εξοπλισμός	2.861,52	Α.ΥΠΟΧΡΕΩΣΕΙΣ	
Άυλα περιουσιακά στοιχεία		Υποχρεώσεις προς ασφαλιστές, πράκτορες και συνεργάτες	
Επενδύσεις για λογαριασμό ασφαλισμένων		Υποχρεώσεις προς αντασφαλιστές	
Επενδύσεις σε συνδεδεμένες εταιρείες		Υποχρεώσεις από αντασφαλιστικές δραστηριότητες	934.967,99
Επενδύσεις σε συγγενείς εταιρείες		Δικαιώματα συνταξιοδότησης εργαζομένων	
Αξιόγραφα εμπορικού χαρτοφυλακίου		Προβλέψεις	994.957,59
Αξιόγραφα προς εκποίηση	15.432.282,61	Ασφαλιστικές προβλέψεις	
Δάνεια και χορηγήσεις		Σύνολο μαθηματικών προβλέψεων ασφαλειών ζημιών	247.542,75
Απαιτήσεις κατά ασφαλισμένων	61.056,56	Σύνολο λοιπών ασφαλιστικών προβλέψεων	1.440.418,39
Απαιτήσεις κατά αντασφαλιστών		Σύνολο ασφαλιστικών προβλέψεων	1.687.961,14
Απαιτήσεις από αντασφαλιστικές δραστηριότητες		Σύνολο φορολογικών υποχρεώσεων	
Σύνολο φορολογικών απαιτήσεων		Αναβαλλόμενες φορολογικές υποχρεώσεις	
Αναβαλλόμενες φορολογικές απαιτήσεις		Φορολογικές υποχρεώσεις	
Πελάτες και λοιπές απαιτήσεις		Λοιπές τρέχουσες υποχρεώσεις	
Μετρητά και ισοδύναμα μετρητών		ΣΥΝΟΛΟ ΥΠΟΧΡΕΩΣΕΩΝ	3.617.886,72
Λοιπά περιουσιακά στοιχεία	27.340.510,06	Β.ΙΔΙΑ ΚΕΦΑΛΑΙΑ	
ΣΥΝΟΛΟ ΕΝΕΡΓΗΤΙΚΟΥ	42.836.710,75	Ίδια κεφάλαια που αναλογούν στη μητρική	
		Εκδοθέν κεφάλαιο	18.050.250,00
		Αποθεματικά	

		Σωρευμένα κέρδη	21.168.574,03
		Ίδια κεφάλαια που αναλογούν στη μητρική	39.218.824,03
		ΣΥΝΟΛΟ ΙΔΙΩΝ ΚΕΦΑΛΑΙΩΝ	39.218.824,03
		ΣΥΝΟΛΟ ΠΑΘΗΤΙΚΟΥ	42.836.710,75

ΚΑΤΑΣΤΑΣΗ ΑΠΟΤΕΛΕΣΜΑΤΩΝ ΧΡΗΣΗΣ 1/01/2008-31/12/2008	
ΚΕΡΔΗ (ΖΗΜΙΕΣ) ΑΠΟ ΤΗ ΣΥΝΗΘΗ ΛΕΙΤΟΥΡΓΙΑ [ΚΠΤΦ]	
Κέρδη (ζημίες) ασφαλειών κατά ζημιών	
Καθαρά δεδουλευμένα ασφάλιστρα ασφαλειών κατά ζημιών	1.298.191,10
Μείον: Δεδουλευμένες προμήθειες και έξοδα παραγωγής ασφαλειών κατά ζημιών	-1.816.114,80
Μείον: Πληρωθείσες αποζημιώσεις ασφαλειών κατά ζημιών	4.865,07
Μεταβολή μαθηματικών και λοιπών προβλέψεων ασφαλειών κατά ζημιών	-1.984,75
Καθαρό εισόδημα επενδύσεων ασφαλειών κατά ζημιών	1.108.048,76
Κέρδη (ζημίες) ασφαλειών κατά ζημιών	4.215.504,84
Λοιπά λειτουργικά έσοδα	
Σύνολο λοιπών λειτουργικών εσόδων	122.596,09
Λοιπά λειτουργικά έξοδα	
Λοιπά έξοδα διοίκησης	531.397,59
Λοιπά λειτουργικά έξοδα	75.906,23
Σύνολο λειτουργικών εξόδων	607.303,82
ΚΕΡΔΗ (ΖΗΜΙΕΣ) ΑΠΟ ΤΗ ΣΥΝΗΘΗ ΛΕΙΤΟΥΡΓΙΑ [ΚΠΤΦ]	3.730.797,11
ΚΕΡΔΗ (ΖΗΜΙΕΣ) ΠΡΟ ΦΟΡΩΝ	
Λοιπά μη λειτουργικά έξοδα	
ΚΕΡΔΗ (ΖΗΜΙΕΣ) ΠΡΟ ΦΟΡΩΝ	3.730.797,11
ΚΕΡΔΗ (ΖΗΜΙΕΣ) ΜΕΤΑ ΦΟΡΩΝ	
Φόρος εισοδήματος	1.019.931,90
ΚΕΡΔΗ (ΖΗΜΙΕΣ) ΜΕΤΑ ΦΟΡΩΝ	2.710.865,21
ΚΕΡΔΗ (ΖΗΜΙΕΣ)	
Κέρδη (ζημίες) από εργασίες που διεκόπησαν μετά φόρων	358.362,81
ΚΕΡΔΗ (ΖΗΜΙΕΣ)	2.352.502,40

ΚΕΡΔΗ (ΖΗΜΙΕΣ) ΠΟΥ ΑΝΑΛΟΓΟΥΝ ΣΤΗ ΜΗΤΡΙΚΗ Ή ΣΤΙΣ ΜΕΤΟΧΕΣ ΜΕΙΟΨΗΦΙΑΣ	
Κέρδη (ζημίες) που αναλογούν στη μητρική	2.352.502,40
ΚΕΡΔΗ (ΖΗΜΙΕΣ) ΑΝΑ ΜΕΤΟΧΗ	
Βασικά κέρδη (ζημίες) ανά μετοχή	4,41

ΙΣΟΛΟΓΙΣΜΟΣ 2009			
ΕΝΕΡΓΗΤΙΚΟ		ΠΑΘΗΤΙΚΟ	
Ακίνητα, εγκαταστάσεις και εξοπλισμός	904,42	Α.ΥΠΟΧΡΕΩΣΕΙΣ	
Άυλα περιουσιακά στοιχεία		Υποχρεώσεις προς ασφαλιστές, πράκτορες και συνεργάτες	167.246,90
Επενδύσεις για λογαριασμό ασφαλισμένων		Υποχρεώσεις προς αντασφαλιστές	
Επενδύσεις σε συνδεδεμένες εταιρείες		Υποχρεώσεις από αντασφαλιστικές δραστηριότητες	1.668.770,41
Επενδύσεις σε συγγενείς εταιρείες	10.132.000,00	Δικαιώματα συνταξιοδότησης εργαζομένων	3.612,89
Αξιόγραφα εμπορικού χαρτοφυλακίου		Προβλέψεις	
Αξιόγραφα προς εκποίηση	1.571.495,74	Ασφαλιστικές προβλέψεις	
Δάνεια και χορηγήσεις	1.297,89	Σύνολο μαθηματικών προβλέψεων ασφαλειών ζημιών	261.143,40
Απαιτήσεις κατά ασφαλισμένων	75.945,69	Σύνολο λοιπών ασφαλιστικών προβλέψεων	1.184.489,64
Απαιτήσεις κατά αντασφαλιστών	1.009.867,39	Σύνολο ασφαλιστικών προβλέψεων	1.445.633,04
Απαιτήσεις από αντασφαλιστικές δραστηριότητες		Σύνολο φορολογικών υποχρεώσεων	
Σύνολο φορολογικών απαιτήσεων		Αναβαλλόμενες φορολογικές υποχρεώσεις	
Αναβαλλόμενες φορολογικές απαιτήσεις	4.319,27	Φορολογικές υποχρεώσεις	
Πελάτες και λοιπές απαιτήσεις	234.755,95	Λοιπές τρέχουσες υποχρεώσεις	1.599.818,05
Μετρητά και ισοδύναμα μετρητών	32.124.516,03	ΣΥΝΟΛΟ ΥΠΟΧΡΕΩΣΕΩΝ	4.885.081,29
Λοιπά περιουσιακά στοιχεία	170.769,24	Β.ΙΔΙΑ ΚΕΦΑΛΑΙΑ	
ΣΥΝΟΛΟ ΕΝΕΡΓΗΤΙΚΟΥ	45.325.871,62	Ίδια κεφάλαια που αναλογούν στη μητρική	
		Εκδοθέν κεφάλαιο	18.050.250,00

		Αποθεματικά	12.838.600,74
		Σωρευμένα κέρδη	9.551.939,59
		Ίδια κεφάλαια που αναλογούν στη μητρική	40.440.790,33
		ΣΥΝΟΛΟ ΙΔΙΩΝ ΚΕΦΑΛΑΙΩΝ	40.440.790,33
		ΣΥΝΟΛΟ ΠΑΘΗΤΙΚΟΥ	45.325.871,62

ΚΑΤΑΣΤΑΣΗ ΑΠΟΤΕΛΕΣΜΑΤΩΝ ΧΡΗΣΗΣ 1/01/2009-31/12/2009	
ΚΕΡΔΗ (ΖΗΜΙΕΣ) ΑΠΟ ΤΗ ΣΥΝΗΘΗ ΛΕΙΤΟΥΡΓΙΑ [ΚΠΤΦ]	
Κέρδη (ζημίες) ασφαλειών κατά ζημιών	
Καθαρά δεδουλευμένα ασφάλιστρα ασφαλειών κατά ζημιών	1.222.311,52
Μείον: Δεδουλευμένες προμήθειες και έξοδα παραγωγής ασφαλειών κατά ζημιών	-1.716.125,78
Μείον: Πληρωθείσες αποζημιώσεις ασφαλειών κατά ζημιών	8.708,50
Μεταβολή μαθηματικών και λοιπών προβλέψεων ασφαλειών κατά ζημιών	-2.357,65
Καθαρό εισόδημα επενδύσεων ασφαλειών κατά ζημιών	632.336,95
Κέρδη (ζημίες) ασφαλειών κατά ζημιών	3.559.708,10
Λοιπά λειτουργικά έσοδα	
Σύνολο λοιπών λειτουργικών εσόδων	3.586,08
Λοιπά λειτουργικά έξοδα	
Λοιπά έξοδα διοίκησης	285.330,29
Λοιπά λειτουργικά έξοδα	31.775,69
Σύνολο λειτουργικών εξόδων	317.105,98
ΚΕΡΔΗ (ΖΗΜΙΕΣ) ΑΠΟ ΤΗ ΣΥΝΗΘΗ ΛΕΙΤΟΥΡΓΙΑ [ΚΠΤΦ]	3.246.188,20
ΚΕΡΔΗ (ΖΗΜΙΕΣ) ΠΡΟ ΦΟΡΩΝ	
Λοιπά μη λειτουργικά έξοδα	
ΚΕΡΔΗ (ΖΗΜΙΕΣ) ΠΡΟ ΦΟΡΩΝ	3.246.188,20
ΚΕΡΔΗ (ΖΗΜΙΕΣ) ΜΕΤΑ ΦΟΡΩΝ	
Φόρος εισοδήματος	2.012.690,42
ΚΕΡΔΗ (ΖΗΜΙΕΣ) ΜΕΤΑ ΦΟΡΩΝ	1.233.497,78
ΚΕΡΔΗ (ΖΗΜΙΕΣ)	
Κέρδη (ζημίες) από εργασίες που διεκόπησαν μετά φόρων	11.531,48

ΚΕΡΔΗ (ΖΗΜΙΕΣ)	1.221.966,30
ΚΕΡΔΗ (ΖΗΜΙΕΣ) ΠΟΥ ΑΝΑΛΟΓΟΥΝ ΣΤΗ ΜΗΤΡΙΚΗ Ή ΣΤΙΣ ΜΕΤΟΧΕΣ ΜΕΙΩΨΗΦΙΑΣ	
Κέρδη (ζημίες) που αναλογούν στη μητρική	1.221.966,30
ΚΕΡΔΗ (ΖΗΜΙΕΣ) ΑΝΑ ΜΕΤΟΧΗ	
Βασικά κέρδη (ζημίες) ανά μετοχή	1,99

ΙΣΟΛΟΓΙΣΜΟΣ 2010			
ΕΝΕΡΓΗΤΙΚΟ		ΠΑΘΗΤΙΚΟ	
Ακίνητα, εγκαταστάσεις και εξοπλισμός	904,42	Α.ΥΠΟΧΡΕΩΣΕΙΣ	
Άυλα περιουσιακά στοιχεία		Υποχρεώσεις προς ασφαλιστές, πράκτορες και συνεργάτες	134.798,65
Επενδύσεις για λογαριασμό ασφαλισμένων		Υποχρεώσεις προς αντασφαλιστές	
Επενδύσεις σε συνδεδεμένες εταιρείες		Υποχρεώσεις από αντασφαλιστικές δραστηριότητες	1.575.349,26
Επενδύσεις σε συγγενείς εταιρείες	11.432.000,00	Δικαιώματα συνταξιοδότησης εργαζομένων	5.271,05
Αξιόγραφα εμπορικού χαρτοφυλακίου		Προβλέψεις	
Αξιόγραφα προς εκποίηση	2.008.737,33	Ασφαλιστικές προβλέψεις	
Δάνεια και χορηγήσεις		Σύνολο μαθηματικών προβλέψεων ασφαλειών ζημιών	294.176,40
Απαιτήσεις κατά ασφαλισμένων	52.262,97	Σύνολο λοιπών ασφαλιστικών προβλέψεων	1.083.914,87
Απαιτήσεις κατά αντασφαλιστών		Σύνολο ασφαλιστικών προβλέψεων	1.378.091,27
Απαιτήσεις από αντασφαλιστικές δραστηριότητες	945.646,50	Σύνολο φορολογικών υποχρεώσεων	
Σύνολο φορολογικών απαιτήσεων		Αναβαλλόμενες φορολογικές υποχρεώσεις	
Αναβαλλόμενες φορολογικές απαιτήσεις	115.196,40	Φορολογικές υποχρεώσεις	
Πελάτες και λοιπές απαιτήσεις	141.466,32	Λοιπές τρέχουσες υποχρεώσεις	22.068,09
Μετρητά και ισοδύναμα μετρητών	27.837.262,55	ΣΥΝΟΛΟ ΥΠΟΧΡΕΩΣΕΩΝ	3.315.578,32
Λοιπά περιουσιακά στοιχεία	202.704,33	Β.ΙΔΙΑ ΚΕΦΑΛΑΙΑ	
ΣΥΝΟΛΟ ΕΝΕΡΓΗΤΙΚΟΥ	42.736.180,82	Ίδια κεφάλαια που αναλογούν στη μητρική	

	Εκδοθέν κεφάλαιο	18.050.250,00
	Αποθεματικά	12.665.132,55
	Σωρευμένα κέρδη	8.705.219,95
	Ίδια κεφάλαια που αναλογούν στη μητρική	39.420.602,50
	ΣΥΝΟΛΟ ΙΔΙΩΝ ΚΕΦΑΛΑΙΩΝ	39.420.602,50
	ΣΥΝΟΛΟ ΠΑΘΗΤΙΚΟΥ	42.736.180,82

ΚΑΤΑΣΤΑΣΗ ΑΠΟΤΕΛΕΣΜΑΤΩΝ ΧΡΗΣΗΣ 1/01/2010-31/12/2010	
ΚΕΡΔΗ (ΖΗΜΙΕΣ) ΑΠΟ ΤΗ ΣΥΝΗΘΗ ΛΕΙΤΟΥΡΓΙΑ [ΚΠΤΦ]	
Κέρδη (ζημίες) ασφαλειών κατά ζημιών	
Καθαρά δεδουλευμένα ασφάλιστρα ασφαλειών κατά ζημιών	1.161.717,26
Μείον: Δεδουλευμένες προμήθειες και έξοδα παραγωγής ασφαλειών κατά ζημιών	-975.615,41
Μείον: Πληρωθείσες αποζημιώσεις ασφαλειών κατά ζημιών	14.998,14
Μεταβολή μαθηματικών και λοιπών προβλέψεων ασφαλειών κατά ζημιών	-16.742,00
Καθαρό εισόδημα επενδύσεων ασφαλειών κατά ζημιών	271.001,51
Κέρδη (ζημίες) ασφαλειών κατά ζημιών	2.376.594,04
Λοιπά λειτουργικά έσοδα	
Σύνολο λοιπών λειτουργικών εσόδων	57.426,47
Λοιπά λειτουργικά έξοδα	
Λοιπά έξοδα διοίκησης	441.607,05
Λοιπά λειτουργικά έξοδα	68.535,21
Σύνολο λειτουργικών εξόδων	510.142,26
ΚΕΡΔΗ (ΖΗΜΙΕΣ) ΑΠΟ ΤΗ ΣΥΝΗΘΗ ΛΕΙΤΟΥΡΓΙΑ [ΚΠΤΦ]	1.923.878,25
ΚΕΡΔΗ (ΖΗΜΙΕΣ) ΠΡΟ ΦΟΡΩΝ	
Λοιπά μη λειτουργικά έξοδα	
ΚΕΡΔΗ (ΖΗΜΙΕΣ) ΠΡΟ ΦΟΡΩΝ	1.923.878,25
ΚΕΡΔΗ (ΖΗΜΙΕΣ) ΜΕΤΑ ΦΟΡΩΝ	
Φόρος εισοδήματος	2.498.287,36
ΚΕΡΔΗ (ΖΗΜΙΕΣ) ΜΕΤΑ ΦΟΡΩΝ	-574.409,11
ΚΕΡΔΗ (ΖΗΜΙΕΣ)	

Κέρδη (ζημίες) από εργασίες που διεκόπησαν μετά φόρων	445,778,72
ΚΕΡΔΗ (ΖΗΜΙΕΣ)	-1.020.187,83
ΚΕΡΔΗ (ΖΗΜΙΕΣ) ΠΟΥ ΑΝΑΛΟΓΟΥΝ ΣΤΗ ΜΗΤΡΙΚΗ Ή ΣΤΙΣ ΜΕΤΟΧΕΣ ΜΕΙΩΨΗΦΙΑΣ	
Κέρδη (ζημίες) που αναλογούν στη μητρική	-1.020.187,83
ΚΕΡΔΗ (ΖΗΜΙΕΣ) ΑΝΑ ΜΕΤΟΧΗ	
Βασικά κέρδη (ζημίες) ανά μετοχή	-1,66

ΙΣΟΛΟΓΙΣΜΟΣ 2011			
ΕΝΕΡΓΗΤΙΚΟ		ΠΑΘΗΤΙΚΟ	
Ακίνητα, εγκαταστάσεις και εξοπλισμός	43.009,67	Α.ΥΠΟΧΡΕΩΣΕΙΣ	
Άυλα περιουσιακά στοιχεία		Υποχρεώσεις προς ασφαλιστές, πράκτορες και συνεργάτες	
Επενδύσεις για λογαριασμό ασφαλισμένων		Υποχρεώσεις προς αντασφαλιστές	
Επενδύσεις σε συνδεδεμένες εταιρείες		Υποχρεώσεις από αντασφαλιστικές δραστηριότητες	1.419.426,14
Επενδύσεις σε συγγενείς εταιρείες		Δικαιώματα συνταξιοδότησης εργαζομένων	
Αξιόγραφα εμπορικού χαρτοφυλακίου		Προβλέψεις	301.181,42
Αξιόγραφα προς εκποίηση	15.748.237,57	Ασφαλιστικές προβλέψεις	
Δάνεια και χορηγήσεις		Σύνολο μαθηματικών προβλέψεων ασφαλειών ζημιών	335.631,45
Απαιτήσεις κατά ασφαλισμένων	58.442,42	Σύνολο λοιπών ασφαλιστικών προβλέψεων	969.564,60
Απαιτήσεις κατά αντασφαλιστών		Σύνολο ασφαλιστικών προβλέψεων	1.305.196,05
Απαιτήσεις από αντασφαλιστικές δραστηριότητες	858.367,26	Σύνολο φορολογικών υποχρεώσεων	
Σύνολο φορολογικών απαιτήσεων		Αναβαλλόμενες φορολογικές υποχρεώσεις	
Αναβαλλόμενες φορολογικές απαιτήσεις		Φορολογικές υποχρεώσεις	
Πελάτες και λοιπές απαιτήσεις		Λοιπές τρέχουσες υποχρεώσεις	
Μετρητά και ισοδύναμα μετρητών		ΣΥΝΟΛΟ ΥΠΟΧΡΕΩΣΕΩΝ	3.025.803,61
Λοιπά περιουσιακά στοιχεία	9.524.380,87	Β.ΙΔΙΑ ΚΕΦΑΛΑΙΑ	

ΣΥΝΟΛΟ ΕΝΕΡΓΗΤΙΚΟΥ	26.232.437,79	Ίδια κεφάλαια που αναλογούν στη μητρική	
		Εκδοθέν κεφάλαιο	6.027.000,00
		Αποθεματικά	
		Σωρευμένα κέρδη	17.179.634,18
		Ίδια κεφάλαια που αναλογούν στη μητρική	23.206.634,18
		ΣΥΝΟΛΟ ΙΔΙΩΝ ΚΕΦΑΛΑΙΩΝ	23.206.634,18
		ΣΥΝΟΛΟ ΠΑΘΗΤΙΚΟΥ	26.232.437,79

ΚΑΤΑΣΤΑΣΗ ΑΠΟΤΕΛΕΣΜΑΤΩΝ ΧΡΗΣΗΣ 1/01/2011-31/12/2011	
ΚΕΡΔΗ (ΖΗΜΙΕΣ) ΑΠΟ ΤΗ ΣΥΝΗΘΗ ΛΕΙΤΟΥΡΓΙΑ [ΚΠΤΦ]	
Κέρδη (ζημίες) ασφαλειών κατά ζημιών	
Καθαρά δεδουλευμένα ασφάλιστρα ασφαλειών κατά ζημιών	1.084.245,24
Μείον: Δεδουλευμένες προμήθειες και έξοδα παραγωγής ασφαλειών κατά ζημιών	-872.175,46
Μείον: Πληρωθείσες αποζημιώσεις ασφαλειών κατά ζημιών	35.350,33
Μεταβολή μαθηματικών και λοιπών προβλέψεων ασφαλειών κατά ζημιών	-25.742,05
Καθαρό εισόδημα επενδύσεων ασφαλειών κατά ζημιών	-5.803.855,15
Κέρδη (ζημίες) ασφαλειών κατά ζημιών	-3.908.526,83
Λοιπά λειτουργικά έσοδα	
Σύνολο λοιπών λειτουργικών εσόδων	47.367,67
Λοιπά λειτουργικά έξοδα	
Λοιπά έξοδα διοίκησης	372.967,97
Λοιπά λειτουργικά έξοδα	29.521,65
Σύνολο λειτουργικών εξόδων	402.489,62
ΚΕΡΔΗ (ΖΗΜΙΕΣ) ΑΠΟ ΤΗ ΣΥΝΗΘΗ ΛΕΙΤΟΥΡΓΙΑ [ΚΠΤΦ]	-4.263.648,78
ΚΕΡΔΗ (ΖΗΜΙΕΣ) ΠΡΟ ΦΟΡΩΝ	
Λοιπά μη λειτουργικά έξοδα	
ΚΕΡΔΗ (ΖΗΜΙΕΣ) ΠΡΟ ΦΟΡΩΝ	-4.263.648,78
ΚΕΡΔΗ (ΖΗΜΙΕΣ) ΜΕΤΑ ΦΟΡΩΝ	
Φόρος εισοδήματος	383.638,31

ΚΕΡΔΗ (ΖΗΜΙΕΣ) ΜΕΤΑ ΦΟΡΩΝ	-4.647.287,09
ΚΕΡΔΗ (ΖΗΜΙΕΣ)	
Κέρδη (ζημίες) από εργασίες που διεκόπησαν μετά φόρων	-456.568,77
ΚΕΡΔΗ (ΖΗΜΙΕΣ)	-4.190.718,32
ΚΕΡΔΗ (ΖΗΜΙΕΣ) ΠΟΥ ΑΝΑΛΟΓΟΥΝ ΣΤΗ ΜΗΤΡΙΚΗ Ή ΣΤΙΣ ΜΕΤΟΧΕΣ ΜΕΙΟΨΗΦΙΑΣ	
Κέρδη (ζημίες) που αναλογούν στη μητρική	-4.190.718,32
ΚΕΡΔΗ (ΖΗΜΙΕΣ) ΑΝΑ ΜΕΤΟΧΗ	
Βασικά κέρδη (ζημίες) ανά μετοχή	-6,81

ΙΣΟΛΟΓΙΣΜΟΣ 2012			
ΕΝΕΡΓΗΤΙΚΟ		ΠΑΘΗΤΙΚΟ	
Ακίνητα, εγκαταστάσεις και εξοπλισμός	91.775,37	Α.ΥΠΟΧΡΕΩΣΕΙΣ	
Άυλα περιουσιακά στοιχεία		Υποχρεώσεις προς ασφαλιστές, πράκτορες και συνεργάτες	
Επενδύσεις για λογαριασμό ασφαλισμένων		Υποχρεώσεις προς αντασφαλιστές	
Επενδύσεις σε συνδεδεμένες εταιρείες	11.949.600,00	Υποχρεώσεις από αντασφαλιστικές δραστηριότητες	72.095,44
Επενδύσεις σε συγγενείς εταιρείες		Δικαιώματα συνταξιοδότησης εργαζομένων	9.688,03
Αξιόγραφα εμπορικού χαρτοφυλακίου	4.410,00	Προβλέψεις	123,00
Αξιόγραφα προς εκποίηση	9.034.789,40	Ασφαλιστικές προβλέψεις	
Δάνεια και χορηγήσεις		Σύνολο μαθηματικών προβλέψεων ασφαλειών ζημιών	286.955,55
Απαιτήσεις κατά ασφαλισμένων	49.800,28	Σύνολο λοιπών ασφαλιστικών προβλέψεων	113.961,01
Απαιτήσεις κατά αντασφαλιστών		Σύνολο ασφαλιστικών προβλέψεων	400.916,56
Απαιτήσεις από αντασφαλιστικές δραστηριότητες		Σύνολο φορολογικών υποχρεώσεων	
Σύνολο φορολογικών απαιτήσεων		Αναβαλλόμενες φορολογικές υποχρεώσεις	
Αναβαλλόμενες φορολογικές απαιτήσεις	245.571,85	Φορολογικές υποχρεώσεις	
Πελάτες και λοιπές απαιτήσεις	358.469,75	Λοιπές τρέχουσες υποχρεώσεις	55.437,18

Μετρητά και ισοδύναμα μετρητών	2.455.092,46	ΣΥΝΟΛΟ ΥΠΟΧΡΕΩΣΕΩΝ	538.260,21
Λοιπά περιουσιακά στοιχεία	32.623,44	Β.ΙΔΙΑ ΚΕΦΑΛΑΙΑ	
ΣΥΝΟΛΟ ΕΝΕΡΓΗΤΙΚΟΥ	24.222.132,55	Ίδια κεφάλαια που αναλογούν στη μητρική	
		Εκδοθέν κεφάλαιο	6.027.000,00
		Αποθεματικά	13.367.577,32
		Σωρευμένα κέρδη	4.289.295,02
		Ίδια κεφάλαια που αναλογούν στη μητρική	23.683.872,34
		ΣΥΝΟΛΟ ΙΔΙΩΝ ΚΕΦΑΛΑΙΩΝ	23.683.872,34
		ΣΥΝΟΛΟ ΠΑΘΗΤΙΚΟΥ	24.222.132,55

ΚΑΤΑΣΤΑΣΗ ΑΠΟΤΕΛΕΣΜΑΤΩΝ ΧΡΗΣΗΣ 1/01/2012-31/12/2012	
ΚΕΡΔΗ (ΖΗΜΙΕΣ) ΑΠΟ ΤΗ ΣΥΝΗΘΗ ΛΕΙΤΟΥΡΓΙΑ [ΚΠΤΦ]	
Κέρδη (ζημίες) ασφαλειών κατά ζημιών	
Καθαρά δεδουλευμένα ασφάλιστρα ασφαλειών κατά ζημιών	557.075,62
Μείον: Δεδουλευμένες προμήθειες και έξοδα παραγωγής ασφαλειών κατά ζημιών	91.246,28
Μείον: Πληρωθείσες αποζημιώσεις ασφαλειών κατά ζημιών	80.257,83
Μεταβολή μαθηματικών και λοιπών προβλέψεων ασφαλειών κατά ζημιών	-67.359,10
Καθαρό εισόδημα επενδύσεων ασφαλειών κατά ζημιών	358.021,82
Κέρδη (ζημίες) ασφαλειών κατά ζημιών	676.234,23
Λοιπά λειτουργικά έσοδα	
Σύνολο λοιπών λειτουργικών εσόδων	30.527,81
Λοιπά λειτουργικά έξοδα	
Λοιπά έξοδα διοίκησης	
Λοιπά λειτουργικά έξοδα	453.992,30
Σύνολο λειτουργικών εξόδων	453.992,30
ΚΕΡΔΗ (ΖΗΜΙΕΣ) ΑΠΟ ΤΗ ΣΥΝΗΘΗ ΛΕΙΤΟΥΡΓΙΑ [ΚΠΤΦ]	252.769,74
ΚΕΡΔΗ (ΖΗΜΙΕΣ) ΠΡΟ ΦΟΡΩΝ	
Λοιπά μη λειτουργικά έξοδα	21.079,34
ΚΕΡΔΗ (ΖΗΜΙΕΣ) ΠΡΟ ΦΟΡΩΝ	231.690,40

ΚΕΡΔΗ (ΖΗΜΙΕΣ) ΜΕΤΑ ΦΟΡΩΝ	
Φόρος εισοδήματος	-244.487,40
ΚΕΡΔΗ (ΖΗΜΙΕΣ) ΜΕΤΑ ΦΟΡΩΝ	476.177,80
ΚΕΡΔΗ (ΖΗΜΙΕΣ)	
Κέρδη (ζημίες) από εργασίες που διεκόπησαν μετά φόρων	-1.060,36
ΚΕΡΔΗ (ΖΗΜΙΕΣ)	477.238,16
ΚΕΡΔΗ (ΖΗΜΙΕΣ) ΠΟΥ ΑΝΑΛΟΓΟΥΝ ΣΤΗ ΜΗΤΡΙΚΗ Ή ΣΤΙΣ ΜΕΤΟΧΕΣ ΜΕΙΩΨΗΦΙΑΣ	
Κέρδη (ζημίες) που αναλογούν στη μητρική	477.238,16
ΚΕΡΔΗ (ΖΗΜΙΕΣ) ΑΝΑ ΜΕΤΟΧΗ	
Βασικά κέρδη (ζημίες) ανά μετοχή	0,77

ΙΣΟΛΟΓΙΣΜΟΣ 2013			
ΕΝΕΡΓΗΤΙΚΟ		ΠΑΘΗΤΙΚΟ	
Ακίνητα, εγκαταστάσεις και εξοπλισμός		Α.ΥΠΟΧΡΕΩΣΕΙΣ	
Άυλα περιουσιακά στοιχεία	91.775,37	Υποχρεώσεις προς ασφαλιστές, πράκτορες και συνεργάτες	
Επενδύσεις για λογαριασμό ασφαλισμένων		Υποχρεώσεις προς αντασφαλιστές	
Επενδύσεις σε συνδεδεμένες εταιρείες	2.785.000,00	Υποχρεώσεις από αντασφαλιστικές δραστηριότητες	
Επενδύσεις σε συγγενείς εταιρείες		Δικαιώματα συνταξιοδότησης εργαζομένων	
Αξιόγραφα εμπορικού χαρτοφυλακίου	7.402,50	Προβλέψεις	
Αξιόγραφα προς εκποίηση	7.636.821,95	Ασφαλιστικές προβλέψεις	
Δάνεια και χορηγήσεις		Σύνολο μαθηματικών προβλέψεων ασφαλειών ζημιών	
Απαιτήσεις κατά ασφαλισμένων		Σύνολο λοιπών ασφαλιστικών προβλέψεων	
Απαιτήσεις κατά αντασφαλιστών		Σύνολο ασφαλιστικών προβλέψεων	
Απαιτήσεις από αντασφαλιστικές δραστηριότητες		Σύνολο φορολογικών υποχρεώσεων	
Σύνολο φορολογικών απαιτήσεων		Αναβαλλόμενες φορολογικές υποχρεώσεις	1.963,65

Αναβαλλόμενες φορολογικές απαιτήσεις		Φορολογικές υποχρεώσεις	99.291,18
Πελάτες και λοιπές απαιτήσεις	512.892,42	Λοιπές τρέχουσες υποχρεώσεις	68.432,78
Μετρητά και ισοδύναμα μετρητών	3.623.733,23	ΣΥΝΟΛΟ ΥΠΟΧΡΕΩΣΕΩΝ	169.687,61
Λοιπά περιουσιακά στοιχεία		Β.ΙΔΙΑ ΚΕΦΑΛΑΙΑ	
ΣΥΝΟΛΟ ΕΝΕΡΓΗΤΙΚΟΥ	14.657.625,47	Ίδια κεφάλαια που αναλογούν στη μητρική	
		Εκδοθέν κεφάλαιο	6.027.000,00
		Αποθεματικά	13.461.863,52
		Σωρευμένα κέρδη	-5.000.925,66
		Ίδια κεφάλαια που αναλογούν στη μητρική	14.487.937,86
		ΣΥΝΟΛΟ ΙΔΙΩΝ ΚΕΦΑΛΑΙΩΝ	14.487.937,86
		ΣΥΝΟΛΟ ΠΑΘΗΤΙΚΟΥ	14.657.625,47

ΚΑΤΑΣΤΑΣΗ ΑΠΟΤΕΛΕΣΜΑΤΩΝ ΧΡΗΣΗΣ 1/01/2013-31/12/2013

ΚΕΡΔΗ (ΖΗΜΙΕΣ) ΑΠΟ ΤΗ ΣΥΝΗΘΗ ΛΕΙΤΟΥΡΓΙΑ [ΚΠΤΦ]	
Κέρδη (ζημίες) ασφαλειών κατά ζημιών	
Καθαρά δεδουλευμένα ασφάλιστρα ασφαλειών κατά ζημιών	
Μείον: Δεδουλευμένες προμήθειες και έξοδα παραγωγής ασφαλειών κατά ζημιών	
Μείον: Πληρωθείσες αποζημιώσεις ασφαλειών κατά ζημιών	
Μεταβολή μαθηματικών και λοιπών προβλέψεων ασφαλειών κατά ζημιών	
Καθαρό εισόδημα επενδύσεων ασφαλειών κατά ζημιών	-8.930.322,24
Κέρδη (ζημίες) ασφαλειών κατά ζημιών	-8.930.322,24
Λοιπά λειτουργικά έσοδα	
Σύνολο λοιπών λειτουργικών εσόδων	317.719,71
Λοιπά λειτουργικά έξοδα	
Λοιπά έξοδα διοίκησης	167.261,30
Λοιπά λειτουργικά έξοδα	2.947,82
Σύνολο λειτουργικών εξόδων	170.209,12
ΚΕΡΔΗ (ΖΗΜΙΕΣ) ΑΠΟ ΤΗ ΣΥΝΗΘΗ ΛΕΙΤΟΥΡΓΙΑ [ΚΠΤΦ]	-8.782.811,65
ΚΕΡΔΗ (ΖΗΜΙΕΣ) ΠΡΟ ΦΟΡΩΝ	

Λοιπά μη λειτουργικά έξοδα	
ΚΕΡΔΗ (ΖΗΜΙΕΣ) ΠΡΟ ΦΟΡΩΝ	-8.782.811,65
ΚΕΡΔΗ (ΖΗΜΙΕΣ) ΜΕΤΑ ΦΟΡΩΝ	
Φόρος εισοδήματος	420.565,86
ΚΕΡΔΗ (ΖΗΜΙΕΣ) ΜΕΤΑ ΦΟΡΩΝ	-9.203.377,51
ΚΕΡΔΗ (ΖΗΜΙΕΣ)	
Κέρδη (ζημίες) από εργασίες που διεκόπησαν μετά φόρων	-7.443,03
ΚΕΡΔΗ (ΖΗΜΙΕΣ)	-9.195.934,48
ΚΕΡΔΗ (ΖΗΜΙΕΣ) ΠΟΥ ΑΝΑΛΟΓΟΥΝ ΣΤΗ ΜΗΤΡΙΚΗ Ή ΣΤΙΣ ΜΕΤΟΧΕΣ ΜΕΙΩΨΗΦΙΑΣ	
Κέρδη (ζημίες) που αναλογούν στη μητρική	-9.195.934,48
ΚΕΡΔΗ (ΖΗΜΙΕΣ) ΑΝΑ ΜΕΤΟΧΗ	
Βασικά κέρδη (ζημίες) ανά μετοχή	

2. ΕΥΡΩΠΑΪΚΗ ΕΝΩΣΙΣ ΑΣΦΑΛΕΙΑΙ ΜΙΝΕΤΤΑ (τα ποσά είναι σε ευρώ)

ΟΙΚΟΝΟΜΙΚΕΣ ΚΑΤΑΣΤΑΣΕΙΣ 2006			
ΕΝΕΡΓΗΤΙΚΟ		ΠΑΘΗΤΙΚΟ	
Β.ΕΞΟΔΑ ΕΓΚΑΤΑΣΤΑΣΕΩΣ ΚΑΙ ΑΨΛΛΑ ΣΤΟΙΧΕΙΑ		Α.ΙΔΙΑ ΚΕΦΑΛΑΙΑ	
2.Λοιπά έξοδα εγκαταστάσεως	546.923,58	Ι.ΚΕΦΑΛΑΙΟ (ΜΕΤΟΧΙΚΟ, ΚΛΠ.)	
Αποσβέσεις	81.008,41	1.Καταβλημένο	20.732.880,00
Καθαρή Αξία	465.915,17	2.Οφειλόμενο	
ΣΥΝΟΛΟ ΕΞΟΔΩΝ ΕΓΚΑΤΑΣΤΑΣΕΩΣ ΚΑΙ ΑΨΛΛΩΝ ΣΤΟΙΧΕΙΩΝ	546.923,58	ΣΥΝΟΛΟ ΚΕΦΑΛΑΙΟΥ	20.732.880,00
Αποσβέσεις	81.008,41	ΙΙ.ΔΙΑΔΟΡΑ ΑΠΟ ΕΚΔΟΣΗ ΜΕΤΟΧΩΝ ΚΑΙ ΟΜΟΛΟΓΙΩΝ ΥΠΕΡ ΤΟ ΑΡΤΙΟ	
Καθαρή Αξία	465.915,17	1.Καταβλημένο	
Γ.ΕΠΕΝΔΥΣΕΙΣ		ΣΥΝΟΛΟ ΔΙΑΦΟΡΑΣ ΑΠΟ ΕΚΔΟΣΗ ΜΕΤΟΧΩΝ ΚΑΙ ΟΜΟΛΟΓΙΩΝ ΥΠΕΡ ΤΟ ΑΡΤΙΟ	
Ι.ΑΚΙΝΗΤΑ		ΙΙΙ.ΔΙΑΦΟΡΕΣ ΑΝΑΠΡΟΣΑΡΜΟΓΗΣ	
1.Γήπεδα-Οικόπεδα	16.703.826,17	2.Διαφορές από αναπροσαρμογή αξίας λοιπών περιουσιακών στοιχείων	2.088.645,33
2.Κτίρια	5.894.795,32	ΣΥΝΟΛΟ ΔΙΑΦΟΡΩΝ	2.088.645,33

		ΑΝΑΠΡΟΣΑΡΜΟΓΗΣ	
Αποσβέσεις	2.848.665,64	ΙV.ΑΠΟΘΕΜΑΤΙΚΑ ΚΕΦΑΛΑΙΑ	
Καθαρή Αξία	3.046.129,68	1.Τακτικό αποθεματικό	998.487,83
3.Κτίρια υπό εκτέλεση και προκαταβολές	1.647.078,36	Μείον:Ζημία από πώληση ή υποτίμηση μετοχών προς συμψηφισμό	1.875.443,67
ΣΥΝΟΛΟ ΑΚΙΝΗΤΩΝ	21.397.034,21	3.Ειδικά αποθεματικά	
ΙΙ.ΣΥΜΜΕΤΟΧΕΣ ΚΑΙ ΕΠΕΝΔΥΣΕΙΣ ΣΕ ΣΥΝΔΕΜΕΝΕΣ ΕΠΙΧΕΙΡΗΣΕΙΣ ΚΑΙ ΣΥΜΜΕΤΟΧΙΚΟΥ ΕΝΔΙΑΦΕΡΟΝΤΟΣ ΕΠΙΧΕΙΡΗΣΕΙΣ		4.Έκτακτα αποθεματικά	
3.Συμμετοχές	17.400,00	5.Αποθεματικά από έσοδα φορολογηθέντα κατ' ειδικό τρόπο	1.323.575,44
ΣΥΝΟΛΟ ΣΥΜΜΕΤΟΧΩΝ	17.400,00	ΣΥΝΟΛΟ ΑΠΟΘΕΜΑΤΙΚΩΝ ΚΕΦΑΛΑΙΩΝ	446.619,60
ΙΙΙ.ΛΟΙΠΕΣ ΧΡΗΜΑΤΟΟΙΚΟΝΟΜΙΚΕΣ ΕΠΕΝΔΥΣΕΙΣ		V.ΑΠΟΤΕΛΕΣΜΑΤΑ ΕΙΣ ΝΕΟΝ	
1.Μετοχές και άλλοι τίτλοι μεταβλητής απόδοσης και μερίδια αμοιβαίων κεφαλαίων	7.790.879,59	Υπόλοιπο κερδών χρήσεως εις νέον	35.078,73
2.Ομολογίες και λοιποί τίτλοι σταθερής απόδοσης	4.459.390,81	Υπόλοιπο ζημιών χρήσεως εις νέον	
5.Δάνεια σε ασφαλισμένους ζωής	3.269,25	ΣΥΝΟΛΟ ΑΠΟΤΕΛΕΣΜΑΤΩΝ ΕΙΣ ΝΕΟΝ	35.078,73
6.Καταθέσεις προθεσμίας και δεσμευμένες σε πιστωτικά ιδρύματα	2.574.200,00	ΣΥΝΟΛΟ ΙΔΙΩΝ ΚΕΦΑΛΑΙΩΝ	23.303.223,66
ΣΥΝΟΛΟ ΛΟΙΠΩΝ ΧΡΗΜΑΤΟΟΙΚΟΝΟΜΙΚΩΝ ΕΠΕΝΔΥΣΕΩΝ	14.827.739,65	Γ.ΑΣΦΑΛΙΣΤΙΚΕΣ ΠΡΟΒΛΕΨΕΙΣ	
ΣΥΝΟΛΟ ΕΠΕΝΔΥΣΕΩΝ	5.894.795,32	Ι.ΠΡΟΒΛΕΨΕΙΣ ΑΣΦΑΛΕΙΩΝ ΖΩΗΣ	
Αποσβέσεις	2.848.665,64	1.Μαθηματικές προβλέψεις ασφαλειών ζωής	564.771,69
Καθαρή Αξία	36,242,173,86	Μαθηματικές προβλέψεις ασφαλειών ζωής εταιρείας	564.771,69
Ε.ΑΠΑΙΤΗΣΕΙΣ		2.Προβλέψεις για εκκρεμείς αποζημιώσεις ασφαλειών ζωής	23.615,00
Ι.ΑΠΑΙΤΗΣΕΙΣ ΑΠΟ ΠΡΩΤΑΣΦΑΛΙΣΤΙΚΕΣ ΔΡΑΣΤΗΡΙΟΤΗΤΕΣ		Προβλέψεις για εκκρεμείς αποζημιώσεις ασφαλειών ζωής εταιρείας	3.503,83
1.Χρεώστες ασφαλιστρων	3.028.998,19	Προβλέψεις για εκκρεμείς αποζημιώσεις ασφαλειών ζωής αντασφαλιστών	20.111,17
2.Πράκτορες και ασφαλειομεσίτες-λογαριασμοί τρεχούμενοι	12.163.536,95	3.Προβλέψεις για συμμετοχή στα κέρδη και επιστροφές ασφαλειών ζωής	78.843,48
3.Αντασφαλιστές	11.184.662,33	Προβλέψεις για συμμετοχή στα κέρδη και επιστροφές ασφαλειών ζωής εταιρείας	78.843,48

5.Απαιτήσεις κατά συμμετοχικού ενδιαφέροντος επιχειρήσεων	5.697,68	Προβλέψεις για συμμετοχή στα κέρδη και επιστροφές ασφαλειών ζωής αντασφαλιστών	
6.Γραμμάτεια εισπρακτέα	140.530,71	5.Λοιπές ασφαλιστικές προβλέψεις ασφαλίσεων ασφαλειών ζωής	42.096,95
7.Επιταγές εισπρακτέες (μεταχρονολογημένες)	1.282.300,41	Λοιπές ασφαλιστικές προβλέψεις ασφαλειών ζωής εταιρείας	12.720,03
ΣΥΝΟΛΟ ΑΠΑΙΤΗΣΕΩΝ ΑΠΟ ΠΡΩΤΑΣΦΑΛΙΣΤΙΚΕΣ ΔΡΑΣΤΗΡΙΟΤΗΤΕΣ	27.805.726,27	Λοιπές ασφαλιστικές προβλέψεις ασφαλειών ζωής αντασφαλιστών	29.376,92
II.ΑΠΑΙΤΗΣΕΙΣ ΑΠΟ ΑΝΤΑΣΦΑΛΙΣΤΙΚΕΣ ΔΡΑΣΤΗΡΙΟΤΗΤΕΣ		ΣΥΝΟΛΟ ΠΡΟΒΛΕΨΕΩΝ ΑΣΦΑΛΙΣΕΩΝ ΖΩΗΣ	709.327,12
1.Απαιτήσεις κατά αντασφαλιζόμενων	34.895,67	II.ΠΡΟΒΛΕΨΕΙΣ ΑΣΦΑΛΙΣΕΩΝ ΖΗΜΙΩΝ	
ΣΥΝΟΛΟ ΑΠΑΙΤΗΣΕΩΝ ΑΠΟ ΑΝΤΑΣΦΑΛΙΣΤΙΚΕΣ ΔΡΑΣΤΗΡΙΟΤΗΤΕΣ	34.895,67	1.Προβλέψεις για μη δεδουλευμένα ασφάλιστρα ασφαλειών ζημιών	12.307.186,32
III.ΛΟΙΠΕΣ ΑΠΑΙΤΗΣΕΙΣ		Προβλέψεις για μη δεδουλευμένα ασφάλιστρα ασφαλειών ζημιών εταιρείας	8.504.719,55
1.Χρεώστες διάφοροι	6.550.543,06	Προβλέψεις για μη δεδουλευμένα ασφάλιστρα ασφαλειών ζημιών αντασφαλιστών	3.802.466,77
ΣΥΝΟΛΟ ΛΟΙΠΩΝ ΑΠΑΙΤΗΣΕΩΝ	6.550.543,06	3.Προβλέψεις για εκκρεμείς αποζημιώσεις ασφαλειών ζημιών	28.005.746,36
IV.ΚΕΦΑΛΑΙΟ ΕΙΣΠΡΑΚΤΕΟ ΣΤΗΝ ΕΠΟΜΕΝΗ ΧΡΗΣΗ		Προβλέψεις για εκκρεμείς αποζημιώσεις ασφαλειών ζημιών εταιρείας	19.366.182,27
1.Δόσεις κεφαλαίου		Προβλέψεις για εκκρεμείς αποζημιώσεις ασφαλειών ζημιών αντασφαλιστών	8.639.564,09
ΣΥΝΟΛΟ ΚΕΦΑΛΑΙΟΥ ΕΙΣΠΡΑΚΤΕΟ ΣΤΗΝ ΕΠΟΜΕΝΗ ΧΡΗΣΗ		6.Λοιπές ασφαλιστικές προβλέψεις ασφαλειών ζημιών	4.429.100,95
ΣΥΝΟΛΟ ΑΠΑΙΤΗΣΕΩΝ	34.391.165,00	Λοιπές ασφαλιστικές προβλέψεις ασφαλειών ζημιών εταιρείας	2.949.797,28
Z.ΛΟΙΠΑ ΣΤΟΙΧΕΙΑ ΕΝΕΡΓΗΤΙΚΟΥ		Λοιπές ασφαλιστικές προβλέψεις ασφαλειών ζημιών αντασφαλιστών	1.479.303,67
I.ΕΞΟΠΛΙΣΜΟΣ		ΣΥΝΟΛΟ ΠΡΟΒΛΕΨΕΩΝ ΑΣΦΑΛΙΣΕΩΝ ΖΗΜΙΩΝ	44.742.033,63
1.Έπιπλα και λοιπός εξοπλισμός	1.847.455,95	ΣΥΝΟΛΟ ΑΣΦΑΛΙΣΤΙΚΩΝ (ΤΕΧΝΙΚΩΝ) ΠΡΟΒΛΕΨΕΩΝ	45.451.360,75
Αποσβέσεις	1.127.119,48	Ε.ΠΡΟΒΛΕΨΕΙΣ ΓΙΑ ΚΙΝΔΥΝΟΥΣ ΚΑΙ ΕΞΟΔΑ	
Καθαρή Αξία	720.336,47	1.Προβλέψεις για αποζημίωση προσωπικού λόγω εξόδου από την	210.685,66

		υπηρεσία	
2.Μεταφορικά μέσα	300.598,19	3.Λοιπές προβλέψεις	
Αποσβέσεις	89.129,01	ΣΥΝΟΛΟ ΠΡΟΒΛΕΨΕΩΝ ΓΙΑ ΚΙΝΔΥΝΟΥΣ ΚΑΙ ΕΞΟΔΑ	210.685,66
Καθαρή Αξία	211.469,18	Ζ.ΥΠΟΧΡΕΩΣΕΙΣ	
ΣΥΝΟΛΟ ΕΞΟΠΛΙΣΜΟΥ	2.148.054,14	Ι.ΥΠΟΧΡΕΩΣΕΙΣ ΑΠΟ ΠΡΩΤΑΣΦΑΛΙΣΤΙΚΕΣ ΔΡΑΣΤΗΡΙΟΤΗΤΕΣ	
Αποσβέσεις	1.216.248,49	1.Αντασφαλιστές	612.164,02
Καθαρή Αξία	931.805,65	2.Δικαιούχοι προμηθειών παραγωγής	
ΙΙ.ΧΡΗΜΑΤΙΚΑ ΔΙΑΘΕΣΙΜΑ		3.Πράκτορες και συνεργάτες πωλήσεων-λογαριασμοί τρεχούμενοι	769.584,65
1.Ταμείο	745.394,72	ΣΥΝΟΛΟ ΥΠΟΧΡΕΩΣΕΩΝ ΑΠΟ ΠΡΩΤΑΣΦΑΛΙΣΤΙΚΕΣ ΔΡΑΣΤΗΡΙΟΤΗΤΕΣ	1.381.748,67
2.Καταθέσεις όψεως	2.522.663,41	ΙΙΙ.ΟΜΟΛΟΓΙΑΚΑ ΔΑΝΕΙΑ	
ΣΥΝΟΛΟ ΧΡΗΜΑΤΙΚΩΝ ΔΙΑΘΕΣΙΜΩΝ	3.268.058,13	2.Μη μετατρέψιμα σε μετοχές	
ΣΥΝΟΛΟ ΛΟΙΠΩΝ ΣΤΟΙΧΕΙΩΝ ΕΝΕΡΓΗΤΙΚΟΥ	4.199.863,78	ΣΥΝΟΛΟ ΟΜΟΛΟΓΙΑΚΩΝ ΔΑΝΕΙΩΝ	
Η.ΜΕΤΑΒΑΤΙΚΟΙ ΛΟΓΑΡΙΑΣΜΟΙ ΕΝΕΡΓΗΤΙΚΟΥ		Ν.ΛΟΙΠΕΣ ΥΠΟΧΡΕΩΣΕΙΣ	
2.Προμήθειες παραγωγής και συναφή έξοδα	1.411.621,41	1.Υποχρεώσεις από φόρους-τέλη	2.436.697,69
3.Λοιπά έξοδα επόμενων χρήσεων	1.844,00	2.Ασφαλιστικοί οργανισμοί	447.058,77
4.Έσοδα χρήσης εισπρακτέα	14.924,20	4.Πιστωτές διάφοροι	3.489.451,34
ΣΥΝΟΛΟ ΜΕΤΑΒΑΤΙΚΩΝ ΛΟΓΑΡΙΑΣΜΩΝ ΕΝΕΡΓΗΤΙΚΟΥ	1.428.389,61	ΣΥΝΟΛΟ ΛΟΙΠΩΝ ΥΠΟΧΡΕΩΣΕΩΝ	6.373.207,80
ΓΕΝΙΚΟ ΣΥΝΟΛΟ ΕΝΕΡΓΗΤΙΚΟΥ	76.727.507,42	ΣΥΝΟΛΟ ΥΠΟΧΡΕΩΣΕΩΝ	7.754.956,47
ΛΟΓΑΡΙΑΣΜΟΙ ΤΑΞΕΩΣ ΧΡΕΩΣΤΙΚΟΙ		Η.ΜΕΤΑΒΑΤΙΚΟΙ ΛΟΓΑΡΙΑΣΜΟΙ ΠΑΘΗΤΙΚΟΥ	
2.Γραμμάτια εισπρακτέα για εγγύηση ασφαλιστρων	247.148,10	1.Έσοδα επόμενων χρήσεων	
ΣΥΝΟΛΟ ΛΟΓΑΡΙΑΣΜΩΝ ΤΑΞΕΩΣ ΧΡΕΩΣΤΙΚΩΝ	247.148,10	2.Έξοδα χρήσεως δουλευμένα	7.280,88
		ΣΥΝΟΛΟ ΜΕΤΑΒΑΤΙΚΩΝ ΛΟΓΑΡΙΑΣΜΩΝ ΠΑΘΗΤΙΚΟΥ	7.280,88
		ΓΕΝΙΚΟ ΣΥΝΟΛΟ ΠΑΘΗΤΙΚΟΥ	76.727.507,42
		ΛΟΓΑΡΙΑΣΜΟΙ ΤΑΞΕΩΣ ΠΙΣΤΩΤΙΚΟΙ	
		2.Αποδέκτες γραμματίων εισπρακτέων για εγγύηση ασφαλιστρων και	247.148,10

		εμπράγματων ασφαλειών	
		ΣΥΝΟΛΟ ΛΟΓΑΡΙΑΣΜΩΝ ΤΑΞΕΩΣ ΠΙΣΤΩΤΙΚΩΝ	247.148,10

ΑΠΟΤΕΛΕΣΜΑΤΑ ΧΡΗΣΗΣ 1/01/2006-31/12/2006	
I.ΑΠΟΤΕΛΕΣΜΑΤΑ ΕΚΜΕΤΑΛΛΕΥΣΕΩΣ	
Μικτά αποτελέσματα (κέρδη ή ζημίες) ασφαλίσεων ζωής	-34.840,32
Μικτά αποτελέσματα (κέρδη ή ζημίες) ασφαλίσεων λοιπών κλάδων	4.776.150,32
Μικτά αποτελέσματα (κέρδη ή ζημίες) ασφαλίσεων κλάδου αυτοκινήτων	-4.128.972,71
ΜΙΚΤΑ ΑΠΟΤΕΛΕΣΜΑΤΑ (ΚΕΡΔΗ Ή ΖΗΜΙΕΣ) ΕΚΜΕΤΑΛΛΕΥΣΕΩΣ	612.337,29
ΑΛΛΑ ΕΣΟΔΑ ΕΚΜΕΤΑΛΛΕΥΣΕΩΣ	
Έσοδα παρεπομένων ασχολιών	424.261,64
ΣΥΝΟΛΟ ΑΛΛΩΝ ΕΣΟΔΩΝ ΕΚΜΕΤΑΛΛΕΥΣΕΩΣ	424.261,64
ΣΥΝΟΛΟ ΜΙΚΤΩΝ ΑΠΟΤΕΛΕΣΜΑΤΩΝ (ΚΕΡΔΗ Ή ΖΗΜΙΕΣ) ΕΚΜΕΤΑΛΛΕΥΣΕΩΣ	1.036.598,93
ΟΛΙΚΑ ΑΠΟΤΕΛΕΣΜΑΤΑ (ΚΕΡΔΗ Ή ΖΗΜΙΕΣ) ΕΚΜΕΤΑΛΛΕΥΣΕΩΣ	1.036.598,93
II.ΕΚΤΑΚΤΑ ΑΠΟΤΕΛΕΣΜΑΤΑ	
ΠΛΕΟΝ	
1.Έκτακτα και ανόργανα έσοδα	
2. Έκτακτα κέρδη	5.000,00
3.Έσοδα προηγούμενων χρήσεων	
ΣΥΝΟΛΟ ΕΚΤΑΚΤΩΝ ΕΣΟΔΩΝ ΚΑΙ ΚΕΡΔΩΝ	5.000,00
ΜΕΙΟΝ	
1.Έκτακτα και ανόργανα έξοδα	
2.Έκτακτες ζημίες	
ΣΥΝΟΛΟ ΕΚΤΑΚΤΩΝ ΕΞΟΔΩΝ ΚΑΙ ΖΗΜΙΩΝ	
ΚΑΘΑΡΑ ΕΚΤΑΚΤΑ ΑΠΟΤΕΛΕΣΜΑΤΑ	5.000,00
ΟΡΓΑΝΙΚΑ ΚΑΙ ΕΚΤΑΚΤΑ ΑΠΟΤΕΛΕΣΜΑΤΑ (ΚΕΡΔΗ Ή ΖΗΜΙΕΣ)	1.041.598,93
III.ΜΕΙΟΝ	
Σύνολο αποσβέσεων παγίων στοιχείων	509.330,88
Μείον:Αποσβέσεις ενσωματωμένες στο λειτουργικό κόστος	509.330,88

ΣΥΝΟΛΟ ΑΠΟΣΒΕΣΕΩΝ	0,00
ΚΑΘΑΡΑ ΑΠΟΤΕΛΕΣΜΑΤΑ (ΚΕΡΔΗ Ή ΖΗΜΙΕΣ) ΧΡΗΣΕΩΣ ΠΡΟ ΦΟΡΩΝ	1.041.598,93
ΚΑΤΑΝΟΜΗ ΚΕΡΔΩΝ	
Καθαρά αποτελέσματα (κέρδη ή ζημίες) χρήσεως προ φόρων	1.041.598,93
Υπόλοιπο αποτελεσμάτων προηγούμενων χρήσεων	49.722,51
Αποτελέσματα αποτίμησης/πώλησης χρεογράφων και συμμετοχών	
Μείον: Διαφορές φορολογικού ελέγχου προηγούμενων χρήσεων	
Αποθεματικά	
ΜΕΙΟΝ	
1. Φόρος εισοδήματος επί των κερδών της χρήσεως	17.246,10
3. Λοιποί μη ενσωματωμένοι στο λειτουργικό κόστος φόροι	95.776,82
ΣΥΝΟΛΟ ΦΟΡΩΝ	113.022,92
ΚΕΡΔΗ ΠΡΟΣ ΔΙΑΘΕΣΗ Ή ΖΗΜΙΕΣ ΕΙΣ ΝΕΟΝ	978.298,52
ΔΙΑΝΟΜΗ ΚΕΡΔΩΝ	
1. Τακτικό αποθεματικό	208.319,79
6. Αποθεματικό από απαλλασσόμενα της φορολογίας έσοδα	720.500,00
7. Αμοιβές και ποσοστά μελών διοικητικού συμβουλίου	14.400,00
8. Αποτελέσματα (κέρδη ή ζημίες) εις νέον	35.078,73
ΣΥΝΟΛΟ ΔΙΑΝΟΜΗΣ ΚΕΡΔΩΝ	978,298,52

ΟΙΚΟΝΟΜΙΚΕΣ ΚΑΤΑΣΤΑΣΕΙΣ 2007			
ΕΝΕΡΓΗΤΙΚΟ		ΠΑΘΗΤΙΚΟ	
Β. ΕΞΟΔΑ ΕΓΚΑΤΑΣΤΑΣΕΩΣ ΚΑΙ ΑΨΛΑ ΣΤΟΙΧΕΙΑ		Α. ΙΔΙΑ ΚΕΦΑΛΑΙΑ	
2. Λοιπά έξοδα εγκατάστασης	626.989,60	Ι. ΚΕΦΑΛΑΙΟ (ΜΕΤΟΧΙΚΟ, ΚΛΠ.)	
Αποσβέσεις	174.521,74	1. Καταβλημένο	20.732.880,00
Καθαρή Αξία	452.467,86	2. Οφειλόμενο	
ΣΥΝΟΛΟ ΕΞΟΔΩΝ ΕΓΚΑΤΑΣΤΑΣΕΩΣ ΚΑΙ ΑΨΛΩΝ ΣΤΟΙΧΕΙΩΝ	626.989,60	ΣΥΝΟΛΟ ΚΕΦΑΛΑΙΟΥ	20.732.880,00
Αποσβέσεις	174.521,74	ΙΙ. ΔΙΑΔΟΡΑ ΑΠΟ ΕΚΔΟΣΗ ΜΕΤΟΧΩΝ ΚΑΙ ΟΜΟΛΟΓΙΩΝ ΥΠΕΡ ΤΟ ΑΡΤΙΟ	

Καθαρή Αξία	452.467,86	1.Καταβλημένο	
Γ.ΕΠΕΝΔΥΣΕΙΣ		ΣΥΝΟΛΟ ΔΙΑΦΟΡΑΣ ΑΠΟ ΕΚΔΟΣΗ ΜΕΤΟΧΩΝ ΚΑΙ ΟΜΟΛΟΓΙΩΝ ΥΠΕΡ ΤΟ ΑΡΤΙΟ	
Ι.ΑΚΙΝΗΤΑ		ΙΙΙ.ΔΙΑΦΟΡΕΣ ΑΝΑΠΡΟΣΑΡΜΟΓΗΣ	
1.Γήπεδα-Οικόπεδα	17.109.826,17	2.Διαφορές από αναπροσαρμογή αξίας λοιπών περιουσιακών στοιχείων	2.088.645,33
2.Κτίρια	6.202.595,32	ΣΥΝΟΛΟ ΔΙΑΦΟΡΩΝ ΑΝΑΠΡΟΣΑΡΜΟΓΗΣ	2.088.645,33
Αποσβέσεις	3.156.444,24	ΙV.ΑΠΟΘΕΜΑΤΙΚΑ ΚΕΦΑΛΑΙΑ	
Καθαρή Αξία	3.046.151,08	1.Τακτικό αποθεματικό	1.430.866,70
3.Κτίρια υπό εκτέλεση και προκαταβολές	2.431.343,35	Μείον:Ζημία από πώληση ή υποτίμηση μετοχών προς συμψηφισμό	2.654.810,88
ΣΥΝΟΛΟ ΑΚΙΝΗΤΩΝ	22.587.320,60	3.Ειδικά αποθεματικά	
ΙΙ.ΣΥΜΜΕΤΟΧΕΣ ΚΑΙ ΕΠΕΝΔΥΣΕΙΣ ΣΕ ΣΥΝΔΕΜΕΝΕΣ ΕΠΙΧΕΙΡΗΣΕΙΣ ΚΑΙ ΣΥΜΜΕΤΟΧΙΚΟΥ ΕΝΔΙΑΦΕΡΟΝΤΟΣ ΕΠΙΧΕΙΡΗΣΕΙΣ		4.Έκτακτα αποθεματικά	
3.Συμμετοχές	17.400,00	5.Αποθεματικά από έσοδα φορολογηθέντα κατ' ειδικό τρόπο	2.552.357,42
ΣΥΝΟΛΟ ΣΥΜΜΕΤΟΧΩΝ	17.400,00	ΣΥΝΟΛΟ ΑΠΟΘΕΜΑΤΙΚΩΝ ΚΕΦΑΛΑΙΩΝ	1.328.413,24
ΙΙΙ.ΛΟΙΠΕΣ ΧΡΗΜΑΤΟΟΙΚΟΝΟΜΙΚΕΣ ΕΠΕΝΔΥΣΕΙΣ		V.ΑΠΟΤΕΛΕΣΜΑΤΑ ΕΙΣ ΝΕΟΝ	
1.Μετοχές και άλλοι τίτλοι μεταβλητής απόδοσης και μερίδια αμοιβαίων κεφαλαίων	8.150.351,11	Υπόλοιπο κερδών χρήσεως εις νέον	89.822,83
2.Ομολογίες και λοιποί τίτλοι σταθερής απόδοσης	4.783.337,93	Υπόλοιπο ζημιών χρήσεως εις νέον	
5.Δάνεια σε ασφαλισμένους ζωής	3.269,25	ΣΥΝΟΛΟ ΑΠΟΤΕΛΕΣΜΑΤΩΝ ΕΙΣ ΝΕΟΝ	89.822,83
6.Καταθέσεις προθεσμίας και δεσμευμένες σε πιστωτικά ιδρύματα	4.673.100,00	ΣΥΝΟΛΟ ΙΔΙΩΝ ΚΕΦΑΛΑΙΩΝ	24.239.761,40
ΣΥΝΟΛΟ ΛΟΙΠΩΝ ΧΡΗΜΑΤΟΟΙΚΟΝΟΜΙΚΩΝ ΕΠΕΝΔΥΣΕΩΝ	17.610.058,29	Γ.ΑΣΦΑΛΙΣΤΙΚΕΣ ΠΡΟΒΛΕΨΕΙΣ	
ΣΥΝΟΛΟ ΕΠΕΝΔΥΣΕΩΝ	6.202.595,32	Ι.ΠΡΟΒΛΕΨΕΙΣ ΑΣΦΑΛΕΙΩΝ ΖΩΗΣ	
Αποσβέσεις	3.156.444,24	1.Μαθηματικές προβλέψεις ασφαλειών ζωής	567.263,75
Καθαρή Αξία	40.214.778,89	Μαθηματικές προβλέψεις ασφαλειών ζωής εταιρείας	567.263,75
Ε.ΑΠΑΙΤΗΣΕΙΣ		2.Προβλέψεις για εκκρεμείς αποζημιώσεις ασφαλειών ζωής	28.820,00

I.ΑΠΑΙΤΗΣΕΙΣ ΑΠΟ ΠΡΩΤΑΣΦΑΛΙΣΤΙΚΕΣ ΔΡΑΣΤΗΡΙΟΤΗΤΕΣ		Προβλέψεις για εκκρεμείς αποζημιώσεις ασφαλειών ζωής εταιρείας	4.792,92
1.Χρεώστες ασφαλιστρων	4.168.344,27	Προβλέψεις για εκκρεμείς αποζημιώσεις ασφαλειών ζωής αντασφαλιστών	24.027,08
2.Πράκτορες και ασφαλειομεσίτες-λογαριασμοί τρεχούμενοι	14.953.044,37	3.Προβλέψεις για συμμετοχή στα κέρδη και επιστροφές ασφαλειών ζωής	67.590,15
3.Αντασφαλιστές	11.868.874,62	Προβλέψεις για συμμετοχή στα κέρδη και επιστροφές ασφαλειών ζωής εταιρείας	67.590,15
5.Απαιτήσεις κατά συμμετοχικού ενδιαφέροντος επιχειρήσεων	5.697,68	Προβλέψεις για συμμετοχή στα κέρδη και επιστροφές ασφαλειών ζωής αντασφαλιστών	
6.Γραμμάτεια εισπρακτέα	109.486,00	5.Λοιπές ασφαλιστικές προβλέψεις ασφαλίσεων ασφαλειών ζωής	46.457,29
7.Επιταγές εισπρακτέες (μεταχρονολογημένες)	1.005.114,43	Λοιπές ασφαλιστικές προβλέψεις ασφαλειών ζωής εταιρείας	15.107,57
ΣΥΝΟΛΟ ΑΠΑΙΤΗΣΕΩΝ ΑΠΟ ΠΡΩΤΑΣΦΑΛΙΣΤΙΚΕΣ ΔΡΑΣΤΗΡΙΟΤΗΤΕΣ	32.110.561,37	Λοιπές ασφαλιστικές προβλέψεις ασφαλειών ζωής αντασφαλιστών	31.349,72
II.ΑΠΑΙΤΗΣΕΙΣ ΑΠΟ ΑΝΤΑΣΦΑΛΙΣΤΙΚΕΣ ΔΡΑΣΤΗΡΙΟΤΗΤΕΣ		ΣΥΝΟΛΟ ΠΡΟΒΛΕΨΕΩΝ ΑΣΦΑΛΙΣΕΩΝ ΖΩΗΣ	710.131,19
1.Απαιτήσεις κατά αντασφαλιζόμενων	36.310,98	II.ΠΡΟΒΛΕΨΕΙΣ ΑΣΦΑΛΙΣΕΩΝ ΖΗΜΙΩΝ	
ΣΥΝΟΛΟ ΑΠΑΙΤΗΣΕΩΝ ΑΠΟ ΑΝΤΑΣΦΑΛΙΣΤΙΚΕΣ ΔΡΑΣΤΗΡΙΟΤΗΤΕΣ	36.310,98	1.Προβλέψεις για μη δεδουλευμένα ασφάλιστρα ασφαλειών ζημιών	15.553.535,33
III.ΛΟΙΠΕΣ ΑΠΙΤΗΣΕΙΣ		Προβλέψεις για μη δεδουλευμένα ασφάλιστρα ασφαλειών ζημιών εταιρείας	10.692.060,95
1.Χρεώστες διάφοροι	6.712.756,77	Προβλέψεις για μη δεδουλευμένα ασφάλιστρα ασφαλειών ζημιών αντασφαλιστών	4.861.474,38
ΣΥΝΟΛΟ ΛΟΙΠΩΝ ΑΠΑΙΤΗΣΕΩΝ	6.712.756,77	3.Προβλέψεις για εκκρεμείς αποζημιώσεις ασφαλειών ζημιών	35.308.757,28
IV.ΚΕΦΑΛΑΙΟ ΕΙΣΠΡΑΚΤΕΟ ΣΤΗΝ ΕΠΟΜΕΝΗ ΧΡΗΣΗ		Προβλέψεις για εκκρεμείς αποζημιώσεις ασφαλειών ζημιών εταιρείας	27.149.373,93
1.Δόσεις κεφαλαίου		Προβλέψεις για εκκρεμείς αποζημιώσεις ασφαλειών ζημιών αντασφαλιστών	8.159.383,25
ΣΥΝΟΛΟ ΚΕΦΑΛΑΙΟΥ ΕΙΣΠΡΑΚΤΕΟ ΣΤΗΝ ΕΠΟΜΕΝΗ ΧΡΗΣΗ		6.Λοιπές ασφαλιστικές προβλέψεις ασφαλειών ζημιών	1.070.316,29
ΣΥΝΟΛΟ ΑΠΑΙΤΗΣΕΩΝ	38.859.629,12	Λοιπές ασφαλιστικές προβλέψεις ασφαλειών ζημιών εταιρείας	691.245,10
Ζ.ΛΟΙΠΑ ΣΤΟΙΧΕΙΑ ΕΝΕΡΓΗΤΙΚΟΥ		Λοιπές ασφαλιστικές προβλέψεις	379.071,19

		ασφαλειών ζημιών αντασφαλιστών	
I.ΕΞΟΠΛΙΣΜΟΣ		ΣΥΝΟΛΟ ΠΡΟΒΛΕΨΕΩΝ ΑΣΦΑΛΙΣΕΩΝ ΖΗΜΙΩΝ	51.932.608,90
1.Έπιπλα και λοιπός εξοπλισμός	2.105.486,89	ΣΥΝΟΛΟ ΑΣΦΑΛΙΣΤΙΚΩΝ (ΤΕΧΝΙΚΩΝ) ΠΡΟΒΛΕΨΕΩΝ	52.642.740,09
Αποσβέσεις	1.354.337,64	Ε.ΠΡΟΒΛΕΨΕΙΣ ΓΙΑ ΚΙΝΔΥΝΟΥΣ ΚΑΙ ΕΞΟΔΑ	
Καθαρή Αξία	751.149,25	1.Προβλέψεις για αποζημίωση προσωπικού λόγω εξόδου από την υπηρεσία	210.786,46
2.Μεταφορικά μέσα	343.900,77	3.Λοιπές προβλέψεις	
Αποσβέσεις	116.033,34	ΣΥΝΟΛΟ ΠΡΟΒΛΕΨΕΩΝ ΓΙΑ ΚΙΝΔΥΝΟΥΣ ΚΑΙ ΕΞΟΔΑ	210.786,46
Καθαρή Αξία	227.867,43	Ζ.ΥΠΟΧΡΕΩΣΕΙΣ	
ΣΥΝΟΛΟ ΕΞΟΠΛΙΣΜΟΥ	2.449.387,66	Ι.ΥΠΟΧΡΕΩΣΕΙΣ ΑΠΟ ΠΡΩΤΑΣΦΑΛΙΣΤΙΚΕΣ ΔΡΑΣΤΗΡΙΟΤΗΤΕΣ	
Αποσβέσεις	1.470.370,98	1.Αντασφαλιστές	1.149.714,25
Καθαρή Αξία	979.016,68	2.Δικαιούχοι προμηθειών παραγωγής	
II.ΧΡΗΜΑΤΙΚΑ ΔΙΑΘΕΣΙΜΑ		3.Πράκτορες και συνεργάτες πωλήσεων-λογαριασμοί τρεχούμενοι	306.509,80
1.Ταμείο	744.652,53	ΣΥΝΟΛΟ ΥΠΟΧΡΕΩΣΕΩΝ ΑΠΟ ΠΡΩΤΑΣΦΑΛΙΣΤΙΚΕΣ ΔΡΑΣΤΗΡΙΟΤΗΤΕΣ	1.456.224,05
2.Καταθέσεις όψεως	3.163.906,54	III.ΟΜΟΛΟΓΙΑΚΑ ΔΑΝΕΙΑ	
ΣΥΝΟΛΟ ΧΡΗΜΑΤΙΚΩΝ ΔΙΑΘΕΣΙΜΩΝ	3.908.559,07	2.Μη μετατρέψιμα σε μετοχές	
ΣΥΝΟΛΟ ΛΟΙΠΩΝ ΣΤΟΙΧΕΙΩΝ ΕΝΕΡΓΗΤΙΚΟΥ	4.887.575,75	ΣΥΝΟΛΟ ΟΜΟΛΟΓΙΑΚΩΝ ΔΑΝΕΙΩΝ	
Η.ΜΕΤΑΒΑΤΙΚΟΙ ΛΟΓΑΡΙΑΣΜΟΙ ΕΝΕΡΓΗΤΙΚΟΥ		V.ΛΟΙΠΕΣ ΥΠΟΧΡΕΩΣΕΙΣ	
2.Προμήθειες παραγωγής και συναφή έξοδα	1.731.831,60	1.Υποχρεώσεις από φόρους-τέλη	3.097.804,89
3.Λοιπά έξοδα επόμενων χρήσεων	1.485,50	2.Ασφαλιστικοί οργανισμοί	541.664,69
4.Έσοδα χρήσης εισπρακτέα	12.651,68	4.Πιστωτές διάφοροι	3.964.640,07
ΣΥΝΟΛΟ ΜΕΤΑΒΑΤΙΚΩΝ ΛΟΓΑΡΙΑΣΜΩΝ ΕΝΕΡΓΗΤΙΚΟΥ	1.745.968,78	ΣΥΝΟΛΟ ΛΟΙΠΩΝ ΥΠΟΧΡΕΩΣΕΩΝ	7.604.109,65
ΓΕΝΙΚΟ ΣΥΝΟΛΟ ΕΝΕΡΓΗΤΙΚΟΥ	86.160.420,40	ΣΥΝΟΛΟ ΥΠΟΧΡΕΩΣΕΩΝ	9.060.333,70
ΛΟΓΑΡΙΑΣΜΟΙ ΤΑΞΕΩΣ ΧΡΕΩΣΤΙΚΟΙ		Η.ΜΕΤΑΒΑΤΙΚΟΙ ΛΟΓΑΡΙΑΣΜΟΙ ΠΑΘΗΤΙΚΟΥ	
2.Γραμμάτια εισπρακτέα για εγγύηση	195.204,69	1.Έσοδα επόμενων χρήσεων	

ασφαλίστρων			
ΣΥΝΟΛΟ ΛΟΓΑΡΙΑΣΜΩΝ ΤΑΞΕΩΣ ΧΡΕΩΣΤΙΚΩΝ	195.204,69	2.Έξοδα χρήσεως δουλευμένα	6.798,75
		ΣΥΝΟΛΟ ΜΕΤΑΒΑΤΙΚΩΝ ΛΟΓΑΡΙΑΣΜΩΝ ΠΑΘΗΤΙΚΟΥ	6.798,75
		ΓΕΝΙΚΟ ΣΥΝΟΛΟ ΠΑΘΗΤΙΚΟΥ	86.160.420,40
		ΛΟΓΑΡΙΑΣΜΟΙ ΤΑΞΕΩΣ ΠΙΣΤΩΤΙΚΟΙ	
		2.Αποδέκτες γραμματίων εισπρακτέων για εγγύηση ασφαλίστρων και εμπράγματων ασφαλειών	195.204,69
		ΣΥΝΟΛΟ ΛΟΓΑΡΙΑΣΜΩΝ ΤΑΞΕΩΣ ΠΙΣΤΩΤΙΚΩΝ	195.204,69

ΑΠΟΤΕΛΕΣΜΑΤΑ ΧΡΗΣΗΣ 1/01/2007-31/12/2007	
I.ΑΠΟΤΕΛΕΣΜΑΤΑ ΕΚΜΕΤΑΛΛΕΥΣΕΩΣ	
Μικτά αποτελέσματα (κέρδη ή ζημίες) ασφαλίσεων ζωής	-35.806,88
Μικτά αποτελέσματα (κέρδη ή ζημίες) ασφαλίσεων λοιπών κλάδων	6.558.411,54
Μικτά αποτελέσματα (κέρδη ή ζημίες) ασφαλίσεων κλάδου αυτοκινήτων	-4.367.366,82
ΜΙΚΤΑ ΑΠΟΤΕΛΕΣΜΑΤΑ (ΚΕΡΔΗ Ή ΖΗΜΙΕΣ) ΕΚΜΕΤΑΛΛΕΥΣΕΩΣ	2.155.237,84
ΑΛΛΑ ΕΣΟΔΑ ΕΚΜΕΤΑΛΛΕΥΣΕΩΣ	
Έσοδα παρεπομένων ασχολιών	1.584,36
ΣΥΝΟΛΟ ΑΛΛΩΝ ΕΣΟΔΩΝ ΕΚΜΕΤΑΛΛΕΥΣΕΩΣ	1.584,36
ΣΥΝΟΛΟ ΜΙΚΤΩΝ ΑΠΟΤΕΛΕΣΜΑΤΩΝ (ΚΕΡΔΗ Ή ΖΗΜΙΕΣ) ΕΚΜΕΤΑΛΛΕΥΣΕΩΣ	2.156.822,20
ΟΛΙΚΑ ΑΠΟΤΕΛΕΣΜΑΤΑ (ΚΕΡΔΗ Ή ΖΗΜΙΕΣ) ΕΚΜΕΤΑΛΛΕΥΣΕΩΣ	2.156.822,20
II.ΕΚΤΑΚΤΑ ΑΠΟΤΕΛΕΣΜΑΤΑ	
ΠΛΕΟΝ	
1.Έκτακτα και ανόργανα έσοδα	
2. Έκτακτα κέρδη	5.072,16
3.Έσοδα προηγούμενων χρήσεων	
ΣΥΝΟΛΟ ΕΚΤΑΚΤΩΝ ΕΣΟΔΩΝ ΚΑΙ ΚΕΡΔΩΝ	5.072,16
ΜΕΙΟΝ	
1.Έκτακτα και ανόργανα έσοδα	
2.Έκτακτες ζημίες	

ΣΥΝΟΛΟ ΕΚΤΑΚΤΩΝ ΕΞΟΔΩΝ ΚΑΙ ΖΗΜΙΩΝ		
ΚΑΘΑΡΑ ΕΚΤΑΚΤΑ ΑΠΟΤΕΛΕΣΜΑΤΑ		5.072,16
ΟΡΓΑΝΙΚΑ ΚΑΙ ΕΚΤΑΚΤΑ ΑΠΟΤΕΛΕΣΜΑΤΑ (ΚΕΡΔΗ Ή ΖΗΜΙΕΣ)		2.161.894,36
III.ΜΕΙΟΝ		
Σύνολο αποσβέσεων παγίων στοιχείων		665.831,55
Μείον:Αποσβέσεις ενσωματωμένες στο λειτουργικό κόστος		665.831,55
ΣΥΝΟΛΟ ΑΠΟΣΒΕΣΕΩΝ		0,00
ΚΑΘΑΡΑ ΑΠΟΤΕΛΕΣΜΑΤΑ (ΚΕΡΔΗ Ή ΖΗΜΙΕΣ) ΧΡΗΣΕΩΣ ΠΡΟ ΦΟΡΩΝ		2.161.894,36
ΚΑΤΑΝΟΜΗ ΚΕΡΔΩΝ		
Καθαρά αποτελέσματα (κέρδη ή ζημίες) χρήσεως προ φόρων		2.161.894,36
Υπόλοιπο αποτελεσμάτων προηγούμενων χρήσεων		35.078,73
Αποτελέσματα αποτίμησης/πώλησης χρεογράφων και συμμετοχών		
Μείον:Διαφορές φορολογικού ελέγχου προηγούμενων χρήσεων		
Αποθεματικά		
ΜΕΙΟΝ		
1.Φόρος εισοδήματος επί των κερδών της χρήσεως		287.883,87
3. Λοιποί μη ενσωματωμένοι στο λειτουργικό κόστος φόροι		144.245,54
ΣΥΝΟΛΟ ΦΟΡΩΝ		432.129,41
ΚΕΡΔΗ ΠΡΟΣ ΔΙΑΘΕΣΗ Ή ΖΗΜΙΕΣ ΕΙΣ ΝΕΟΝ		1.764.843,68
ΔΙΑΝΟΜΗ ΚΕΡΔΩΝ		
1.Τακτικό αποθεματικό		423.378,87
6.Αποθεματικό από απαλλασσόμενα της φορολογίας έσοδα		1.228.241,98
7.Αμοιβές και ποσοστά μελών διοικητικού συμβουλίου		14.400,00
8.Αποτελέσματα (κέρδη ή ζημίες) εις νέον		89.822,83
ΣΥΝΟΛΟ ΔΙΑΝΟΜΗΣ ΚΕΡΔΩΝ		1.764.843,68

ΟΙΚΟΝΟΜΙΚΕΣ ΚΑΤΑΣΤΑΣΕΙΣ 2008			
ΕΝΕΡΓΗΤΙΚΟ		ΠΑΘΗΤΙΚΟ	
Β.ΕΞΟΔΑ ΕΓΚΑΤΑΣΤΑΣΕΩΣ ΚΑΙ ΑΪΛΑ ΣΤΟΙΧΕΙΑ		Α.ΙΔΙΑ ΚΕΦΑΛΑΙΑ	

2.Λοιπά έξοδα εγκαταστάσεως	879.951,60	I.ΚΕΦΑΛΑΙΟ (ΜΕΤΟΧΙΚΟ, ΚΛΠ.)	
Αποσβέσεις	327.764,87	1.Καταβλημένο	20.732.880,00
Καθαρή Αξία	552.186,73	2.Οφειλόμενο	
ΣΥΝΟΛΟ ΕΞΟΔΩΝ ΕΓΚΑΤΑΣΤΑΣΕΩΣ ΚΑΙ ΑΪΛΩΝ ΣΤΟΙΧΕΙΩΝ	879.951,60	ΣΥΝΟΛΟ ΚΕΦΑΛΑΙΟΥ	20.732.880,00
Αποσβέσεις	327.764,87	II.ΔΙΑΔΟΡΑ ΑΠΟ ΕΚΔΟΣΗ ΜΕΤΟΧΩΝ ΚΑΙ ΟΜΟΛΟΓΙΩΝ ΥΠΕΡ ΤΟ ΑΡΤΙΟ	
Καθαρή Αξία	552.186,73	1.Καταβλημένο	
Γ.ΕΠΕΝΔΥΣΕΙΣ		ΣΥΝΟΛΟ ΔΙΑΦΟΡΑΣ ΑΠΟ ΕΚΔΟΣΗ ΜΕΤΟΧΩΝ ΚΑΙ ΟΜΟΛΟΓΙΩΝ ΥΠΕΡ ΤΟ ΑΡΤΙΟ	
I.ΑΚΙΝΗΤΑ		III.ΔΙΑΦΟΡΕΣ ΑΝΑΠΡΟΣΑΡΜΟΓΗΣ	
1.Γήπεδα-Οικόπεδα	22.852.840,90	2.Διαφορές από αναπροσαρμογή αξίας λοιπών περιουσιακών στοιχείων	8.684.389,73
2.Κτίρια	10.671.621,87	ΣΥΝΟΛΟ ΔΙΑΦΟΡΩΝ ΑΝΑΠΡΟΣΑΡΜΟΓΗΣ	8.684.389,73
Αποσβέσεις	6.428.580,03	IV.ΑΠΟΘΕΜΑΤΙΚΑ ΚΕΦΑΛΑΙΑ	
Καθαρή Αξία	4.243.041,84	1.Τακτικό αποθεματικό	1.430.866,70
3.Κτίρια υπό εκτέλεση και προκαταβολές	366.777,65	Μείον:Ζημία από πώληση ή υποτίμηση μετοχών προς συμψηφισμό	6.516.641,95
ΣΥΝΟΛΟ ΑΚΙΝΗΤΩΝ	27.462.660,39	3.Ειδικά αποθεματικά	
II.ΣΥΜΜΕΤΟΧΕΣ ΚΑΙ ΕΠΕΝΔΥΣΕΙΣ ΣΕ ΣΥΝΔΕΜΕΝΕΣ ΕΠΙΧΕΙΡΗΣΕΙΣ ΚΑΙ ΣΥΜΜΕΤΟΧΙΚΟΥ ΕΝΔΙΑΦΕΡΟΝΤΟΣ ΕΠΙΧΕΙΡΗΣΕΙΣ		4.Έκτακτα αποθεματικά	
3.Συμμετοχές	17.400,00	5.Αποθεματικά από έσοδα φορολογηθέντα κατ' ειδικό τρόπο	2.580.882,42
ΣΥΝΟΛΟ ΣΥΜΜΕΤΟΧΩΝ	17.400,00	ΣΥΝΟΛΟ ΑΠΟΘΕΜΑΤΙΚΩΝ ΚΕΦΑΛΑΙΩΝ	-2.504.892,83
III.ΛΟΙΠΕΣ ΧΡΗΜΑΤΟΟΙΚΟΝΟΜΙΚΕΣ ΕΠΕΝΔΥΣΕΙΣ		V.ΑΠΟΤΕΛΕΣΜΑΤΑ ΕΙΣ ΝΕΟΝ	
1.Μετοχές και άλλοι τίτλοι μεταβλητής απόδοσης και μερίδια αμοιβαίων κεφαλαίων	5.939.540,04	Υπόλοιπο κερδών χρήσεως εις νέον	
2.Ομολογίες και λοιποί τίτλοι σταθερής απόδοσης	4.783.337,93	Υπόλοιπο ζημιών χρήσεως εις νέον	10.478.522,41
5.Δάνεια σε ασφαλισμένους ζωής	3.269,25	ΣΥΝΟΛΟ ΑΠΟΤΕΛΕΣΜΑΤΩΝ ΕΙΣ ΝΕΟΝ	-10.478.522,41
6.Καταθέσεις προθεσμίας και δεσμευμένες σε πιστωτικά ιδρύματα	8.073.100,00	ΣΥΝΟΛΟ ΙΔΙΩΝ ΚΕΦΑΛΑΙΩΝ	16.433.854,49
ΣΥΝΟΛΟ ΛΟΙΠΩΝ ΧΡΗΜΑΤΟΟΙΚΟΝΟΜΙΚΩΝ ΕΠΕΝΔΥΣΕΩΝ	18.799.247,22	Γ.ΑΣΦΑΛΙΣΤΙΚΕΣ ΠΡΟΒΛΕΨΕΙΣ	

ΣΥΝΟΛΟ ΕΠΕΝΔΥΣΕΩΝ	10.671.621,87	I.ΠΡΟΒΛΕΨΕΙΣ ΑΣΦΑΛΕΙΩΝ ΖΩΗΣ	
Αποσβέσεις	6.428.580,03	1.Μαθηματικές προβλέψεις ασφαλειών ζωής	602.494,44
Καθαρή Αξία	46.279.307,61	Μαθηματικές προβλέψεις ασφαλειών ζωής εταιρείας	602.494,44
E.ΑΠΑΙΤΗΣΕΙΣ		2.Προβλέψεις για εκκρεμείς αποζημιώσεις ασφαλειών ζωής	56.316,00
I.ΑΠΑΙΤΗΣΕΙΣ ΑΠΟ ΠΡΩΤΑΣΦΑΛΙΣΤΙΚΕΣ ΔΡΑΣΤΗΡΙΟΤΗΤΕΣ		Προβλέψεις για εκκρεμείς αποζημιώσεις ασφαλειών ζωής εταιρείας	11.510,25
1.Χρεώστες ασφαλιστρων	13.191.515,20	Προβλέψεις για εκκρεμείς αποζημιώσεις ασφαλειών ζωής αντασφαλιστών	44.805,75
2.Πράκτορες και ασφαλειομεσίτες-λογαριασμοί τρεχούμενοι	8.973.748,81	3.Προβλέψεις για συμμετοχή στα κέρδη και επιστροφές ασφαλειών ζωής	64.989,43
3.Αντασφαλιστές	5.910.295,87	Προβλέψεις για συμμετοχή στα κέρδη και επιστροφές ασφαλειών ζωής εταιρείας	64.989,43
5.Απαιτήσεις κατά συμμετοχικού ενδιαφέροντος επιχειρήσεων	5.697,68	Προβλέψεις για συμμετοχή στα κέρδη και επιστροφές ασφαλειών ζωής αντασφαλιστών	
6.Γραμμάτεια εισπρακτέα	240.220,31	5.Λοιπές ασφαλιστικές προβλέψεις ασφαλίσεων ασφαλειών ζωής	92.158,70
7.Επιταγές εισπρακτέες (μεταχρονολογημένες)	947.670,07	Λοιπές ασφαλιστικές προβλέψεις ασφαλειών ζωής εταιρείας	50.934,27
ΣΥΝΟΛΟ ΑΠΑΙΤΗΣΕΩΝ ΑΠΟ ΠΡΩΤΑΣΦΑΛΙΣΤΙΚΕΣ ΔΡΑΣΤΗΡΙΟΤΗΤΕΣ	29.269.147,94	Λοιπές ασφαλιστικές προβλέψεις ασφαλειών ζωής αντασφαλιστών	41.224,43
II.ΑΠΑΙΤΗΣΕΙΣ ΑΠΟ ΑΝΤΑΣΦΑΛΙΣΤΙΚΕΣ ΔΡΑΣΤΗΡΙΟΤΗΤΕΣ		ΣΥΝΟΛΟ ΠΡΟΒΛΕΨΕΩΝ ΑΣΦΑΛΙΣΕΩΝ ΖΩΗΣ	815.958,57
1.Απαιτήσεις κατά αντασφαλιζόμενων	41.932,66	II.ΠΡΟΒΛΕΨΕΙΣ ΑΣΦΑΛΙΣΕΩΝ ΖΗΜΙΩΝ	
ΣΥΝΟΛΟ ΑΠΑΙΤΗΣΕΩΝ ΑΠΟ ΑΝΤΑΣΦΑΛΙΣΤΙΚΕΣ ΔΡΑΣΤΗΡΙΟΤΗΤΕΣ	41.932,66	1.Προβλέψεις για μη δεδουλευμένα ασφάλιστρα ασφαλειών ζημιών	18.887.901,16
III.ΛΟΙΠΕΣ ΑΠΑΙΤΗΣΕΙΣ		Προβλέψεις για μη δεδουλευμένα ασφάλιστρα ασφαλειών ζημιών εταιρείας	17.610.761,33
1.Χρεώστες διάφοροι	7.930.853,85	Προβλέψεις για μη δεδουλευμένα ασφάλιστρα ασφαλειών ζημιών αντασφαλιστών	1.277.139,83
ΣΥΝΟΛΟ ΛΟΙΠΩΝ ΑΠΑΙΤΗΣΕΩΝ	7.930.853,85	3.Προβλέψεις για εκκρεμείς αποζημιώσεις ασφαλειών ζημιών	42.713.533,01
IV.ΚΕΦΑΛΑΙΟ ΕΙΣΠΡΑΚΤΕΟ ΣΤΗΝ ΕΠΟΜΕΝΗ ΧΡΗΣΗ		Προβλέψεις για εκκρεμείς αποζημιώσεις ασφαλειών ζημιών εταιρείας	37.309.761,59

1.Δόσεις κεφαλαίου		Προβλέψεις για εκκρεμείς αποζημιώσεις ασφαλειών ζημιών αντασφαλιστών	5.403.771,42
ΣΥΝΟΛΟ ΚΕΦΑΛΑΙΟΥ ΕΙΣΠΡΑΚΤΕΟ ΣΤΗΝ ΕΠΟΜΕΝΗ ΧΡΗΣΗ		6.Λοιπές ασφαλιστικές προβλέψεις ασφαλειών ζημιών	3.280.860,64
ΣΥΝΟΛΟ ΑΠΑΙΤΗΣΕΩΝ	37.241.934,45	Λοιπές ασφαλιστικές προβλέψεις ασφαλειών ζημιών εταιρείας	2.868.201,89
Ζ.ΛΟΙΠΑ ΣΤΟΙΧΕΙΑ ΕΝΕΡΓΗΤΙΚΟΥ		Λοιπές ασφαλιστικές προβλέψεις ασφαλειών ζημιών αντασφαλιστών	412.658,75
I.ΕΞΟΠΛΙΣΜΟΣ		ΣΥΝΟΛΟ ΠΡΟΒΛΕΨΕΩΝ ΑΣΦΑΛΙΣΕΩΝ ΖΗΜΙΩΝ	64.882.294,81
1.Έπιπλα και λοιπός εξοπλισμός	2.981.609,80	ΣΥΝΟΛΟ ΑΣΦΑΛΙΣΤΙΚΩΝ (ΤΕΧΝΙΚΩΝ) ΠΡΟΒΛΕΨΕΩΝ	65.698.253,38
Αποσβέσεις	1.650.036,47	Ε.ΠΡΟΒΛΕΨΕΙΣ ΓΙΑ ΚΙΝΔΥΝΟΥΣ ΚΑΙ ΕΞΟΔΑ	
Καθαρή Αξία	1.331.573,33	1.Προβλέψεις για αποζημίωση προσωπικού λόγω εξόδου από την υπηρεσία	325.405,25
2.Μεταφορικά μέσα	378.160,29	3.Λοιπές προβλέψεις	
Αποσβέσεις	159.802,14	ΣΥΝΟΛΟ ΠΡΟΒΛΕΨΕΩΝ ΓΙΑ ΚΙΝΔΥΝΟΥΣ ΚΑΙ ΕΞΟΔΑ	325.405,25
Καθαρή Αξία	218.358,15	Ζ.ΥΠΟΧΡΕΩΣΕΙΣ	
ΣΥΝΟΛΟ ΕΞΟΠΛΙΣΜΟΥ	3.359.770,09	I.ΥΠΟΧΡΕΩΣΕΙΣ ΑΠΟ ΠΡΩΤΑΣΦΑΛΙΣΤΙΚΕΣ ΔΡΑΣΤΗΡΙΟΤΗΤΕΣ	
Αποσβέσεις	1.809.838,61	1.Αντασφαλιστές	1.555.276,26
Καθαρή Αξία	1.549.931,48	2.Δικαιούχοι προμηθειών παραγωγής	
II.ΧΡΗΜΑΤΙΚΑ ΔΙΑΘΕΣΙΜΑ		3.Πράκτορες και συνεργάτες πωλήσεων-λογαριασμοί τρεχούμενοι	2.484.557,38
1.Ταμείο	1.491.647,95	ΣΥΝΟΛΟ ΥΠΟΧΡΕΩΣΕΩΝ ΑΠΟ ΠΡΩΤΑΣΦΑΛΙΣΤΙΚΕΣ ΔΡΑΣΤΗΡΙΟΤΗΤΕΣ	4.039.833,64
2.Καταθέσεις όψεως	3.384.463,33	III.ΟΜΟΛΟΓΙΑΚΑ ΔΑΝΕΙΑ	
ΣΥΝΟΛΟ ΧΡΗΜΑΤΙΚΩΝ ΔΙΑΘΕΣΙΜΩΝ	4.876.111,28	2.Μη μετατρέψιμα σε μετοχές	1.000.000,00
ΣΥΝΟΛΟ ΛΟΙΠΩΝ ΣΤΟΙΧΕΙΩΝ ΕΝΕΡΓΗΤΙΚΟΥ	6.426.042,76	ΣΥΝΟΛΟ ΟΜΟΛΟΓΙΑΚΩΝ ΔΑΝΕΙΩΝ	1.000.000,00
H.ΜΕΤΑΒΑΤΙΚΟΙ ΛΟΓΑΡΙΑΣΜΟΙ ΕΝΕΡΓΗΤΙΚΟΥ		V.ΛΟΙΠΕΣ ΥΠΟΧΡΕΩΣΕΙΣ	
2.Προμήθειες παραγωγής και συναφή έξοδα	4.963.626,70	1.Υποχρεώσεις από φόρους-τέλη	3.047.058,36
3.Λοιπά έξοδα επόμενων χρήσεων	3.404,00	2.Ασφαλιστικοί οργανισμοί	603.484,99
4.Έσοδα χρήσης εισπρακτέα	29.068,16	4.Πιστωτές διάφοροι	4.334.185,68

ΣΥΝΟΛΟ ΜΕΤΑΒΑΤΙΚΩΝ ΛΟΓΑΡΙΑΣΜΩΝ ΕΝΕΡΓΗΤΙΚΟΥ	4.996.098,86	ΣΥΝΟΛΟ ΛΟΙΠΩΝ ΥΠΟΧΡΕΩΣΕΩΝ	7.984.729,03
ΓΕΝΙΚΟ ΣΥΝΟΛΟ ΕΝΕΡΓΗΤΙΚΟΥ	95.495.570,41	ΣΥΝΟΛΟ ΥΠΟΧΡΕΩΣΕΩΝ	13.024.562,67
ΛΟΓΑΡΙΑΣΜΟΙ ΤΑΞΕΩΣ ΧΡΕΩΣΤΙΚΟΙ		Η.ΜΕΤΑΒΑΤΙΚΟΙ ΛΟΓΑΡΙΑΣΜΟΙ ΠΑΘΗΤΙΚΟΥ	
2.Γραμμάτια εισπρακτέα για εγγύηση ασφαλίσεων	55.564,50	1.Έσοδα επόμενων χρήσεων	
ΣΥΝΟΛΟ ΛΟΓΑΡΙΑΣΜΩΝ ΤΑΞΕΩΣ ΧΡΕΩΣΤΙΚΩΝ	55.564,50	2.Έξοδα χρήσεως δουλευμένα	13.494,62
		ΣΥΝΟΛΟ ΜΕΤΑΒΑΤΙΚΩΝ ΛΟΓΑΡΙΑΣΜΩΝ ΠΑΘΗΤΙΚΟΥ	13.494,62
		ΓΕΝΙΚΟ ΣΥΝΟΛΟ ΠΑΘΗΤΙΚΟΥ	95.495.570,41
		ΛΟΓΑΡΙΑΣΜΟΙ ΤΑΞΕΩΣ ΠΙΣΤΩΤΙΚΟΙ	
		2.Αποδέκτες γραμματίων εισπρακτέων για εγγύηση ασφαλίσεων και εμπράγματων ασφαλειών	55.564,50
		ΣΥΝΟΛΟ ΛΟΓΑΡΙΑΣΜΩΝ ΤΑΞΕΩΣ ΠΙΣΤΩΤΙΚΩΝ	55.564,50

ΑΠΟΤΕΛΕΣΜΑΤΑ ΧΡΗΣΗΣ 1/01/2008-31/12/2008	
I.ΑΠΟΤΕΛΕΣΜΑΤΑ ΕΚΜΕΤΑΛΛΕΥΣΕΩΣ	
Μικτά αποτελέσματα (κέρδη ή ζημίες) ασφαλίσεων ζωής	-576.702,97
Μικτά αποτελέσματα (κέρδη ή ζημίες) ασφαλίσεων λοιπών κλάδων	77.297,30
Μικτά αποτελέσματα (κέρδη ή ζημίες) ασφαλίσεων κλάδου αυτοκινήτων	-12.136.534,05
ΜΙΚΤΑ ΑΠΟΤΕΛΕΣΜΑΤΑ (ΚΕΡΔΗ Ή ΖΗΜΙΕΣ) ΕΚΜΕΤΑΛΛΕΥΣΕΩΣ	-12.635.939,72
ΑΛΛΑ ΕΣΟΔΑ ΕΚΜΕΤΑΛΛΕΥΣΕΩΣ	
1.Έσοδα παρεπομένων ασχολιών	15.122,82
ΣΥΝΟΛΟ ΑΛΛΩΝ ΕΣΟΔΩΝ ΕΚΜΕΤΑΛΛΕΥΣΕΩΣ	15.122,82
ΣΥΝΟΛΟ ΜΙΚΤΩΝ ΑΠΟΤΕΛΕΣΜΑΤΩΝ (ΚΕΡΔΗ Ή ΖΗΜΙΕΣ) ΕΚΜΕΤΑΛΛΕΥΣΕΩΣ	-12.620.816,90
ΟΛΙΚΑ ΑΠΟΤΕΛΕΣΜΑΤΑ (ΚΕΡΔΗ Ή ΖΗΜΙΕΣ) ΕΚΜΕΤΑΛΛΕΥΣΕΩΣ	-12.620.816,90
II.ΕΚΤΑΚΤΑ ΑΠΟΤΕΛΕΣΜΑΤΑ	
ΠΛΕΟΝ	
1.Έκτακτα και ανόργανα έσοδα	

2. Έκτακτα κέρδη	2.052.471,66
3. Έσοδα προηγούμενων χρήσεων	
ΣΥΝΟΛΟ ΕΚΤΑΚΤΩΝ ΕΣΟΔΩΝ ΚΑΙ ΚΕΡΔΩΝ	2.052.471,66
ΜΕΙΟΝ	
1. Έκτακτα και ανόργανα έξοδα	
2. Έκτακτες ζημίες	
ΣΥΝΟΛΟ ΕΚΤΑΚΤΩΝ ΕΞΟΔΩΝ ΚΑΙ ΖΗΜΙΩΝ	
ΚΑΘΑΡΑ ΕΚΤΑΚΤΑ ΑΠΟΤΕΛΕΣΜΑΤΑ	2.052.471,66
ΟΡΓΑΝΙΚΑ ΚΑΙ ΕΚΤΑΚΤΑ ΑΠΟΤΕΛΕΣΜΑΤΑ (ΚΕΡΔΗ Ή ΖΗΜΙΕΣ)	-10.568.345,24
III. ΜΕΙΟΝ	
Σύνολο αποσβέσεων παγίων στοιχείων	1.018.549,67
Μείον: Αποσβέσεις ενσωματωμένες στο λειτουργικό κόστος	1.018.549,67
ΣΥΝΟΛΟ ΑΠΟΣΒΕΣΕΩΝ	0,00
ΚΑΘΑΡΑ ΑΠΟΤΕΛΕΣΜΑΤΑ (ΚΕΡΔΗ Ή ΖΗΜΙΕΣ) ΧΡΗΣΕΩΣ ΠΡΟ ΦΟΡΩΝ	-10.568.345,24
ΚΑΤΑΝΟΜΗ ΚΕΡΔΩΝ	
Καθαρά αποτελέσματα (κέρδη ή ζημίες) χρήσεως προ φόρων	-10.568.345,24
Υπόλοιπο αποτελεσμάτων προηγούμενων χρήσεων	89.822,83
Αποτελέσματα αποτίμησης/πώλησης χρεογράφων και συμμετοχών	
Μείον: Διαφορές φορολογικού ελέγχου προηγούμενων χρήσεων	
Αποθεματικά	
ΜΕΙΟΝ	
1. Φόρος εισοδήματος επί των κερδών της χρήσεως	
3. Λοιποί μη ενσωματωμένοι στο λειτουργικό κόστος φόροι	
ΣΥΝΟΛΟ ΦΟΡΩΝ	
ΚΕΡΔΗ ΠΡΟΣ ΔΙΑΘΕΣΗ Ή ΖΗΜΙΕΣ ΕΙΣ ΝΕΟΝ	-10.477.522,41
ΔΙΑΝΟΜΗ ΚΕΡΔΩΝ	
1. Τακτικό αποθεματικό	
6. Αποθεματικό από απαλλασσόμενα της φορολογίας έσοδα	
7. Αμοιβές και ποσοστά μελών διοικητικού συμβουλίου	
8. Αποτελέσματα (κέρδη ή ζημίες) εις νέον	-10.477.522,41

ΣΥΝΟΛΟ ΔΙΑΝΟΜΗΣ ΚΕΡΔΩΝ	-10.477.522,41
-------------------------------	-----------------------

ΟΙΚΟΝΟΜΙΚΕΣ ΚΑΤΑΣΤΑΣΕΙΣ 2009			
ΕΝΕΡΓΗΤΙΚΟ		ΠΑΘΗΤΙΚΟ	
Β.ΕΞΟΔΑ ΕΓΚΑΤΑΣΤΑΣΕΩΣ ΚΑΙ ΑΨΛΛΑ ΣΤΟΙΧΕΙΑ		Α.ΙΔΙΑ ΚΕΦΑΛΑΙΑ	
2.Λοιπά έξοδα εγκαταστάσεως	979.876,46	Ι.ΚΕΦΑΛΑΙΟ (ΜΕΤΟΧΙΚΟ, ΚΛΠ.)	
Αποσβέσεις	487.994,72	1.Καταβλημένο	27.643.849,80
Καθαρή Αξία	491.881,74	2.Οφειλόμενο	
ΣΥΝΟΛΟ ΕΞΟΔΩΝ ΕΓΚΑΤΑΣΤΑΣΕΩΣ ΚΑΙ ΑΨΛΛΩΝ ΣΤΟΙΧΕΙΩΝ	979.876,46	ΣΥΝΟΛΟ ΚΕΦΑΛΑΙΟΥ	27.643.849,80
Αποσβέσεις	487.994,72	ΙΙ.ΔΙΑΔΟΡΑ ΑΠΟ ΕΚΔΟΣΗ ΜΕΤΟΧΩΝ ΚΑΙ ΟΜΟΛΟΓΙΩΝ ΥΠΕΡ ΤΟ ΑΡΤΙΟ	
Καθαρή Αξία	491.881,74	1.Καταβλημένο	5.077.447,20
Γ.ΕΠΕΝΔΥΣΕΙΣ		ΣΥΝΟΛΟ ΔΙΑΦΟΡΑΣ ΑΠΟ ΕΚΔΟΣΗ ΜΕΤΟΧΩΝ ΚΑΙ ΟΜΟΛΟΓΙΩΝ ΥΠΕΡ ΤΟ ΑΡΤΙΟ	5.077.447,20
Ι.ΑΚΙΝΗΤΑ		ΙΙΙ.ΔΙΑΦΟΡΕΣ ΑΝΑΠΡΟΣΑΡΜΟΓΗΣ	
1.Γήπεδα-Οικόπεδα	23.034.092,81	2.Διαφορές από αναπροσαρμογή αξίας λοιπών περιουσιακών στοιχείων	8.684.389,73
2.Κτίρια	10.301.259,89	ΣΥΝΟΛΟ ΔΙΑΦΟΡΩΝ ΑΝΑΠΡΟΣΑΡΜΟΓΗΣ	8.684.389,73
Αποσβέσεις	6.789.924,25	ΙV.ΑΠΟΘΕΜΑΤΙΚΑ ΚΕΦΑΛΑΙΑ	
Καθαρή Αξία	3.511.335,64	1.Τακτικό αποθεματικό	1.430.866,70
3.Κτίρια υπό εκτέλεση και προκαταβολές	1.112.728,94	Μείον:Ζημία από πώληση ή υποτίμηση μετοχών προς συμψηφισμό	7.598.297,32
ΣΥΝΟΛΟ ΑΚΙΝΗΤΩΝ	27.658.157,39	3.Ειδικά αποθεματικά	
ΙΙ.ΣΥΜΜΕΤΟΧΕΣ ΚΑΙ ΕΠΕΝΔΥΣΕΙΣ ΣΕ ΣΥΝΔΕΜΕΝΕΣ ΕΠΙΧΕΙΡΗΣΕΙΣ ΚΑΙ ΣΥΜΜΕΤΟΧΙΚΟΥ ΕΝΔΙΑΦΕΡΟΝΤΟΣ ΕΠΙΧΕΙΡΗΣΕΙΣ		4.Έκτακτα αποθεματικά	
3.Συμμετοχές	17.400,00	5.Αποθεματικά από έσοδα φορολογηθέντα κατ' ειδικό τρόπο	2.581.443,42
ΣΥΝΟΛΟ ΣΥΜΜΕΤΟΧΩΝ	17.400,00	ΣΥΝΟΛΟ ΑΠΟΘΕΜΑΤΙΚΩΝ ΚΕΦΑΛΑΙΩΝ	-3.585.987,20

III.ΛΟΙΠΕΣ ΧΡΗΜΑΤΟΟΙΚΟΝΟΜΙΚΕΣ ΕΠΕΝΔΥΣΕΙΣ		V.ΑΠΟΤΕΛΕΣΜΑΤΑ ΕΙΣ ΝΕΟΝ	
1.Μετοχές και άλλοι τίτλοι μεταβλητής απόδοσης και μερίδια αμοιβαίων κεφαλαίων	8.612.365,19	Υπόλοιπο κερδών χρήσεως εις νέον	
2.Ομολογίες και λοιποί τίτλοι σταθερής απόδοσης	773.309,94	Υπόλοιπο ζημιών χρήσεως εις νέον	12.146.507,04
5.Δάνεια σε ασφαλισμένους ζωής	3.252,82	ΣΥΝΟΛΟ ΑΠΟΤΕΛΕΣΜΑΤΩΝ ΕΙΣ ΝΕΟΝ	-12.146.507,04
6.Καταθέσεις προθεσμίας και δεσμευμένες σε πιστωτικά ιδρύματα	27.557.100,00	ΣΥΝΟΛΟ ΙΔΙΩΝ ΚΕΦΑΛΑΙΩΝ	25.673.192,49
ΣΥΝΟΛΟ ΛΟΙΠΩΝ ΧΡΗΜΑΤΟΟΙΚΟΝΟΜΙΚΩΝ ΕΠΕΝΔΥΣΕΩΝ	36.946.027,95	Γ.ΑΣΦΑΛΙΣΤΙΚΕΣ ΠΡΟΒΛΕΨΕΙΣ	
ΣΥΝΟΛΟ ΕΠΕΝΔΥΣΕΩΝ	10.301.259,89	Ι.ΠΡΟΒΛΕΨΕΙΣ ΑΣΦΑΛΕΙΩΝ ΖΩΗΣ	
Αποσβέσεις	6.789.924,25	1.Μαθηματικές προβλέψεις ασφαλειών ζωής	659.920,17
Καθαρή Αξία	64.621.585,34	Μαθηματικές προβλέψεις ασφαλειών ζωής εταιρείας	659.920,17
Ε.ΑΠΑΙΤΗΣΕΙΣ		2.Προβλέψεις για εκκρεμείς αποζημιώσεις ασφαλειών ζωής	74.479,53
Ι.ΑΠΑΙΤΗΣΕΙΣ ΑΠΟ ΠΡΩΤΑΣΦΑΛΙΣΤΙΚΕΣ ΔΡΑΣΤΗΡΙΟΤΗΤΕΣ		Προβλέψεις για εκκρεμείς αποζημιώσεις ασφαλειών ζωής εταιρείας	16.777,15
1.Χρεώστες ασφαλιστρων	27.413.899,18	Προβλέψεις για εκκρεμείς αποζημιώσεις ασφαλειών ζωής αντασφαλιστών	57.702,38
2.Πράκτορες και ασφαλειομεσίτες-λογαριασμοί τρεχούμενοι	7.645.265,68	3.Προβλέψεις για συμμετοχή στα κέρδη και επιστροφές ασφαλειών ζωής	60.044,70
3.Αντασφαλιστές	7.314.017,02	Προβλέψεις για συμμετοχή στα κέρδη και επιστροφές ασφαλειών ζωής εταιρείας	60.044,70
5.Απαιτήσεις κατά συμμετοχικού ενδιαφέροντος επιχειρήσεων	5.697,68	Προβλέψεις για συμμετοχή στα κέρδη και επιστροφές ασφαλειών ζωής αντασφαλιστών	
6.Γραμμάτεια εισπρακτέα	935.990,46	5.Λοιπές ασφαλιστικές προβλέψεις ασφαλίσεων ασφαλειών ζωής	348.183,56
7.Επιταγές εισπρακτέες (μεταχρονολογημένες)	3.475.828,49	Λοιπές ασφαλιστικές προβλέψεις ασφαλειών ζωής εταιρείας	155.196,59
ΣΥΝΟΛΟ ΑΠΑΙΤΗΣΕΩΝ ΑΠΟ ΠΡΩΤΑΣΦΑΛΙΣΤΙΚΕΣ ΔΡΑΣΤΗΡΙΟΤΗΤΕΣ	46.790.698,51	Λοιπές ασφαλιστικές προβλέψεις ασφαλειών ζωής αντασφαλιστών	192.986,97
ΙΙ.ΑΠΑΙΤΗΣΕΙΣ ΑΠΟ ΑΝΤΑΣΦΑΛΙΣΤΙΚΕΣ ΔΡΑΣΤΗΡΙΟΤΗΤΕΣ		ΣΥΝΟΛΟ ΠΡΟΒΛΕΨΕΩΝ ΑΣΦΑΛΙΣΕΩΝ ΖΩΗΣ	1.142.627,96
1.Απαιτήσεις κατά αντασφαλιζόμενων	43.043,10	ΙΙ.ΠΡΟΒΛΕΨΕΙΣ ΑΣΦΑΛΙΣΕΩΝ ΖΗΜΙΩΝ	
ΣΥΝΟΛΟ ΑΠΑΙΤΗΣΕΩΝ ΑΠΟ	43.043,10	1.Προβλέψεις για μη δεδουλευμένα	33.827.300,70

ΑΝΤΑΣΦΑΛΙΣΤΙΚΕΣ ΔΡΑΣΤΗΡΙΟΤΗΤΕΣ		ασφάλιστρα ασφαλειών ζημιών	
III.ΛΟΙΠΕΣ ΑΠΑΙΤΗΣΕΙΣ		Προβλέψεις για μη δεδουλευμένα ασφάλιστρα ασφαλειών ζημιών εταιρείας	30.143.941,58
1.Χρεώστες διάφοροι	9.560.446,47	Προβλέψεις για μη δεδουλευμένα ασφάλιστρα ασφαλειών ζημιών αντασφαλιστών	3.683.359,12
ΣΥΝΟΛΟ ΛΟΙΠΩΝ ΑΠΑΙΤΗΣΕΩΝ	9.560.446,47	3.Προβλέψεις για εκκρεμείς αποζημιώσεις ασφαλειών ζημιών	56.955.236,54
IV.ΚΕΦΑΛΑΙΟ ΕΙΣΠΡΑΚΤΕΟ ΣΤΗΝ ΕΠΟΜΕΝΗ ΧΡΗΣΗ		Προβλέψεις για εκκρεμείς αποζημιώσεις ασφαλειών ζημιών εταιρείας	50.429.178,27
1.Δόσεις κεφαλαίου		Προβλέψεις για εκκρεμείς αποζημιώσεις ασφαλειών ζημιών αντασφαλιστών	6.526.058,27
ΣΥΝΟΛΟ ΚΕΦΑΛΑΙΟΥ ΕΙΣΠΡΑΚΤΕΟ ΣΤΗΝ ΕΠΟΜΕΝΗ ΧΡΗΣΗ		6.Λοιπές ασφαλιστικές προβλέψεις ασφαλειών ζημιών	1.970.213,91
ΣΥΝΟΛΟ ΑΠΑΙΤΗΣΕΩΝ	56.394.188,08	Λοιπές ασφαλιστικές προβλέψεις ασφαλειών ζημιών εταιρείας	1.970.213,91
Z.ΛΟΙΠΑ ΣΤΟΙΧΕΙΑ ΕΝΕΡΓΗΤΙΚΟΥ		Λοιπές ασφαλιστικές προβλέψεις ασφαλειών ζημιών αντασφαλιστών	
I.ΕΞΟΠΛΙΣΜΟΣ		ΣΥΝΟΛΟ ΠΡΟΒΛΕΨΕΩΝ ΑΣΦΑΛΙΣΕΩΝ ΖΗΜΙΩΝ	92.752.751,15
1.Έπιπλα και λοιπός εξοπλισμός	3.218.836,47	ΣΥΝΟΛΟ ΑΣΦΑΛΙΣΤΙΚΩΝ (ΤΕΧΝΙΚΩΝ) ΠΡΟΒΛΕΨΕΩΝ	93.895.379,11
Αποσβέσεις	2.065.283,41	Ε.ΠΡΟΒΛΕΨΕΙΣ ΓΙΑ ΚΙΝΔΥΝΟΥΣ ΚΑΙ ΕΞΟΔΑ	
Καθαρή Αξία	1.153.553,06	1.Προβλέψεις για αποζημίωση προσωπικού λόγω εξόδου από την υπηρεσία	88.032,22
2.Μεταφορικά μέσα	321.580,29	3.Λοιπές προβλέψεις	
Αποσβέσεις	113.461,59	ΣΥΝΟΛΟ ΠΡΟΒΛΕΨΕΩΝ ΓΙΑ ΚΙΝΔΥΝΟΥΣ ΚΑΙ ΕΞΟΔΑ	88.032,22
Καθαρή Αξία	208.118,70	Z.ΥΠΟΧΡΕΩΣΕΙΣ	
ΣΥΝΟΛΟ ΕΞΟΠΛΙΣΜΟΥ	3.540.416,76	I.ΥΠΟΧΡΕΩΣΕΙΣ ΑΠΟ ΠΡΩΤΑΣΦΑΛΙΣΤΙΚΕΣ ΔΡΑΣΤΗΡΙΟΤΗΤΕΣ	
Αποσβέσεις	2.178.745,00	1.Αντασφαλιστές	1.913.439,31
Καθαρή Αξία	1.361.671,76	2.Δικαιούχοι προμηθειών παραγωγής	3.495.332,23
II.ΧΡΗΜΑΤΙΚΑ ΔΙΑΘΕΣΙΜΑ		3.Πράκτορες και συνεργάτες πωλήσεων-λογαριασμοί τρεχούμενοι	3.556.529,07
1.Ταμείο	3.070.546,63	ΣΥΝΟΛΟ ΥΠΟΧΡΕΩΣΕΩΝ ΑΠΟ	8.965.300,61

		ΠΡΩΤΑΣΦΑΛΙΣΤΙΚΕΣ ΔΡΑΣΤΗΡΙΟΤΗΤΕΣ	
2.Καταθέσεις όψεως	6.148.929,33	ΙΙΙ.ΟΜΟΛΟΓΙΑΚΑ ΔΑΝΕΙΑ	
ΣΥΝΟΛΟ ΧΡΗΜΑΤΙΚΩΝ ΔΙΑΘΕΣΙΜΩΝ	9.219.475,96	2.Μη μετατρέψιμα σε μετοχές	1.000.000,00
ΣΥΝΟΛΟ ΛΟΙΠΩΝ ΣΤΟΙΧΕΙΩΝ ΕΝΕΡΓΗΤΙΚΟΥ	10.581.147,72	ΣΥΝΟΛΟ ΟΜΟΛΟΓΙΑΚΩΝ ΔΑΝΕΙΩΝ	1.000.000,00
Η.ΜΕΤΑΒΑΤΙΚΟΙ ΛΟΓΑΡΙΑΣΜΟΙ ΕΝΕΡΓΗΤΙΚΟΥ		V.ΛΟΙΠΕΣ ΥΠΟΧΡΕΩΣΕΙΣ	
2.Προμήθειες παραγωγής και συναφή έξοδα	8.603.179,45	1.Υποχρεώσεις από φόρους-τέλη	4.463.482,48
3.Λοιπά έξοδα επόμενων χρήσεων	6.561,00	2.Ασφαλιστικοί οργανισμοί	905.451,85
4.Έσοδα χρήσης εισπρακτέα	24.708,25	4.Πιστωτές διάφοροι	5.728.648,03
ΣΥΝΟΛΟ ΜΕΤΑΒΑΤΙΚΩΝ ΛΟΓΑΡΙΑΣΜΩΝ ΕΝΕΡΓΗΤΙΚΟΥ	8.634.448,70	ΣΥΝΟΛΟ ΛΟΙΠΩΝ ΥΠΟΧΡΕΩΣΕΩΝ	11.097.582,36
ΓΕΝΙΚΟ ΣΥΝΟΛΟ ΕΝΕΡΓΗΤΙΚΟΥ	140.723.251,58	ΣΥΝΟΛΟ ΥΠΟΧΡΕΩΣΕΩΝ	21.062.882,97
ΛΟΓΑΡΙΑΣΜΟΙ ΤΑΞΕΩΣ ΧΡΕΩΣΤΙΚΟΙ		Η.ΜΕΤΑΒΑΤΙΚΟΙ ΛΟΓΑΡΙΑΣΜΟΙ ΠΑΘΗΤΙΚΟΥ	
2.Γραμμάτια εισπρακτέα για εγγύηση ασφαλίστρων	33.049,49	1.Έσοδα επόμενων χρήσεων	
ΣΥΝΟΛΟ ΛΟΓΑΡΙΑΣΜΩΝ ΤΑΞΕΩΣ ΧΡΕΩΣΤΙΚΩΝ	33.049,49	2.Έξοδα χρήσεως δουλευμένα	3.764,79
		ΣΥΝΟΛΟ ΜΕΤΑΒΑΤΙΚΩΝ ΛΟΓΑΡΙΑΣΜΩΝ ΠΑΘΗΤΙΚΟΥ	3.764,79
		ΓΕΝΙΚΟ ΣΥΝΟΛΟ ΠΑΘΗΤΙΚΟΥ	140.723.251,58
		ΛΟΓΑΡΙΑΣΜΟΙ ΤΑΞΕΩΣ ΠΙΣΤΩΤΙΚΟΙ	
		2.Αποδέκτες γραμματίων εισπρακτέων για εγγύηση ασφαλίστρων και εμπράγματων ασφαλειών	33.049,49
		ΣΥΝΟΛΟ ΛΟΓΑΡΙΑΣΜΩΝ ΤΑΞΕΩΣ ΠΙΣΤΩΤΙΚΩΝ	33.049,49

ΑΠΟΤΕΛΕΣΜΑΤΑ ΧΡΗΣΗΣ 1/01/2009-31/12/2009

Ι.ΑΠΟΤΕΛΕΣΜΑΤΑ ΕΚΜΕΤΑΛΛΕΥΣΕΩΣ	
Μικτά αποτελέσματα (κέρδη ή ζημίες) ασφαλίσεων ζωής	-739.906,52
Μικτά αποτελέσματα (κέρδη ή ζημίες) ασφαλίσεων λοιπών κλάδων	4.688.858,70
Μικτά αποτελέσματα (κέρδη ή ζημίες) ασφαλίσεων κλάδου αυτοκινήτων	-4.598.664,71
ΜΙΚΤΑ ΑΠΟΤΕΛΕΣΜΑΤΑ (ΚΕΡΔΗ Ή ΖΗΜΙΕΣ) ΕΚΜΕΤΑΛΛΕΥΣΕΩΣ	-649.712,53

ΑΛΛΑ ΕΣΟΔΑ ΕΚΜΕΤΑΛΛΕΥΣΕΩΣ	
1. Έσοδα παρεπομένων ασχολιών	23.430,79
ΣΥΝΟΛΟ ΑΛΛΩΝ ΕΣΟΔΩΝ ΕΚΜΕΤΑΛΛΕΥΣΕΩΣ	23.430,79
ΣΥΝΟΛΟ ΜΙΚΤΩΝ ΑΠΟΤΕΛΕΣΜΑΤΩΝ (ΚΕΡΔΗ Ή ΖΗΜΙΕΣ) ΕΚΜΕΤΑΛΛΕΥΣΕΩΣ	-626.281,74
ΟΛΙΚΑ ΑΠΟΤΕΛΕΣΜΑΤΑ (ΚΕΡΔΗ Ή ΖΗΜΙΕΣ) ΕΚΜΕΤΑΛΛΕΥΣΕΩΣ	-626.281,74
II. ΕΚΤΑΚΤΑ ΑΠΟΤΕΛΕΣΜΑΤΑ	
ΠΛΕΟΝ	
1. Έκτακτα και ανόργανα έσοδα	
2. Έκτακτα κέρδη	154.390,99
3. Έσοδα προηγούμενων χρήσεων	
ΣΥΝΟΛΟ ΕΚΤΑΚΤΩΝ ΕΣΟΔΩΝ ΚΑΙ ΚΕΡΔΩΝ	154.390,99
ΜΕΙΟΝ	
1. Έκτακτα και ανόργανα έξοδα	
2. Έκτακτες ζημιές	308.407,54
ΣΥΝΟΛΟ ΕΚΤΑΚΤΩΝ ΕΞΟΔΩΝ ΚΑΙ ΖΗΜΙΩΝ	308.407,54
ΚΑΘΑΡΑ ΕΚΤΑΚΤΑ ΑΠΟΤΕΛΕΣΜΑΤΑ	
ΟΡΓΑΝΙΚΑ ΚΑΙ ΕΚΤΑΚΤΑ ΑΠΟΤΕΛΕΣΜΑΤΑ (ΚΕΡΔΗ Ή ΖΗΜΙΕΣ)	-154.016,55
III. ΜΕΙΟΝ	
Σύνολο αποσβέσεων παγίων στοιχείων	1.118.476,54
Μείον: Αποσβέσεις ενσωματωμένες στο λειτουργικό κόστος	1.118.476,54
ΣΥΝΟΛΟ ΑΠΟΣΒΕΣΕΩΝ	0,00
ΚΑΘΑΡΑ ΑΠΟΤΕΛΕΣΜΑΤΑ (ΚΕΡΔΗ Ή ΖΗΜΙΕΣ) ΧΡΗΣΕΩΣ ΠΡΟ ΦΟΡΩΝ	-780.298,29
ΚΑΤΑΝΟΜΗ ΚΕΡΔΩΝ	
Καθαρά αποτελέσματα (κέρδη ή ζημιές) χρήσεως προ φόρων	-780.298,29
Υπόλοιπο αποτελεσμάτων προηγούμενων χρήσεων	-10.478.522,41
Αποτελέσματα αποτίμησης/πώλησης χρεογράφων και συμμετοχών	
Μείον: Διαφορές φορολογικού ελέγχου προηγούμενων χρήσεων	466.478,00
Αποθεματικά	
ΜΕΙΟΝ	
1. Φόρος εισοδήματος επί των κερδών της χρήσεως	

3. Λοιποί μη ενσωματωμένοι στο λειτουργικό κόστος φόροι	421.208,34
ΣΥΝΟΛΟ ΦΟΡΩΝ	421.208,34
ΚΕΡΔΗ ΠΡΟΣ ΔΙΑΘΕΣΗ Ή ΖΗΜΙΕΣ ΕΙΣ ΝΕΟΝ	-12.146.507,04
ΔΙΑΝΟΜΗ ΚΕΡΔΩΝ	
1. Τακτικό αποθεματικό	
6. Αποθεματικό από απαλλασσόμενα της φορολογίας έσοδα	
7. Αμοιβές και ποσοστά μελών διοικητικού συμβουλίου	
8. Αποτελέσματα (κέρδη ή ζημίες) εις νέον	-12.146.507,04
ΣΥΝΟΛΟ ΔΙΑΝΟΜΗΣ ΚΕΡΔΩΝ	-12.146.507,04

ΟΙΚΟΝΟΜΙΚΕΣ ΚΑΤΑΣΤΑΣΕΙΣ 2010			
ΕΝΕΡΓΗΤΙΚΟ		ΠΑΘΗΤΙΚΟ	
Β. ΕΞΟΔΑ ΕΓΚΑΤΑΣΤΑΣΕΩΣ ΚΑΙ ΑΪΛΑ ΣΤΟΙΧΕΙΑ		Α. ΙΔΙΑ ΚΕΦΑΛΑΙΑ	
2. Λοιπά έξοδα εγκαταστάσεως	1.596.665,92	Ι. ΚΕΦΑΛΑΙΟ (ΜΕΤΟΧΙΚΟ, ΚΛΠ.)	
Αποσβέσεις	699.456,23	1. Καταβλημένο	27.643.849,80
Καθαρή Αξία	897.209,69	2. Οφειλόμενο	
ΣΥΝΟΛΟ ΕΞΟΔΩΝ ΕΓΚΑΤΑΣΤΑΣΕΩΣ ΚΑΙ ΑΪΛΩΝ ΣΤΟΙΧΕΙΩΝ	1.596.665,92	ΣΥΝΟΛΟ ΚΕΦΑΛΑΙΟΥ	27.643.849,80
Αποσβέσεις	699.456,23	ΙΙ. ΔΙΑΔΟΡΑ ΑΠΟ ΕΚΔΟΣΗ ΜΕΤΟΧΩΝ ΚΑΙ ΟΜΟΛΟΓΙΩΝ ΥΠΕΡ ΤΟ ΑΡΤΙΟ	
Καθαρή Αξία	897.209,69	1. Καταβλημένο	5.077.447,20
Γ. ΕΠΕΝΔΥΣΕΙΣ		ΣΥΝΟΛΟ ΔΙΑΦΟΡΑΣ ΑΠΟ ΕΚΔΟΣΗ ΜΕΤΟΧΩΝ ΚΑΙ ΟΜΟΛΟΓΙΩΝ ΥΠΕΡ ΤΟ ΑΡΤΙΟ	5.077.447,20
Ι. ΑΚΙΝΗΤΑ		ΙΙΙ. ΔΙΑΦΟΡΕΣ ΑΝΑΠΡΟΣΑΡΜΟΓΗΣ	
1. Γήπεδα-Οικόπεδα	25.386.107,50	2. Διαφορές από αναπροσαρμογή αξίας λοιπών περιουσιακών στοιχείων	8.684.389,73
2. Κτίρια	12.213.219,64	ΣΥΝΟΛΟ ΔΙΑΦΟΡΩΝ ΑΝΑΠΡΟΣΑΡΜΟΓΗΣ	8.684.389,73
Αποσβέσεις	7.319.746,03	ΙV. ΑΠΟΘΕΜΑΤΙΚΑ ΚΕΦΑΛΑΙΑ	
Καθαρή Αξία	4.893.473,61	1. Τακτικό αποθεματικό	1.430.866,70

3.Κτίρια υπό εκτέλεση και προκαταβολές	1.774.306,88	Μείον:Ζημία από πώληση ή υποτίμηση μετοχών προς συμψηφισμό	9.746.888,88
ΣΥΝΟΛΟ ΑΚΙΝΗΤΩΝ	32.053.887,99	3.Ειδικά αποθεματικά	
II.ΣΥΜΜΕΤΟΧΕΣ ΚΑΙ ΕΠΕΝΔΥΣΕΙΣ ΣΕ ΣΥΝΔΕΜΕΝΕΣ ΕΠΙΧΕΙΡΗΣΕΙΣ ΚΑΙ ΣΥΜΜΕΤΟΧΙΚΟΥ ΕΝΔΙΑΦΕΡΟΝΤΟΣ ΕΠΙΧΕΙΡΗΣΕΙΣ		4.Έκτακτα αποθεματικά	
3.Συμμετοχές	17.400,00	5.Αποθεματικά από έσοδα φορολογηθέντα κατ' ειδικό τρόπο	2.581.443,42
ΣΥΝΟΛΟ ΣΥΜΜΕΤΟΧΩΝ	17.400,00	ΣΥΝΟΛΟ ΑΠΟΘΕΜΑΤΙΚΩΝ ΚΕΦΑΛΑΙΩΝ	-5.734.578,76
III.ΛΟΙΠΕΣ ΧΡΗΜΑΤΟΟΙΚΟΝΟΜΙΚΕΣ ΕΠΕΝΔΥΣΕΙΣ		V.ΑΠΟΤΕΛΕΣΜΑΤΑ ΕΙΣ ΝΕΟΝ	
1.Μετοχές και άλλοι τίτλοι μεταβλητής απόδοσης και μερίδια αμοιβαίων κεφαλαίων	7.134.297,19	Υπόλοιπο κερδών χρήσεως εις νέον	
2.Ομολογίες και λοιποί τίτλοι σταθερής απόδοσης	11.749.070,84	Υπόλοιπο ζημιών χρήσεως εις νέον	4.158.878,26
5.Δάνεια σε ασφαλισμένους ζωής	218,34	ΣΥΝΟΛΟ ΑΠΟΤΕΛΕΣΜΑΤΩΝ ΕΙΣ ΝΕΟΝ	-4.158.878,26
6.Καταθέσεις προθεσμίας και δεσμευμένες σε πιστωτικά ιδρύματα	20.417.100,00	ΣΥΝΟΛΟ ΙΔΙΩΝ ΚΕΦΑΛΑΙΩΝ	31.512.229,71
ΣΥΝΟΛΟ ΛΟΙΠΩΝ ΧΡΗΜΑΤΟΟΙΚΟΝΟΜΙΚΩΝ ΕΠΕΝΔΥΣΕΩΝ	39.300.686,37	Γ.ΑΣΦΑΛΙΣΤΙΚΕΣ ΠΡΟΒΛΕΨΕΙΣ	
ΣΥΝΟΛΟ ΕΠΕΝΔΥΣΕΩΝ	12.213.219,64	I.ΠΡΟΒΛΕΨΕΙΣ ΑΣΦΑΛΕΙΩΝ ΖΩΗΣ	
Αποσβέσεις	7.319.746,03	1.Μαθηματικές προβλέψεις ασφαλειών ζωής	753.965,06
Καθαρή Αξία	71.371.974,36	Μαθηματικές προβλέψεις ασφαλειών ζωής εταιρείας	753.965,06
Ε.ΑΠΑΙΤΗΣΕΙΣ		2.Προβλέψεις για εκκρεμείς αποζημιώσεις ασφαλειών ζωής	134.000,30
I.ΑΠΑΙΤΗΣΕΙΣ ΑΠΟ ΠΡΩΤΑΣΦΑΛΙΣΤΙΚΕΣ ΔΡΑΣΤΗΡΙΟΤΗΤΕΣ		Προβλέψεις για εκκρεμείς αποζημιώσεις ασφαλειών ζωής εταιρείας	28.922,54
1.Χρεώστες ασφαλιστρων	32.858.679,43	Προβλέψεις για εκκρεμείς αποζημιώσεις ασφαλειών ζωής αντασφαλιστών	105.077,76
2.Πράκτορες και ασφαλειομεσίτες-λογαριασμοί τρεχούμενοι	10.129.970,59	3.Προβλέψεις για συμμετοχή στα κέρδη και επιστροφές ασφαλειών ζωής	56.279,13
3.Αντασφαλιστές	11.727.117,66	Προβλέψεις για συμμετοχή στα κέρδη και επιστροφές ασφαλειών ζωής εταιρείας	56.279,13
5.Απαιτήσεις κατά συμμετοχικού ενδιαφέροντος επιχειρήσεων	5.697,68	Προβλέψεις για συμμετοχή στα κέρδη και επιστροφές ασφαλειών ζωής αντασφαλιστών	
6.Γραμμάτεια εισπρακτέα	2.029.402,04	5.Λοιπές ασφαλιστικές προβλέψεις	546.732,19

		ασφαλίσεων ασφαλειών ζωής	
7.Επιταγές εισπρακτέες (μεταχρονολογημένες)	4.985.755,48	Λοιπές ασφαλιστικές προβλέψεις ασφαλειών ζωής εταιρείας	546.732,19
ΣΥΝΟΛΟ ΑΠΑΙΤΗΣΕΩΝ ΑΠΟ ΠΡΩΤΑΣΦΑΛΙΣΤΙΚΕΣ ΔΡΑΣΤΗΡΙΟΤΗΤΕΣ	61.736.622,88	Λοιπές ασφαλιστικές προβλέψεις ασφαλειών ζωής αντασφαλιστών	
II.ΑΠΑΙΤΗΣΕΙΣ ΑΠΟ ΑΝΤΑΣΦΑΛΙΣΤΙΚΕΣ ΔΡΑΣΤΗΡΙΟΤΗΤΕΣ		ΣΥΝΟΛΟ ΠΡΟΒΛΕΨΕΩΝ ΑΣΦΑΛΙΣΕΩΝ ΖΩΗΣ	1.490.976,68
1.Απαιτήσεις κατά αντασφαλιζόμενων	43.043,10	II.ΠΡΟΒΛΕΨΕΙΣ ΑΣΦΑΛΙΣΕΩΝ ΖΗΜΙΩΝ	
ΣΥΝΟΛΟ ΑΠΑΙΤΗΣΕΩΝ ΑΠΟ ΑΝΤΑΣΦΑΛΙΣΤΙΚΕΣ ΔΡΑΣΤΗΡΙΟΤΗΤΕΣ	43.043,10	1.Προβλέψεις για μη δεδουλευμένα ασφάλιστρα ασφαλειών ζημιών	37.354.804,45
III.ΛΟΙΠΕΣ ΑΠΑΙΤΗΣΕΙΣ		Προβλέψεις για μη δεδουλευμένα ασφάλιστρα ασφαλειών ζημιών εταιρείας	33.620.001,05
1.Χρεώστες διάφοροι	11.164.536,39	Προβλέψεις για μη δεδουλευμένα ασφάλιστρα ασφαλειών ζημιών αντασφαλιστών	3.734.803,40
ΣΥΝΟΛΟ ΛΟΙΠΩΝ ΑΠΑΙΤΗΣΕΩΝ	11.164.536,39	3.Προβλέψεις για εκκρεμείς αποζημιώσεις ασφαλειών ζημιών	73.292.343,94
IV.ΚΕΦΑΛΑΙΟ ΕΙΣΠΡΑΚΤΕΟ ΣΤΗΝ ΕΠΟΜΕΝΗ ΧΡΗΣΗ		Προβλέψεις για εκκρεμείς αποζημιώσεις ασφαλειών ζημιών εταιρείας	62.944.762,00
1.Δόσεις κεφαλαίου		Προβλέψεις για εκκρεμείς αποζημιώσεις ασφαλειών ζημιών αντασφαλιστών	10.347.581,94
ΣΥΝΟΛΟ ΚΕΦΑΛΑΙΟΥ ΕΙΣΠΡΑΚΤΕΟ ΣΤΗΝ ΕΠΟΜΕΝΗ ΧΡΗΣΗ		6.Λοιπές ασφαλιστικές προβλέψεις ασφαλειών ζημιών	1.915.557,91
ΣΥΝΟΛΟ ΑΠΑΙΤΗΣΕΩΝ	72.944.202,37	Λοιπές ασφαλιστικές προβλέψεις ασφαλειών ζημιών εταιρείας	1.915.557,91
Z.ΛΟΙΠΑ ΣΤΟΙΧΕΙΑ ΕΝΕΡΓΗΤΙΚΟΥ		Λοιπές ασφαλιστικές προβλέψεις ασφαλειών ζημιών αντασφαλιστών	
I.ΕΞΟΠΛΙΣΜΟΣ		ΣΥΝΟΛΟ ΠΡΟΒΛΕΨΕΩΝ ΑΣΦΑΛΙΣΕΩΝ ΖΗΜΙΩΝ	112.562.706,30
1.Έπιπλα και λοιπός εξοπλισμός	3.361.423,94	ΣΥΝΟΛΟ ΑΣΦΑΛΙΣΤΙΚΩΝ (ΤΕΧΝΙΚΩΝ) ΠΡΟΒΛΕΨΕΩΝ	114.053.682,98
Αποσβέσεις	2.466.231,53	Ε.ΠΡΟΒΛΕΨΕΙΣ ΓΙΑ ΚΙΝΔΥΝΟΥΣ ΚΑΙ ΕΞΟΔΑ	
Καθαρή Αξία	895.192,41	1.Προβλέψεις για αποζημίωση προσωπικού λόγω εξόδου από την υπηρεσία	
2.Μεταφορικά μέσα	304.843,29	3.Λοιπές προβλέψεις	
Αποσβέσεις	148.685,85	ΣΥΝΟΛΟ ΠΡΟΒΛΕΨΕΩΝ ΓΙΑ ΚΙΝΔΥΝΟΥΣ ΚΑΙ ΕΞΟΔΑ	

Καθαρή Αξία	156.157,44	Ζ.ΥΠΟΧΡΕΩΣΕΙΣ	
ΣΥΝΟΛΟ ΕΞΟΠΛΙΣΜΟΥ	3.666.267,23	Ι.ΥΠΟΧΡΕΩΣΕΙΣ ΑΠΟ ΠΡΩΤΑΣΦΑΛΙΣΤΙΚΕΣ ΔΡΑΣΤΗΡΙΟΤΗΤΕΣ	
Αποσβέσεις	2.614.917,38	1.Αντασφαλιστές	2.110.707,50
Καθαρή Αξία	1.051.349,85	2.Δικαιούχοι προμηθειών παραγωγής	4.233.182,89
ΙΙ.ΧΡΗΜΑΤΙΚΑ ΔΙΑΘΕΣΙΜΑ		3.Πράκτορες και συνεργάτες πωλήσεων-λογαριασμοί τρεχούμενοι	2.355.973,27
1.Ταμείο	1.264.696,42	ΣΥΝΟΛΟ ΥΠΟΧΡΕΩΣΕΩΝ ΑΠΟ ΠΡΩΤΑΣΦΑΛΙΣΤΙΚΕΣ ΔΡΑΣΤΗΡΙΟΤΗΤΕΣ	8.699.863,66
2.Καταθέσεις όψεως	8.341.686,30	ΙΙΙ.ΟΜΟΛΟΓΙΑΚΑ ΔΑΝΕΙΑ	
ΣΥΝΟΛΟ ΧΡΗΜΑΤΙΚΩΝ ΔΙΑΘΕΣΙΜΩΝ	9.606.382,72	2.Μη μετατρέψιμα σε μετοχές	1.000.000,00
ΣΥΝΟΛΟ ΛΟΙΠΩΝ ΣΤΟΙΧΕΙΩΝ ΕΝΕΡΓΗΤΙΚΟΥ	10.657.732,57	ΣΥΝΟΛΟ ΟΜΟΛΟΓΙΑΚΩΝ ΔΑΝΕΙΩΝ	1.000.000,00
Η.ΜΕΤΑΒΑΤΙΚΟΙ ΛΟΓΑΡΙΑΣΜΟΙ ΕΝΕΡΓΗΤΙΚΟΥ		Υ.ΛΟΙΠΕΣ ΥΠΟΧΡΕΩΣΕΙΣ	
2.Προμήθειες παραγωγής και συναφή έξοδα	9.732.957,46	1.Υποχρεώσεις από φόρους-τέλη	3.867.068,07
3.Λοιπά έξοδα επόμενων χρήσεων		2.Ασφαλιστικοί οργανισμοί	875.286,57
4.Έσοδα χρήσης εισπρακτέα	24.434,58	4.Πιστωτές διάφοροι	5.614.849,36
ΣΥΝΟΛΟ ΜΕΤΑΒΑΤΙΚΩΝ ΛΟΓΑΡΙΑΣΜΩΝ ΕΝΕΡΓΗΤΙΚΟΥ	9.757.392,04	ΣΥΝΟΛΟ ΛΟΙΠΩΝ ΥΠΟΧΡΕΩΣΕΩΝ	10.357.204,00
ΓΕΝΙΚΟ ΣΥΝΟΛΟ ΕΝΕΡΓΗΤΙΚΟΥ	165.628.511,03	ΣΥΝΟΛΟ ΥΠΟΧΡΕΩΣΕΩΝ	20.057.067,66
ΛΟΓΑΡΙΑΣΜΟΙ ΤΑΞΕΩΣ ΧΡΕΩΣΤΙΚΟΙ		Η.ΜΕΤΑΒΑΤΙΚΟΙ ΛΟΓΑΡΙΑΣΜΟΙ ΠΑΘΗΤΙΚΟΥ	
2.Γραμμάτια εισπρακτέα για εγγύηση ασφαλίστρων	18.912,16	1.Έσοδα επόμενων χρήσεων	
ΣΥΝΟΛΟ ΛΟΓΑΡΙΑΣΜΩΝ ΤΑΞΕΩΣ ΧΡΕΩΣΤΙΚΩΝ	18.912,16	2.Έξοδα χρήσεως δουλευμένα	5.530,68
		ΣΥΝΟΛΟ ΜΕΤΑΒΑΤΙΚΩΝ ΛΟΓΑΡΙΑΣΜΩΝ ΠΑΘΗΤΙΚΟΥ	5.530,68
		ΓΕΝΙΚΟ ΣΥΝΟΛΟ ΠΑΘΗΤΙΚΟΥ	165.628.511,03
		ΛΟΓΑΡΙΑΣΜΟΙ ΤΑΞΕΩΣ ΠΙΣΤΩΤΙΚΟΙ	
		2.Αποδέκτες γραμματίων εισπρακτέων για εγγύηση ασφαλίστρων και εμπράγματων ασφαλειών	18.912,16
		ΣΥΝΟΛΟ ΛΟΓΑΡΙΑΣΜΩΝ ΤΑΞΕΩΣ ΠΙΣΤΩΤΙΚΩΝ	18.912,16

ΑΠΟΤΕΛΕΣΜΑΤΑ ΧΡΗΣΗΣ 1/01/2010-31/12/2010	
I.ΑΠΟΤΕΛΕΣΜΑΤΑ ΕΚΜΕΤΑΛΛΕΥΣΕΩΣ	
Μικτά αποτελέσματα (κέρδη ή ζημίες) ασφαλίσεων ζωής	-1.206.919,98
Μικτά αποτελέσματα (κέρδη ή ζημίες) ασφαλίσεων λοιπών κλάδων	2.049.660,77
Μικτά αποτελέσματα (κέρδη ή ζημίες) ασφαλίσεων κλάδου αυτοκινήτων	7.331.894,65
ΜΙΚΤΑ ΑΠΟΤΕΛΕΣΜΑΤΑ (ΚΕΡΔΗ Ή ΖΗΜΙΕΣ) ΕΚΜΕΤΑΛΛΕΥΣΕΩΣ	8.174.635,44
ΑΛΛΑ ΕΣΟΔΑ ΕΚΜΕΤΑΛΛΕΥΣΕΩΣ	
1.Έσοδα παρεπομένων ασχολιών	8.567,80
ΣΥΝΟΛΟ ΑΛΛΩΝ ΕΣΟΔΩΝ ΕΚΜΕΤΑΛΛΕΥΣΕΩΣ	8.567,80
ΣΥΝΟΛΟ ΜΙΚΤΩΝ ΑΠΟΤΕΛΕΣΜΑΤΩΝ (ΚΕΡΔΗ Ή ΖΗΜΙΕΣ) ΕΚΜΕΤΑΛΛΕΥΣΕΩΣ	8.183.203,24
ΟΛΙΚΑ ΑΠΟΤΕΛΕΣΜΑΤΑ (ΚΕΡΔΗ Ή ΖΗΜΙΕΣ) ΕΚΜΕΤΑΛΛΕΥΣΕΩΣ	8.183.203,24
II.ΕΚΤΑΚΤΑ ΑΠΟΤΕΛΕΣΜΑΤΑ	
ΠΛΕΟΝ	
1.Έκτακτα και ανόργανα έσοδα	
2. Έκτακτα κέρδη	149.235,35
3.Έσοδα προηγούμενων χρήσεων	
ΣΥΝΟΛΟ ΕΚΤΑΚΤΩΝ ΕΣΟΔΩΝ ΚΑΙ ΚΕΡΔΩΝ	149.235,35
ΜΕΙΟΝ	
1.Έκτακτα και ανόργανα έξοδα	
2.Έκτακτες ζημίες	18.148,40
ΣΥΝΟΛΟ ΕΚΤΑΚΤΩΝ ΕΞΟΔΩΝ ΚΑΙ ΖΗΜΙΩΝ	18.148,40
ΚΑΘΑΡΑ ΕΚΤΑΚΤΑ ΑΠΟΤΕΛΕΣΜΑΤΑ	131.086,95
ΟΡΓΑΝΙΚΑ ΚΑΙ ΕΚΤΑΚΤΑ ΑΠΟΤΕΛΕΣΜΑΤΑ (ΚΕΡΔΗ Ή ΖΗΜΙΕΣ)	8.314.290,19
III.ΜΕΙΟΝ	
Σύνολο αποσβέσεων παγίων στοιχείων	1.178.765,80
Μείον:Αποσβέσεις ενσωματωμένες στο λειτουργικό κόστος	1.178.765,80
ΣΥΝΟΛΟ ΑΠΟΣΒΕΣΕΩΝ	0,00
ΚΑΘΑΡΑ ΑΠΟΤΕΛΕΣΜΑΤΑ (ΚΕΡΔΗ Ή ΖΗΜΙΕΣ) ΧΡΗΣΕΩΣ ΠΡΟ ΦΟΡΩΝ	8.314.290,19
ΚΑΤΑΝΟΜΗ ΚΕΡΔΩΝ	
Καθαρά αποτελέσματα (κέρδη ή ζημίες) χρήσεως προ φόρων	8.314.290,19

Υπόλοιπο αποτελεσμάτων προηγούμενων χρήσεων			-12.146.507,04
Αποτελέσματα αποτίμησης/πώλησης χρεογράφων και συμμετοχών			
Μείον: Διαφορές φορολογικού ελέγχου προηγούμενων χρήσεων			
Αποθεματικά			
ΜΕΙΟΝ			
1. Φόρος εισοδήματος επί των κερδών της χρήσεως			
3. Λοιποί μη ενσωματωμένοι στο λειτουργικό κόστος φόροι			326.661,41
ΣΥΝΟΛΟ ΦΟΡΩΝ			326.661,41
ΚΕΡΔΗ ΠΡΟΣ ΔΙΑΘΕΣΗ Ή ΖΗΜΙΕΣ ΕΙΣ ΝΕΟΝ			-4.158.878,26
ΔΙΑΝΟΜΗ ΚΕΡΔΩΝ			
1. Τακτικό αποθεματικό			
6. Αποθεματικό από απαλλασσόμενα της φορολογίας έσοδα			
7. Αμοιβές και ποσοστά μελών διοικητικού συμβουλίου			
8. Αποτελέσματα (κέρδη ή ζημίες) εις νέον			-4.158.878,26
ΣΥΝΟΛΟ ΔΙΑΝΟΜΗΣ ΚΕΡΔΩΝ			-4.158.878,26
ΟΙΚΟΝΟΜΙΚΕΣ ΚΑΤΑΣΤΑΣΕΙΣ 2011			
ΕΝΕΡΓΗΤΙΚΟ		ΠΑΘΗΤΙΚΟ	
Β. ΕΞΟΔΑ ΕΓΚΑΤΑΣΤΑΣΕΩΣ ΚΑΙ ΑΨΑΛΛΑ ΣΤΟΙΧΕΙΑ		Α. ΙΔΙΑ ΚΕΦΑΛΑΙΑ	
2. Λοιπά έξοδα εγκαταστάσεως	1.902.989,79	Ι. ΚΕΦΑΛΑΙΟ (ΜΕΤΟΧΙΚΟ, ΚΛΠ.)	
Αποσβέσεις	1.007.572,64	1. Καταβλημένο	16.940.301,00
Καθαρή Αξία	895.417,15	2. Οφειλόμενο	
ΣΥΝΟΛΟ ΕΞΟΔΩΝ ΕΓΚΑΤΑΣΤΑΣΕΩΣ ΚΑΙ ΑΨΑΛΛΩΝ ΣΤΟΙΧΕΙΩΝ	1.902.989,79	ΣΥΝΟΛΟ ΚΕΦΑΛΑΙΟΥ	16.940.301,00
Αποσβέσεις	1.007.572,64	ΙΙ. ΔΙΑΔΟΡΑ ΑΠΟ ΕΚΔΟΣΗ ΜΕΤΟΧΩΝ ΚΑΙ ΟΜΟΛΟΓΙΩΝ ΥΠΕΡ ΤΟ ΑΡΤΙΟ	
Καθαρή Αξία	895.417,15	1. Καταβλημένο	6.419.797,20
Γ. ΕΠΕΝΔΥΣΕΙΣ		ΣΥΝΟΛΟ ΔΙΑΦΟΡΑΣ ΑΠΟ ΕΚΔΟΣΗ ΜΕΤΟΧΩΝ ΚΑΙ ΟΜΟΛΟΓΙΩΝ ΥΠΕΡ ΤΟ ΑΡΤΙΟ	6.419.797,20
Ι. ΑΚΙΝΗΤΑ		ΙΙΙ. ΔΙΑΦΟΡΕΣ ΑΝΑΠΡΟΣΑΡΜΟΓΗΣ	
1. Γήπεδα-Οικόπεδα	13.480.759,76	2. Διαφορές από αναπροσαρμογή αξίας λοιπών περιουσιακών στοιχείων	5.868.286,43

2.Κτίρια	12.921.352,73	ΣΥΝΟΛΟ ΔΙΑΦΟΡΩΝ ΑΝΑΠΡΟΣΑΡΜΟΓΗΣ	5.868.286,43
Αποσβέσεις	7.928.571,37	IV.ΑΠΟΘΕΜΑΤΙΚΑ ΚΕΦΑΛΑΙΑ	
Καθαρή Αξία	4.992.781,36	1.Τακτικό αποθεματικό	1.840.118,70
3.Κτίρια υπό εκτέλεση και προκαταβολές	2.716.303,51	Μείον:Ζημία από πώληση ή υποτίμηση μετοχών προς συμψηφισμό	13.291.311,91
ΣΥΝΟΛΟ ΑΚΙΝΗΤΩΝ	21.189.844,63	3.Ειδικά αποθεματικά	14.718.305,40
II.ΣΥΜΜΕΤΟΧΕΣ ΚΑΙ ΕΠΕΝΔΥΣΕΙΣ ΣΕ ΣΥΝΔΕΜΕΝΕΣ ΕΠΙΧΕΙΡΗΣΕΙΣ ΚΑΙ ΣΥΜΜΕΤΟΧΙΚΟΥ ΕΝΔΙΑΦΕΡΟΝΤΟΣ ΕΠΙΧΕΙΡΗΣΕΙΣ		4.Έκτακτα αποθεματικά	
3.Συμμετοχές	17.400,00	5.Αποθεματικά από έσοδα φορολογηθέντα κατ' ειδικό τρόπο	2.581.443,42
ΣΥΝΟΛΟ ΣΥΜΜΕΤΟΧΩΝ	17.400,00	ΣΥΝΟΛΟ ΑΠΟΘΕΜΑΤΙΚΩΝ ΚΕΦΑΛΑΙΩΝ	5.848.555,61
III.ΛΟΙΠΕΣ ΧΡΗΜΑΤΟΟΙΚΟΝΟΜΙΚΕΣ ΕΠΕΝΔΥΣΕΙΣ		V.ΑΠΟΤΕΛΕΣΜΑΤΑ ΕΙΣ ΝΕΟΝ	
1.Μετοχές και άλλοι τίτλοι μεταβλητής απόδοσης και μερίδια αμοιβαίων κεφαλαίων	2.601.594,97	Υπόλοιπο κερδών χρήσεως εις νέον	867.270,59
2.Ομολογίες και λοιποί τίτλοι σταθερής απόδοσης	773.309,94	Υπόλοιπο ζημιών χρήσεως εις νέον	
5.Δάνεια σε ασφαλισμένους ζωής	218,34	ΣΥΝΟΛΟ ΑΠΟΤΕΛΕΣΜΑΤΩΝ ΕΙΣ ΝΕΟΝ	867.270,59
6.Καταθέσεις προθεσμίας και δεσμευμένες σε πιστωτικά ιδρύματα	59.246.272,54	ΣΥΝΟΛΟ ΙΔΙΩΝ ΚΕΦΑΛΑΙΩΝ	35.944.210,83
ΣΥΝΟΛΟ ΛΟΙΠΩΝ ΧΡΗΜΑΤΟΟΙΚΟΝΟΜΙΚΩΝ ΕΠΕΝΔΥΣΕΩΝ	62.621.395,79	Γ.ΑΣΦΑΛΙΣΤΙΚΕΣ ΠΡΟΒΛΕΨΕΙΣ	
ΣΥΝΟΛΟ ΕΠΕΝΔΥΣΕΩΝ	12.921.352,73	I.ΠΡΟΒΛΕΨΕΙΣ ΑΣΦΑΛΕΙΩΝ ΖΩΗΣ	
Αποσβέσεις	7.928.571,37	1.Μαθηματικές προβλέψεις ασφαλειών ζωής	727.746,74
Καθαρή Αξία	83.282.640,42	Μαθηματικές προβλέψεις ασφαλειών ζωής εταιρείας	727.746,74
Ε.ΑΠΑΙΤΗΣΕΙΣ		2.Προβλέψεις για εκκρεμείς αποζημιώσεις ασφαλειών ζωής	291.386,22
I.ΑΠΑΙΤΗΣΕΙΣ ΑΠΟ ΠΡΩΤΑΣΦΑΛΙΣΤΙΚΕΣ ΔΡΑΣΤΗΡΙΟΤΗΤΕΣ		Προβλέψεις για εκκρεμείς αποζημιώσεις ασφαλειών ζωής εταιρείας	74.186,68
1.Χρεώστες ασφαλιστρων	38.165.348,39	Προβλέψεις για εκκρεμείς αποζημιώσεις ασφαλειών ζωής αντασφαλιστών	217.199,54
2.Πράκτορες και ασφαλειομεσίτες-	10.287.712,65	3.Προβλέψεις για συμμετοχή στα	43.708,00

λογαριασμοί τρεχούμενοι		κέρδη και επιστροφές ασφαλειών ζωής	
3.Αντασφαλιστές	8.351.542,03	Προβλέψεις για συμμετοχή στα κέρδη και επιστροφές ασφαλειών ζωής εταιρείας	43.708,00
5.Απαιτήσεις κατά συμμετοχικού ενδιαφέροντος επιχειρήσεων	5.697,68	Προβλέψεις για συμμετοχή στα κέρδη και επιστροφές ασφαλειών ζωής αντασφαλιστών	
6.Γραμμάτεια εισπρακτέα	4.922.001,02	5.Λοιπές ασφαλιστικές προβλέψεις ασφαλίσεων ασφαλειών ζωής	588.013,45
7.Επιταγές εισπρακτέες (μεταχρονολογημένες)	8.642.630,67	Λοιπές ασφαλιστικές προβλέψεις ασφαλειών ζωής εταιρείας	137.872,31
ΣΥΝΟΛΟ ΑΠΑΙΤΗΣΕΩΝ ΑΠΟ ΠΡΩΤΑΣΦΑΛΙΣΤΙΚΕΣ ΔΡΑΣΤΗΡΙΟΤΗΤΕΣ	70.374.932,44	Λοιπές ασφαλιστικές προβλέψεις ασφαλειών ζωής αντασφαλιστών	450.141,14
II.ΑΠΑΙΤΗΣΕΙΣ ΑΠΟ ΑΝΤΑΣΦΑΛΙΣΤΙΚΕΣ ΔΡΑΣΤΗΡΙΟΤΗΤΕΣ		ΣΥΝΟΛΟ ΠΡΟΒΛΕΨΕΩΝ ΑΣΦΑΛΙΣΕΩΝ ΖΩΗΣ	1.650.854,41
1.Απαιτήσεις κατά αντασφαλιζόμενων	44,830,72	II.ΠΡΟΒΛΕΨΕΙΣ ΑΣΦΑΛΙΣΕΩΝ ΖΗΜΙΩΝ	
ΣΥΝΟΛΟ ΑΠΑΙΤΗΣΕΩΝ ΑΠΟ ΑΝΤΑΣΦΑΛΙΣΤΙΚΕΣ ΔΡΑΣΤΗΡΙΟΤΗΤΕΣ	44,830,72	1.Προβλέψεις για μη δεδουλευμένα ασφάλιστρα ασφαλειών ζημιών	33.317.079,24
III.ΛΟΙΠΕΣ ΑΠΑΙΤΗΣΕΙΣ		Προβλέψεις για μη δεδουλευμένα ασφάλιστρα ασφαλειών ζημιών εταιρείας	30.559.797,21
1.Χρεώστες διάφοροι	14.539.524,42	Προβλέψεις για μη δεδουλευμένα ασφάλιστρα ασφαλειών ζημιών αντασφαλιστών	2.757.282,03
ΣΥΝΟΛΟ ΛΟΙΠΩΝ ΑΠΑΙΤΗΣΕΩΝ	14.539.524,42	3.Προβλέψεις για εκκρεμείς αποζημιώσεις ασφαλειών ζημιών	87.640.966,56
IV.ΚΕΦΑΛΑΙΟ ΕΙΣΠΡΑΚΤΕΟ ΣΤΗΝ ΕΠΟΜΕΝΗ ΧΡΗΣΗ		Προβλέψεις για εκκρεμείς αποζημιώσεις ασφαλειών ζημιών εταιρείας	66.698.025,43
1.Δόσεις κεφαλαίου		Προβλέψεις για εκκρεμείς αποζημιώσεις ασφαλειών ζημιών αντασφαλιστών	20.942.941,13
ΣΥΝΟΛΟ ΚΕΦΑΛΑΙΟΥ ΕΙΣΠΡΑΚΤΕΟ ΣΤΗΝ ΕΠΟΜΕΝΗ ΧΡΗΣΗ		6.Λοιπές ασφαλιστικές προβλέψεις ασφαλειών ζημιών	3.127.224,56
ΣΥΝΟΛΟ ΑΠΑΙΤΗΣΕΩΝ	84.959.287,58	Λοιπές ασφαλιστικές προβλέψεις ασφαλειών ζημιών εταιρείας	3.127.224,56
Z.ΛΟΙΠΑ ΣΤΟΙΧΕΙΑ ΕΝΕΡΓΗΤΙΚΟΥ		Λοιπές ασφαλιστικές προβλέψεις ασφαλειών ζημιών αντασφαλιστών	
I.ΕΞΟΠΛΙΣΜΟΣ		ΣΥΝΟΛΟ ΠΡΟΒΛΕΨΕΩΝ ΑΣΦΑΛΙΣΕΩΝ ΖΗΜΙΩΝ	124.085.270,36

1.Έπιπλα και λοιπός εξοπλισμός	3.584.179,61	ΣΥΝΟΛΟ ΑΣΦΑΛΙΣΤΙΚΩΝ (ΤΕΧΝΙΚΩΝ) ΠΡΟΒΛΕΨΕΩΝ	125.736.124,77
Αποσβέσεις	2.813.046,45	Ε.ΠΡΟΒΛΕΨΕΙΣ ΓΙΑ ΚΙΝΔΥΝΟΥΣ ΚΑΙ ΕΞΟΔΑ	
Καθαρή Αξία	771.133,16	1.Προβλέψεις για αποζημίωση προσωπικού λόγω εξόδου από την υπηρεσία	
2.Μεταφορικά μέσα	306.583,77	3.Λοιπές προβλέψεις	
Αποσβέσεις	156.738,81	ΣΥΝΟΛΟ ΠΡΟΒΛΕΨΕΩΝ ΓΙΑ ΚΙΝΔΥΝΟΥΣ ΚΑΙ ΕΞΟΔΑ	
Καθαρή Αξία	149.844,96	Ζ.ΥΠΟΧΡΕΩΣΕΙΣ	
ΣΥΝΟΛΟ ΕΞΟΠΛΙΣΜΟΥ	3.890.763,38	Ι.ΥΠΟΧΡΕΩΣΕΙΣ ΑΠΟ ΠΡΩΤΑΣΦΑΛΙΣΤΙΚΕΣ ΔΡΑΣΤΗΡΙΟΤΗΤΕΣ	
Αποσβέσεις	2.969.785,26	1.Αντασφαλιστές	5.919.601,96
Καθαρή Αξία	920.978,12	2.Δικαιούχοι προμηθειών παραγωγής	5.358.234,45
ΙΙ.ΧΡΗΜΑΤΙΚΑ ΔΙΑΘΕΣΙΜΑ		3.Πράκτορες και συνεργάτες πωλήσεων-λογαριασμοί τρεχούμενοι	3.621.330,31
1.Ταμείο	1.363.984,67	ΣΥΝΟΛΟ ΥΠΟΧΡΕΩΣΕΩΝ ΑΠΟ ΠΡΩΤΑΣΦΑΛΙΣΤΙΚΕΣ ΔΡΑΣΤΗΡΙΟΤΗΤΕΣ	14.899.166,72
2.Καταθέσεις όψεως	5.820.924,75	ΙΙΙ.ΟΜΟΛΟΓΙΑΚΑ ΔΑΝΕΙΑ	
ΣΥΝΟΛΟ ΧΡΗΜΑΤΙΚΩΝ ΔΙΑΘΕΣΙΜΩΝ	7.184.909,42	2.Μη μετατρέψιμα σε μετοχές	
ΣΥΝΟΛΟ ΛΟΙΠΩΝ ΣΤΟΙΧΕΙΩΝ ΕΝΕΡΓΗΤΙΚΟΥ	8.105.887,54	ΣΥΝΟΛΟ ΟΜΟΛΟΓΙΑΚΩΝ ΔΑΝΕΙΩΝ	
Η.ΜΕΤΑΒΑΤΙΚΟΙ ΛΟΓΑΡΙΑΣΜΟΙ ΕΝΕΡΓΗΤΙΚΟΥ		Υ.ΛΟΙΠΕΣ ΥΠΟΧΡΕΩΣΕΙΣ	
2.Προμήθειες παραγωγής και συναφή έξοδα	8.799.489,20	1.Υποχρεώσεις από φόρους-τέλη	4.104.759,80
3.Λοιπά έξοδα επόμενων χρήσεων	2.920,00	2.Ασφαλιστικοί οργανισμοί	799.667,96
4.Έσοδα χρήσης εισπρακτέα	33.076,61	4.Πιστωτές διάφοροι	5.137.632,01
ΣΥΝΟΛΟ ΜΕΤΑΒΑΤΙΚΩΝ ΛΟΓΑΡΙΑΣΜΩΝ ΕΝΕΡΓΗΤΙΚΟΥ	8.835.485,81	ΣΥΝΟΛΟ ΛΟΙΠΩΝ ΥΠΟΧΡΕΩΣΕΩΝ	10.042.059,77
ΓΕΝΙΚΟ ΣΥΝΟΛΟ ΕΝΕΡΓΗΤΙΚΟΥ	186.624.718,50	ΣΥΝΟΛΟ ΥΠΟΧΡΕΩΣΕΩΝ	24.941.226,49
ΛΟΓΑΡΙΑΣΜΟΙ ΤΑΞΕΩΣ ΧΡΕΩΣΤΙΚΟΙ		Η.ΜΕΤΑΒΑΤΙΚΟΙ ΛΟΓΑΡΙΑΣΜΟΙ ΠΑΘΗΤΙΚΟΥ	
2.Γραμμάτια εισπρακτέα για εγγύηση ασφαλιστρων	2.639,60	1.Έσοδα επόμενων χρήσεων	
ΣΥΝΟΛΟ ΛΟΓΑΡΙΑΣΜΩΝ ΤΑΞΕΩΣ ΧΡΕΩΣΤΙΚΩΝ	2.639,60	2.Έξοδα χρήσεως δουλευμένα	3.156,41

		ΣΥΝΟΛΟ ΜΕΤΑΒΑΤΙΚΩΝ ΛΟΓΑΡΙΑΣΜΩΝ ΠΑΘΗΤΙΚΟΥ	3.156,41
		ΓΕΝΙΚΟ ΣΥΝΟΛΟ ΠΑΘΗΤΙΚΟΥ	186.624.718,50
		ΛΟΓΑΡΙΑΣΜΟΙ ΤΑΞΕΩΣ ΠΙΣΤΩΤΙΚΟΙ	
		2.Αποδέκτες γραμματίων εισπρακτέων για εγγύηση ασφαλίσεων και εμπράγματος ασφαλειών	2.639,60
		ΣΥΝΟΛΟ ΛΟΓΑΡΙΑΣΜΩΝ ΤΑΞΕΩΣ ΠΙΣΤΩΤΙΚΩΝ	2.639,60

ΑΠΟΤΕΛΕΣΜΑΤΑ ΧΡΗΣΗΣ 1/01/2011-31/12/2011	
I.ΑΠΟΤΕΛΕΣΜΑΤΑ ΕΚΜΕΤΑΛΛΕΥΣΕΩΣ	
Μικτά αποτελέσματα (κέρδη ή ζημίες) ασφαλίσεων ζωής	-251.282,47
Μικτά αποτελέσματα (κέρδη ή ζημίες) ασφαλίσεων λοιπών κλάδων	2.964.767,19
Μικτά αποτελέσματα (κέρδη ή ζημίες) ασφαλίσεων κλάδου αυτοκινήτων	3.814.912,93
ΜΙΚΤΑ ΑΠΟΤΕΛΕΣΜΑΤΑ (ΚΕΡΔΗ Ή ΖΗΜΙΕΣ) ΕΚΜΕΤΑΛΛΕΥΣΕΩΣ	6.528.397,65
ΑΛΛΑ ΕΣΟΔΑ ΕΚΜΕΤΑΛΛΕΥΣΕΩΣ	
1.Έσοδα παρεπομένων ασχολιών	16.683,77
ΣΥΝΟΛΟ ΑΛΛΩΝ ΕΣΟΔΩΝ ΕΚΜΕΤΑΛΛΕΥΣΕΩΣ	16.683,77
ΣΥΝΟΛΟ ΜΙΚΤΩΝ ΑΠΟΤΕΛΕΣΜΑΤΩΝ (ΚΕΡΔΗ Ή ΖΗΜΙΕΣ) ΕΚΜΕΤΑΛΛΕΥΣΕΩΣ	6.545.081,42
ΟΛΙΚΑ ΑΠΟΤΕΛΕΣΜΑΤΑ (ΚΕΡΔΗ Ή ΖΗΜΙΕΣ) ΕΚΜΕΤΑΛΛΕΥΣΕΩΣ	6.545.081,42
II.ΕΚΤΑΚΤΑ ΑΠΟΤΕΛΕΣΜΑΤΑ	
ΠΛΕΟΝ	
1.Έκτακτα και ανόργανα έσοδα	
2. Έκτακτα κέρδη	494,26
3.Έσοδα προηγούμενων χρήσεων	
ΣΥΝΟΛΟ ΕΚΤΑΚΤΩΝ ΕΣΟΔΩΝ ΚΑΙ ΚΕΡΔΩΝ	494,26
ΜΕΙΟΝ	
1.Έκτακτα και ανόργανα έξοδα	
2.Έκτακτες ζημίες	39.790,50
ΣΥΝΟΛΟ ΕΚΤΑΚΤΩΝ ΕΞΟΔΩΝ ΚΑΙ ΖΗΜΙΩΝ	39.790,50
ΚΑΘΑΡΑ ΕΚΤΑΚΤΑ ΑΠΟΤΕΛΕΣΜΑΤΑ	-39.296,24

ΟΡΓΑΝΙΚΑ ΚΑΙ ΕΚΤΑΚΤΑ ΑΠΟΤΕΛΕΣΜΑΤΑ (ΚΕΡΔΗ Ή ΖΗΜΙΕΣ)	6.505.785,18
III.ΜΕΙΟΝ	
Σύνολο αποσβέσεων παγίων στοιχείων	1.300.881,09
Μείον:Αποσβέσεις ενσωματωμένες στο λειτουργικό κόστος	1.300.881,09
ΣΥΝΟΛΟ ΑΠΟΣΒΕΣΕΩΝ	0,00
ΚΑΘΑΡΑ ΑΠΟΤΕΛΕΣΜΑΤΑ (ΚΕΡΔΗ Ή ΖΗΜΙΕΣ) ΧΡΗΣΕΩΣ ΠΡΟ ΦΟΡΩΝ	6.505.785,18
ΚΑΤΑΝΟΜΗ ΚΕΡΔΩΝ	
Καθαρά αποτελέσματα (κέρδη ή ζημίες) χρήσεως προ φόρων	6.505.785,18
Υπόλοιπο αποτελεσμάτων προηγούμενων χρήσεων	-4.158.878,26
Αποτελέσματα αποτίμησης/πώλησης χρεογράφων και συμμετοχών	
Μείον:Διαφορές φορολογικού ελέγχου προηγούμενων χρήσεων	
Αποθεματικά	
ΜΕΙΟΝ	
1.Φόρος εισοδήματος επί των κερδών της χρήσεως	769.737,44
3. Λοιποί μη ενσωματωμένοι στο λειτουργικό κόστος φόροι	300.646,89
ΣΥΝΟΛΟ ΦΟΡΩΝ	1.070.384,33
ΚΕΡΔΗ ΠΡΟΣ ΔΙΑΘΕΣΗ Ή ΖΗΜΙΕΣ ΕΙΣ ΝΕΟΝ	1.276.522,59
ΔΙΑΝΟΜΗ ΚΕΡΔΩΝ	
1.Τακτικό αποθεματικό	409.252,00
6.Αποθεματικό από απαλλασσόμενα της φορολογίας έσοδα	
7.Αμοιβές και ποσοστά μελών διοικητικού συμβουλίου	
8.Αποτελέσματα (κέρδη ή ζημίες) εις νέον	867.270,59
ΣΥΝΟΛΟ ΔΙΑΝΟΜΗΣ ΚΕΡΔΩΝ	1.276.522,59

ΟΙΚΟΝΟΜΙΚΕΣ ΚΑΤΑΣΤΑΣΕΙΣ 2012			
ΕΝΕΡΓΗΤΙΚΟ		ΠΑΘΗΤΙΚΟ	
Β.ΕΞΟΔΑ ΕΓΚΑΤΑΣΤΑΣΕΩΣ ΚΑΙ ΑΪΛΑ ΣΤΟΙΧΕΙΑ		Α.ΙΔΙΑ ΚΕΦΑΛΑΙΑ	
2.Λοιπά έξοδα εγκαταστάσεως	2.013.915,94	Ι.ΚΕΦΑΛΑΙΟ (ΜΕΤΟΧΙΚΟ, ΚΛΠ.)	
Αποσβέσεις	1.224.703,21	1.Καταβλημένο	16.940.301,00

Καθαρή Αξία	789.212,73	2.Οφειλόμενο	
ΣΥΝΟΛΟ ΕΞΟΔΩΝ ΕΓΚΑΤΑΣΤΑΣΕΩΣ ΚΑΙ ΑΨΛΩΝ ΣΤΟΙΧΕΙΩΝ	2.013.915,94	ΣΥΝΟΛΟ ΚΕΦΑΛΑΙΟΥ	16.940.301,00
Αποσβέσεις	1.224.703,21	II.ΔΙΑΔΟΡΑ ΑΠΟ ΕΚΔΟΣΗ ΜΕΤΟΧΩΝ ΚΑΙ ΟΜΟΛΟΓΙΩΝ ΥΠΕΡ ΤΟ ΑΡΤΙΟ	
Καθαρή Αξία	789.212,73	1.Καταβλημένο	6.419.797,20
Γ.ΕΠΕΝΔΥΣΕΙΣ		ΣΥΝΟΛΟ ΔΙΑΦΟΡΑΣ ΑΠΟ ΕΚΔΟΣΗ ΜΕΤΟΧΩΝ ΚΑΙ ΟΜΟΛΟΓΙΩΝ ΥΠΕΡ ΤΟ ΑΡΤΙΟ	6.419.797,20
I.ΑΚΙΝΗΤΑ		III.ΔΙΑΦΟΡΕΣ ΑΝΑΠΡΟΣΑΡΜΟΓΗΣ	
1.Γήπεδα-Οικόπεδα	14.906.694,75	2.Διαφορές από αναπροσαρμογή αξίας λοιπών περιουσιακών στοιχείων	1.620.338,20
2.Κτίρια	15.770.740,51	ΣΥΝΟΛΟ ΔΙΑΦΟΡΩΝ ΑΝΑΠΡΟΣΑΡΜΟΓΗΣ	1.620.338,20
Αποσβέσεις	10.958.740,06	IV.ΑΠΟΘΕΜΑΤΙΚΑ ΚΕΦΑΛΑΙΑ	
Καθαρή Αξία	4.812.000,45	1.Τακτικό αποθεματικό	1.956.363,16
3.Κτίρια υπό εκτέλεση και προκαταβολές	3.527.705,28	Μείον:Ζημία από πώληση ή υποτίμηση μετοχών προς συμψηφισμό	
ΣΥΝΟΛΟ ΑΚΙΝΗΤΩΝ	23.246.400,48	3.Ειδικά αποθεματικά	
II.ΣΥΜΜΕΤΟΧΕΣ ΚΑΙ ΕΠΕΝΔΥΣΕΙΣ ΣΕ ΣΥΝΔΕΜΕΝΕΣ ΕΠΙΧΕΙΡΗΣΕΙΣ ΚΑΙ ΣΥΜΜΕΤΟΧΙΚΟΥ ΕΝΔΙΑΦΕΡΟΝΤΟΣ ΕΠΙΧΕΙΡΗΣΕΙΣ		4.Έκτακτα αποθεματικά	14.718.305,40
3.Συμμετοχές	17.400,00	5.Αποθεματικά από έσοδα φορολογηθέντα κατ' ειδικό τρόπο	5.611,53
ΣΥΝΟΛΟ ΣΥΜΜΕΤΟΧΩΝ	17.400,00	ΣΥΝΟΛΟ ΑΠΟΘΕΜΑΤΙΚΩΝ ΚΕΦΑΛΑΙΩΝ	16.680.280,09
III.ΛΟΙΠΕΣ ΧΡΗΜΑΤΟΟΙΚΟΝΟΜΙΚΕΣ ΕΠΕΝΔΥΣΕΙΣ		V.ΑΠΟΤΕΛΕΣΜΑΤΑ ΕΙΣ ΝΕΟΝ	
1.Μετοχές και άλλοι τίτλοι μεταβλητής απόδοσης και μερίδια αμοιβαίων κεφαλαίων	5.663.556,75	Υπόλοιπο κερδών χρήσεως εις νέον	464.977,83
2.Ομολογίες και λοιποί τίτλοι σταθερής απόδοσης	279.004,59	Υπόλοιπο ζημιών χρήσεως εις νέον	
5.Δάνεια σε ασφαλισμένους ζωής	218,34	ΣΥΝΟΛΟ ΑΠΟΤΕΛΕΣΜΑΤΩΝ ΕΙΣ ΝΕΟΝ	464.977,83
6.Καταθέσεις προθεσμίας και δεσμευμένες σε πιστωτικά ιδρύματα	57.365.939,18	ΣΥΝΟΛΟ ΙΔΙΩΝ ΚΕΦΑΛΑΙΩΝ	42.125.694,32
ΣΥΝΟΛΟ ΛΟΙΠΩΝ ΧΡΗΜΑΤΟΟΙΚΟΝΟΜΙΚΩΝ ΕΠΕΝΔΥΣΕΩΝ	63.308.718,86	Γ.ΑΣΦΑΛΙΣΤΙΚΕΣ ΠΡΟΒΛΕΨΕΙΣ	
ΣΥΝΟΛΟ ΕΠΕΝΔΥΣΕΩΝ	15.770.740,51	I.ΠΡΟΒΛΕΨΕΙΣ ΑΣΦΑΛΕΙΩΝ ΖΩΗΣ	
Αποσβέσεις	10.958.740,06	1.Μαθηματικές προβλέψεις ασφαλειών	750.259,72

		ζωής	
Καθαρή Αξία	86.572.519,34	Μαθηματικές προβλέψεις ασφαλειών ζωής εταιρείας	750.259,72
Ε.ΑΠΑΙΤΗΣΕΙΣ		2.Προβλέψεις για εκκρεμείς αποζημιώσεις ασφαλειών ζωής	501.359,88
Ι.ΑΠΑΙΤΗΣΕΙΣ ΑΠΟ ΠΡΩΤΑΣΦΑΛΙΣΤΙΚΕΣ ΔΡΑΣΤΗΡΙΟΤΗΤΕΣ		Προβλέψεις για εκκρεμείς αποζημιώσεις ασφαλειών ζωής εταιρείας	139.482,47
1.Χρεώστες ασφαλιστρων	35.730.594,00	Προβλέψεις για εκκρεμείς αποζημιώσεις ασφαλειών ζωής αντασφαλιστών	361.877,41
2.Πράκτορες και ασφαλειομεσίτες-λογαριασμοί τρεχούμενοι	13.276.839,00	3.Προβλέψεις για συμμετοχή στα κέρδη και επιστροφές ασφαλειών ζωής	170.956,61
3.Αντασφαλιστές	10.152.622,01	Προβλέψεις για συμμετοχή στα κέρδη και επιστροφές ασφαλειών ζωής εταιρείας	39.471,60
5.Απαιτήσεις κατά συμμετοχικού ενδιαφέροντος επιχειρήσεων	5.697,68	Προβλέψεις για συμμετοχή στα κέρδη και επιστροφές ασφαλειών ζωής αντασφαλιστών	131.485,01
6.Γραμμάτεια εισπρακτέα	8.978.381,65	5.Λοιπές ασφαλιστικές προβλέψεις ασφαλίσεων ασφαλειών ζωής	525.940,05
7.Επιταγές εισπρακτέες (μεταχρονολογημένες)	4.987.389,43	Λοιπές ασφαλιστικές προβλέψεις ασφαλειών ζωής εταιρείας	525.940,05
ΣΥΝΟΛΟ ΑΠΑΙΤΗΣΕΩΝ ΑΠΟ ΠΡΩΤΑΣΦΑΛΙΣΤΙΚΕΣ ΔΡΑΣΤΗΡΙΟΤΗΤΕΣ	73.131.523,77	Λοιπές ασφαλιστικές προβλέψεις ασφαλειών ζωής αντασφαλιστών	
ΙΙ.ΑΠΑΙΤΗΣΕΙΣ ΑΠΟ ΑΝΤΑΣΦΑΛΙΣΤΙΚΕΣ ΔΡΑΣΤΗΡΙΟΤΗΤΕΣ		ΣΥΝΟΛΟ ΠΡΟΒΛΕΨΕΩΝ ΑΣΦΑΛΙΣΕΩΝ ΖΩΗΣ	1.948.516,26
1.Απαιτήσεις κατά αντασφαλιζόμενων	46.074,52	ΙΙ.ΠΡΟΒΛΕΨΕΙΣ ΑΣΦΑΛΙΣΕΩΝ ΖΗΜΙΩΝ	
ΣΥΝΟΛΟ ΑΠΑΙΤΗΣΕΩΝ ΑΠΟ ΑΝΤΑΣΦΑΛΙΣΤΙΚΕΣ ΔΡΑΣΤΗΡΙΟΤΗΤΕΣ	46.074,52	1.Προβλέψεις για μη δεδουλευμένα ασφάλιστρα ασφαλειών ζημιών	23.253.737,04
ΙΙΙ.ΛΟΙΠΕΣ ΑΠΑΙΤΗΣΕΙΣ		Προβλέψεις για μη δεδουλευμένα ασφάλιστρα ασφαλειών ζημιών εταιρείας	21.174.733,51
1.Χρεώστες διάφοροι	12.337.085,15	Προβλέψεις για μη δεδουλευμένα ασφάλιστρα ασφαλειών ζημιών αντασφαλιστών	2.079.003,53
ΣΥΝΟΛΟ ΛΟΙΠΩΝ ΑΠΑΙΤΗΣΕΩΝ	12.337.085,15	3.Προβλέψεις για εκκρεμείς αποζημιώσεις ασφαλειών ζημιών	89.262.343,39
ΙV.ΚΕΦΑΛΑΙΟ ΕΙΣΠΡΑΚΤΕΟ ΣΤΗΝ ΕΠΟΜΕΝΗ ΧΡΗΣΗ		Προβλέψεις για εκκρεμείς αποζημιώσεις ασφαλειών ζημιών εταιρείας	65.102.133,59
1.Δόσεις κεφαλαίου		Προβλέψεις για εκκρεμείς αποζημιώσεις ασφαλειών ζημιών αντασφαλιστών	24.160.209,80

ΣΥΝΟΛΟ ΚΕΦΑΛΑΙΟΥ ΕΙΣΠΡΑΚΤΕΟ ΣΤΗΝ ΕΠΟΜΕΝΗ ΧΡΗΣΗ		6.Λοιπές ασφαλιστικές προβλέψεις ασφαλειών ζημιών	3.201.116,49
ΣΥΝΟΛΟ ΑΠΑΙΤΗΣΕΩΝ	85.514.683,44	Λοιπές ασφαλιστικές προβλέψεις ασφαλειών ζημιών εταιρείας	3.201.116,49
Ζ.ΛΟΙΠΑ ΣΤΟΙΧΕΙΑ ΕΝΕΡΓΗΤΙΚΟΥ		Λοιπές ασφαλιστικές προβλέψεις ασφαλειών ζημιών αντασφαλιστών	
Ι.ΕΞΟΠΛΙΣΜΟΣ		ΣΥΝΟΛΟ ΠΡΟΒΛΕΨΕΩΝ ΑΣΦΑΛΙΣΕΩΝ ΖΗΜΙΩΝ	115.717.196,92
1.Έπιπλα και λοιπός εξοπλισμός	3.655.197,94	ΣΥΝΟΛΟ ΑΣΦΑΛΙΣΤΙΚΩΝ (ΤΕΧΝΙΚΩΝ) ΠΡΟΒΛΕΨΕΩΝ	117.665.713,18
Αποσβέσεις	3.141.384,05	Ε.ΠΡΟΒΛΕΨΕΙΣ ΓΙΑ ΚΙΝΔΥΝΟΥΣ ΚΑΙ ΕΞΟΔΑ	
Καθαρή Αξία	513.813,89	1.Προβλέψεις για αποζημίωση προσωπικού λόγω εξόδου από την υπηρεσία	
2.Μεταφορικά μέσα	372.093,76	3.Λοιπές προβλέψεις	
Αποσβέσεις	186.031,13	ΣΥΝΟΛΟ ΠΡΟΒΛΕΨΕΩΝ ΓΙΑ ΚΙΝΔΥΝΟΥΣ ΚΑΙ ΕΞΟΔΑ	
Καθαρή Αξία	186.062,63	Ζ.ΥΠΟΧΡΕΩΣΕΙΣ	
ΣΥΝΟΛΟ ΕΞΟΠΛΙΣΜΟΥ	4.027.291,70	Ι.ΥΠΟΧΡΕΩΣΕΙΣ ΑΠΟ ΠΡΩΤΑΣΦΑΛΙΣΤΙΚΕΣ ΔΡΑΣΤΗΡΙΟΤΗΤΕΣ	
Αποσβέσεις	3.327.415,18	1.Αντασφαλιστές	9.427.272,11
Καθαρή Αξία	699.876,52	2.Δικαιούχοι προμηθειών παραγωγής	4.923.651,17
ΙΙ.ΧΡΗΜΑΤΙΚΑ ΔΙΑΘΕΣΙΜΑ		3.Πράκτορες και συνεργάτες πωλήσεων-λογαριασμοί τρεχούμενοι	4.280.465,57
1.Ταμείο	1.749.000,12	ΣΥΝΟΛΟ ΥΠΟΧΡΕΩΣΕΩΝ ΑΠΟ ΠΡΩΤΑΣΦΑΛΙΣΤΙΚΕΣ ΔΡΑΣΤΗΡΙΟΤΗΤΕΣ	18.631.388,85
2.Καταθέσεις όψεως	5.012.902,15	ΙΙΙ.ΟΜΟΛΟΓΙΑΚΑ ΔΑΝΕΙΑ	
ΣΥΝΟΛΟ ΧΡΗΜΑΤΙΚΩΝ ΔΙΑΘΕΣΙΜΩΝ	6.761.902,27	2.Μη μετατρέψιμα σε μετοχές	
ΣΥΝΟΛΟ ΛΟΙΠΩΝ ΣΤΟΙΧΕΙΩΝ ΕΝΕΡΓΗΤΙΚΟΥ	7.461.778,79	ΣΥΝΟΛΟ ΟΜΟΛΟΓΙΑΚΩΝ ΔΑΝΕΙΩΝ	
Η.ΜΕΤΑΒΑΤΙΚΟΙ ΛΟΓΑΡΙΑΣΜΟΙ ΕΝΕΡΓΗΤΙΚΟΥ		Υ.ΛΟΙΠΕΣ ΥΠΟΧΡΕΩΣΕΙΣ	
2.Προμήθειες παραγωγής και συναφή έξοδα	6.633.610,10	1.Υποχρεώσεις από φόρους-τέλη	3.271.830,82
3.Λοιπά έξοδα επόμενων χρήσεων	7.359,25	2.Ασφαλιστικοί οργανισμοί	622.709,83
4.Έσοδα χρήσης εισπρακτέα	91.863,64	4.Πιστωτές διάφοροι	4.752.961,08
ΣΥΝΟΛΟ ΜΕΤΑΒΑΤΙΚΩΝ ΛΟΓΑΡΙΑΣΜΩΝ ΕΝΕΡΓΗΤΙΚΟΥ	6.732.832,99	ΣΥΝΟΛΟ ΛΟΙΠΩΝ ΥΠΟΧΡΕΩΣΕΩΝ	8.647.501,73

ΓΕΝΙΚΟ ΣΥΝΟΛΟ ΕΝΕΡΓΗΤΙΚΟΥ	187.071.027,29	ΣΥΝΟΛΟ ΥΠΟΧΡΕΩΣΕΩΝ	27.278.890,58
ΛΟΓΑΡΙΑΣΜΟΙ ΤΑΞΕΩΣ ΧΡΕΩΣΤΙΚΟΙ		Η.ΜΕΤΑΒΑΤΙΚΟΙ ΛΟΓΑΡΙΑΣΜΟΙ ΠΑΘΗΤΙΚΟΥ	
2.Γραμμάτια εισπρακτέα για εγγύηση ασφαλίστρων	622,54	1.Έσοδα επόμενων χρήσεων	
ΣΥΝΟΛΟ ΛΟΓΑΡΙΑΣΜΩΝ ΤΑΞΕΩΣ ΧΡΕΩΣΤΙΚΩΝ	622,54	2.Έξοδα χρήσεως δουλευμένα	729,21
		ΣΥΝΟΛΟ ΜΕΤΑΒΑΤΙΚΩΝ ΛΟΓΑΡΙΑΣΜΩΝ ΠΑΘΗΤΙΚΟΥ	729,21
		ΓΕΝΙΚΟ ΣΥΝΟΛΟ ΠΑΘΗΤΙΚΟΥ	187.071.027,29
		ΛΟΓΑΡΙΑΣΜΟΙ ΤΑΞΕΩΣ ΠΙΣΤΩΤΙΚΟΙ	
		2.Αποδέκτες γραμματίων εισπρακτέων για εγγύηση ασφαλίστρων και εμπράγματων ασφαλειών	622,54
		ΣΥΝΟΛΟ ΛΟΓΑΡΙΑΣΜΩΝ ΤΑΞΕΩΣ ΠΙΣΤΩΤΙΚΩΝ	622,54

ΑΠΟΤΕΛΕΣΜΑΤΑ ΧΡΗΣΗΣ 1/01/2012-31/12/2012	
I.ΑΠΟΤΕΛΕΣΜΑΤΑ ΕΚΜΕΤΑΛΛΕΥΣΕΩΣ	
Μικτά αποτελέσματα (κέρδη ή ζημίες) ασφαλίσεων ζωής	-567.462,04
Μικτά αποτελέσματα (κέρδη ή ζημίες) ασφαλίσεων λοιπών κλάδων	5.554.412,15
Μικτά αποτελέσματα (κέρδη ή ζημίες) ασφαλίσεων κλάδου αυτοκινήτων	1.479.314,49
ΜΙΚΤΑ ΑΠΟΤΕΛΕΣΜΑΤΑ (ΚΕΡΔΗ Ή ΖΗΜΙΕΣ) ΕΚΜΕΤΑΛΛΕΥΣΕΩΣ	6.466.264,60
ΑΛΛΑ ΕΣΟΔΑ ΕΚΜΕΤΑΛΛΕΥΣΕΩΣ	
1.Έσοδα παρεπομένων ασχολιών	46.706,43
ΣΥΝΟΛΟ ΑΛΛΩΝ ΕΣΟΔΩΝ ΕΚΜΕΤΑΛΛΕΥΣΕΩΣ	46.706,43
ΣΥΝΟΛΟ ΜΙΚΤΩΝ ΑΠΟΤΕΛΕΣΜΑΤΩΝ (ΚΕΡΔΗ Ή ΖΗΜΙΕΣ) ΕΚΜΕΤΑΛΛΕΥΣΕΩΣ	6.512.971,03
ΟΛΙΚΑ ΑΠΟΤΕΛΕΣΜΑΤΑ (ΚΕΡΔΗ Ή ΖΗΜΙΕΣ) ΕΚΜΕΤΑΛΛΕΥΣΕΩΣ	6.512.971,03
II.ΕΚΤΑΚΤΑ ΑΠΟΤΕΛΕΣΜΑΤΑ	
ΠΛΕΟΝ	
1.Έκτακτα και ανόργανα έσοδα	97.340,63
2. Έκτακτα κέρδη	2.379,58
3.Έσοδα προηγούμενων χρήσεων	496,78
ΣΥΝΟΛΟ ΕΚΤΑΚΤΩΝ ΕΣΟΔΩΝ ΚΑΙ ΚΕΡΔΩΝ	100.216,99

ΜΕΙΟΝ	
1. Έκτακτα και ανόργανα έξοδα	256.932,95
2. Έκτακτες ζημίες	16.503,98
ΣΥΝΟΛΟ ΕΚΤΑΚΤΩΝ ΕΞΟΔΩΝ ΚΑΙ ΖΗΜΙΩΝ	273.436,93
ΚΑΘΑΡΑ ΕΚΤΑΚΤΑ ΑΠΟΤΕΛΕΣΜΑΤΑ	-173.219,94
ΟΡΓΑΝΙΚΑ ΚΑΙ ΕΚΤΑΚΤΑ ΑΠΟΤΕΛΕΣΜΑΤΑ (ΚΕΡΔΗ Ή ΖΗΜΙΕΣ)	6.339.751,09
ΙΙΙ.ΜΕΙΟΝ	
Σύνολο αποσβέσεων παγίων στοιχείων	1.341.927,09
Μείον:Αποσβέσεις ενσωματωμένες στο λειτουργικό κόστος	1.341.927,09
ΣΥΝΟΛΟ ΑΠΟΣΒΕΣΕΩΝ	0,00
ΚΑΘΑΡΑ ΑΠΟΤΕΛΕΣΜΑΤΑ (ΚΕΡΔΗ Ή ΖΗΜΙΕΣ) ΧΡΗΣΕΩΣ ΠΡΟ ΦΟΡΩΝ	6.339.751,09
ΚΑΤΑΝΟΜΗ ΚΕΡΔΩΝ	
Καθαρά αποτελέσματα (κέρδη ή ζημίες) χρήσεως προ φόρων	6.339.751,09
Υπόλοιπο αποτελεσμάτων προηγούμενων χρήσεων	867.270,59
Αποτελέσματα αποτίμησης/πώλησης χρεογράφων και συμμετοχών	-11.197.927,18
Μείον:Διαφορές φορολογικού ελέγχου προηγούμενων χρήσεων	
Αποθεματικά	5.970.987,32
ΜΕΙΟΝ	
1. Φόρος εισοδήματος επί των κερδών της χρήσεως	1.141.300,05
3. Λοιποί μη ενσωματωμένοι στο λειτουργικό κόστος φόροι	257.559,48
ΣΥΝΟΛΟ ΦΟΡΩΝ	1.398.859,53
ΚΕΡΔΗ ΠΡΟΣ ΔΙΑΘΕΣΗ Ή ΖΗΜΙΕΣ ΕΙΣ ΝΕΟΝ	581.222,29
ΔΙΑΝΟΜΗ ΚΕΡΔΩΝ	
1. Τακτικό αποθεματικό	116.244,46
6. Αποθεματικό από απαλλασσόμενα της φορολογίας έσοδα	
7. Αμοιβές και ποσοστά μελών διοικητικού συμβουλίου	
8. Αποτελέσματα (κέρδη ή ζημίες) εις νέον	464.977,83
ΣΥΝΟΛΟ ΔΙΑΝΟΜΗΣ ΚΕΡΔΩΝ	581.222,29

ΟΙΚΟΝΟΜΙΚΕΣ ΚΑΤΑΣΤΑΣΕΙΣ 2013			
ΕΝΕΡΓΗΤΙΚΟ		ΠΑΘΗΤΙΚΟ	
Β.ΕΞΟΔΑ ΕΓΚΑΤΑΣΤΑΣΕΩΣ ΚΑΙ ΑΨΛΛΑ ΣΤΟΙΧΕΙΑ		Α.ΙΔΙΑ ΚΕΦΑΛΑΙΑ	
2.Λοιπά έξοδα εγκαταστάσεως	2.013.915,94	Ι.ΚΕΦΑΛΑΙΟ (ΜΕΤΟΧΙΚΟ, ΚΛΠ.)	
Αποσβέσεις	1.392.530,67	1.Καταβλημένο	16.940.301,00
Καθαρή Αξία	621.385,27	2.Οφειλόμενο	
ΣΥΝΟΛΟ ΕΞΟΔΩΝ ΕΓΚΑΤΑΣΤΑΣΕΩΣ ΚΑΙ ΑΨΛΛΩΝ ΣΤΟΙΧΕΙΩΝ	2.013.915,94	ΣΥΝΟΛΟ ΚΕΦΑΛΑΙΟΥ	16.940.301,00
Αποσβέσεις	1.392.530,67	ΙΙ.ΔΙΑΔΟΡΑ ΑΠΟ ΕΚΔΟΣΗ ΜΕΤΟΧΩΝ ΚΑΙ ΟΜΟΛΟΓΙΩΝ ΥΠΕΡ ΤΟ ΑΡΤΙΟ	
Καθαρή Αξία	621.385,27	1.Καταβλημένο	6.419.797,20
Γ.ΕΠΕΝΔΥΣΕΙΣ		ΣΥΝΟΛΟ ΔΙΑΦΟΡΑΣ ΑΠΟ ΕΚΔΟΣΗ ΜΕΤΟΧΩΝ ΚΑΙ ΟΜΟΛΟΓΙΩΝ ΥΠΕΡ ΤΟ ΑΡΤΙΟ	6.419.797,20
Ι.ΑΚΙΝΗΤΑ		ΙΙΙ.ΔΙΑΦΟΡΕΣ ΑΝΑΠΡΟΣΑΡΜΟΓΗΣ	
1.Γήπεδα-Οικόπεδα	15.008.843,83	2.Διαφορές από αναπροσαρμογή αξίας λοιπών περιουσιακών στοιχείων	1.620.338,20
2.Κτίρια	15.854.317,03	ΣΥΝΟΛΟ ΔΙΑΦΟΡΩΝ ΑΝΑΠΡΟΣΑΡΜΟΓΗΣ	1.620.338,20
Αποσβέσεις	11.503.530,32	ΙV.ΑΠΟΘΕΜΑΤΙΚΑ ΚΕΦΑΛΑΙΑ	
Καθαρή Αξία	4.350.786,71	1.Τακτικό αποθεματικό	2.384.276,64
3.Κτίρια υπό εκτέλεση και προκαταβολές	4.428.364,91	Μείον:Ζημία από πώληση ή υποτίμηση μετοχών προς συμψηφισμό	136.947,15
ΣΥΝΟΛΟ ΑΚΙΝΗΤΩΝ	23.787.995,45	3.Ειδικά αποθεματικά	
ΙΙ.ΣΥΜΜΕΤΟΧΕΣ ΚΑΙ ΕΠΕΝΔΥΣΕΙΣ ΣΕ ΣΥΝΔΕΜΕΝΕΣ ΕΠΙΧΕΙΡΗΣΕΙΣ ΚΑΙ ΣΥΜΜΕΤΟΧΙΚΟΥ ΕΝΔΙΑΦΕΡΟΝΤΟΣ ΕΠΙΧΕΙΡΗΣΕΙΣ		4.Έκτακτα αποθεματικά	14.718.305,40
3.Συμμετοχές	17.400,00	5.Αποθεματικά από έσοδα φορολογηθέντα κατ' ειδικό τρόπο	5.611,53
ΣΥΝΟΛΟ ΣΥΜΜΕΤΟΧΩΝ	17.400,00	ΣΥΝΟΛΟ ΑΠΟΘΕΜΑΤΙΚΩΝ ΚΕΦΑΛΑΙΩΝ	16.971.246,42
ΙΙΙ.ΛΟΙΠΕΣ ΧΡΗΜΑΤΟΟΙΚΟΝΟΜΙΚΕΣ ΕΠΕΝΔΥΣΕΙΣ		V.ΑΠΟΤΕΛΕΣΜΑΤΑ ΕΙΣ ΝΕΟΝ	
1.Μετοχές και άλλοι τίτλοι μεταβλητής απόδοσης και μερίδια αμοιβαίων κεφαλαίων	6.884.937,57	Υπόλοιπο κερδών χρήσεως εις νέον	1.922.377,78
2.Ομολογίες και λοιποί τίτλοι σταθερής απόδοσης	193.205,00	Υπόλοιπο ζημιών χρήσεως εις νέον	

5.Δάνεια σε ασφαλισμένους ζωής	218,34	ΣΥΝΟΛΟ ΑΠΟΤΕΛΕΣΜΑΤΩΝ ΕΙΣ ΝΕΟΝ	1.922.377,78
6.Καταθέσεις προθεσμίας και δεσμευμένες σε πιστωτικά ιδρύματα	47.818.848,90	ΣΥΝΟΛΟ ΙΔΙΩΝ ΚΕΦΑΛΑΙΩΝ	43.874.060,60
ΣΥΝΟΛΟ ΛΟΙΠΩΝ ΧΡΗΜΑΤΟΟΙΚΟΝΟΜΙΚΩΝ ΕΠΕΝΔΥΣΕΩΝ	54.897.209,81	Γ.ΑΣΦΑΛΙΣΤΙΚΕΣ ΠΡΟΒΛΕΨΕΙΣ	
ΣΥΝΟΛΟ ΕΠΕΝΔΥΣΕΩΝ	15.854.317,03	Ι.ΠΡΟΒΛΕΨΕΙΣ ΑΣΦΑΛΕΙΩΝ ΖΩΗΣ	
Αποσβέσεις	11.503.530,32	1.Μαθηματικές προβλέψεις ασφαλειών ζωής	963.255,12
Καθαρή Αξία	78.702.605,26	Μαθηματικές προβλέψεις ασφαλειών ζωής εταιρείας	963.255,12
Ε.ΑΠΑΙΤΗΣΕΙΣ		2.Προβλέψεις για εκκρεμείς αποζημιώσεις ασφαλειών ζωής	838.671,06
Ι.ΑΠΑΙΤΗΣΕΙΣ ΑΠΟ ΠΡΩΤΑΣΦΑΛΙΣΤΙΚΕΣ ΔΡΑΣΤΗΡΙΟΤΗΤΕΣ		Προβλέψεις για εκκρεμείς αποζημιώσεις ασφαλειών ζωής εταιρείας	221.284,55
1.Χρεώστες ασφαλιστρων	36.121.437,86	Προβλέψεις για εκκρεμείς αποζημιώσεις ασφαλειών ζωής αντασφαλιστών	617.386,51
2.Πράκτορες και ασφαλειομεσίτες-λογαριασμοί τρεχούμενοι	16.625.928,79	3.Προβλέψεις για συμμετοχή στα κέρδη και επιστροφές ασφαλειών ζωής	30.758,87
3.Αντασφαλιστές	11.359.121,44	Προβλέψεις για συμμετοχή στα κέρδη και επιστροφές ασφαλειών ζωής εταιρείας	30.758,87
5.Απαιτήσεις κατά συμμετοχικού ενδιαφέροντος επιχειρήσεων	5.697,68	Προβλέψεις για συμμετοχή στα κέρδη και επιστροφές ασφαλειών ζωής αντασφαλιστών	
6.Γραμμάτεια εισπρακτέα	6.408.197,97	5.Λοιπές ασφαλιστικές προβλέψεις ασφαλίσεων ασφαλειών ζωής	774.274,46
7.Επιταγές εισπρακτέες (μεταχρονολογημένες)	5.000.691,42	Λοιπές ασφαλιστικές προβλέψεις ασφαλειών ζωής εταιρείας	154.854,89
ΣΥΝΟΛΟ ΑΠΑΙΤΗΣΕΩΝ ΑΠΟ ΠΡΩΤΑΣΦΑΛΙΣΤΙΚΕΣ ΔΡΑΣΤΗΡΙΟΤΗΤΕΣ	75.521.075,16	Λοιπές ασφαλιστικές προβλέψεις ασφαλειών ζωής αντασφαλιστών	619.419,57
ΙΙ.ΑΠΑΙΤΗΣΕΙΣ ΑΠΟ ΑΝΤΑΣΦΑΛΙΣΤΙΚΕΣ ΔΡΑΣΤΗΡΙΟΤΗΤΕΣ		ΣΥΝΟΛΟ ΠΡΟΒΛΕΨΕΩΝ ΑΣΦΑΛΙΣΕΩΝ ΖΩΗΣ	2.606.959,51
1.Απαιτήσεις κατά αντασφαλιζόμενων	47.639,40	ΙΙ.ΠΡΟΒΛΕΨΕΙΣ ΑΣΦΑΛΙΣΕΩΝ ΖΗΜΙΩΝ	
ΣΥΝΟΛΟ ΑΠΑΙΤΗΣΕΩΝ ΑΠΟ ΑΝΤΑΣΦΑΛΙΣΤΙΚΕΣ ΔΡΑΣΤΗΡΙΟΤΗΤΕΣ	47.639,40	1.Προβλέψεις για μη δεδουλευμένα ασφάλιστρα ασφαλειών ζημιών	20.160.971,19
ΙΙΙ.ΛΟΙΠΕΣ ΑΠΑΙΤΗΣΕΙΣ		Προβλέψεις για μη δεδουλευμένα ασφάλιστρα ασφαλειών ζημιών εταιρείας	18.553.286,41
1.Χρεώστες διάφοροι	9.967.234,14	Προβλέψεις για μη δεδουλευμένα ασφάλιστρα ασφαλειών ζημιών	1.607.684,78

		αντασφαλιστών	
ΣΥΝΟΛΟ ΛΟΙΠΩΝ ΑΠΑΙΤΗΣΕΩΝ	9.967.234,14	3.Προβλέψεις για εκκρεμείς αποζημιώσεις ασφαλειών ζημιών	81.346.813,20
ΙV.ΚΕΦΑΛΑΙΟ ΕΙΣΠΡΑΚΤΕΟ ΣΤΗΝ ΕΠΟΜΕΝΗ ΧΡΗΣΗ		Προβλέψεις για εκκρεμείς αποζημιώσεις ασφαλειών ζημιών εταιρείας	56.536.849,79
1.Δόσεις κεφαλαίου		Προβλέψεις για εκκρεμείς αποζημιώσεις ασφαλειών ζημιών αντασφαλιστών	24.809.963,41
ΣΥΝΟΛΟ ΚΕΦΑΛΑΙΟΥ ΕΙΣΠΡΑΚΤΕΟ ΣΤΗΝ ΕΠΟΜΕΝΗ ΧΡΗΣΗ		6.Λοιπές ασφαλιστικές προβλέψεις ασφαλειών ζημιών	2.746.921,89
ΣΥΝΟΛΟ ΑΠΑΙΤΗΣΕΩΝ	85.535.948,70	Λοιπές ασφαλιστικές προβλέψεις ασφαλειών ζημιών εταιρείας	2.746.921,89
Ζ.ΛΟΙΠΑ ΣΤΟΙΧΕΙΑ ΕΝΕΡΓΗΤΙΚΟΥ		Λοιπές ασφαλιστικές προβλέψεις ασφαλειών ζημιών αντασφαλιστών	
Ι.ΕΞΟΠΛΙΣΜΟΣ		ΣΥΝΟΛΟ ΠΡΟΒΛΕΨΕΩΝ ΑΣΦΑΛΙΣΕΩΝ ΖΗΜΙΩΝ	104.254.706,28
1.Έπιπλα και λοιπός εξοπλισμός	3.710.514,01	ΣΥΝΟΛΟ ΑΣΦΑΛΙΣΤΙΚΩΝ (ΤΕΧΝΙΚΩΝ) ΠΡΟΒΛΕΨΕΩΝ	106.861.665,79
Αποσβέσεις	3.342.177,46	Ε.ΠΡΟΒΛΕΨΕΙΣ ΓΙΑ ΚΙΝΔΥΝΟΥΣ ΚΑΙ ΕΞΟΔΑ	
Καθαρή Αξία	368.336,55	1.Προβλέψεις για αποζημίωση προσωπικού λόγω εξόδου από την υπηρεσία	
2.Μεταφορικά μέσα	337.093,76	3.Λοιπές προβλέψεις	2.500.000,00
Αποσβέσεις	209.294,67	ΣΥΝΟΛΟ ΠΡΟΒΛΕΨΕΩΝ ΓΙΑ ΚΙΝΔΥΝΟΥΣ ΚΑΙ ΕΞΟΔΑ	2.500.000,00
Καθαρή Αξία	127.799,09	Ζ.ΥΠΟΧΡΕΩΣΕΙΣ	
ΣΥΝΟΛΟ ΕΞΟΠΛΙΣΜΟΥ	4.047.607,77	Ι.ΥΠΟΧΡΕΩΣΕΙΣ ΑΠΟ ΠΡΩΤΑΣΦΑΛΙΣΤΙΚΕΣ ΔΡΑΣΤΗΡΙΟΤΗΤΕΣ	
Αποσβέσεις	3.551.472,13	1.Αντασφαλιστές	9.809.962,37
Καθαρή Αξία	496.135,64	2.Δικαιούχοι προμηθειών παραγωγής	4.817.830,34
ΙΙ.ΧΡΗΜΑΤΙΚΑ ΔΙΑΘΕΣΙΜΑ		3.Πράκτορες και συνεργάτες πωλήσεων-λογαριασμοί τρεχούμενοι	3.554.558,60
1.Ταμείο	2.423.464,29	ΣΥΝΟΛΟ ΥΠΟΧΡΕΩΣΕΩΝ ΑΠΟ ΠΡΩΤΑΣΦΑΛΙΣΤΙΚΕΣ ΔΡΑΣΤΗΡΙΟΤΗΤΕΣ	18.182.351,31
2.Καταθέσεις όψεως	4.921.167,05	ΙΙΙ.ΟΜΟΛΟΓΙΑΚΑ ΔΑΝΕΙΑ	
ΣΥΝΟΛΟ ΧΡΗΜΑΤΙΚΩΝ ΔΙΑΘΕΣΙΜΩΝ	7.344.631,34	2.Μη μετατρέψιμα σε μετοχές	
ΣΥΝΟΛΟ ΛΟΙΠΩΝ ΣΤΟΙΧΕΙΩΝ ΕΝΕΡΓΗΤΙΚΟΥ	7.840.766,98	ΣΥΝΟΛΟ ΟΜΟΛΟΓΙΑΚΩΝ ΔΑΝΕΙΩΝ	

Η.ΜΕΤΑΒΑΤΙΚΟΙ ΛΟΓΑΡΙΑΣΜΟΙ ΕΝΕΡΓΗΤΙΚΟΥ		Υ.ΛΟΙΠΕΣ ΥΠΟΧΡΕΩΣΕΙΣ	
2.Προμήθειες παραγωγής και συναφή έξοδα	6.130.266,99	1.Υποχρεώσεις από φόρους-τέλη	4.092.661,59
3.Λοιπά έξοδα επόμενων χρήσεων	75.963,09	2.Ασφαλιστικοί οργανισμοί	688.594,28
4.Έσοδα χρήσης εισπρακτέα	100.503,00	4.Πιστωτές διάφοροι	2.790.605,72
ΣΥΝΟΛΟ ΜΕΤΑΒΑΤΙΚΩΝ ΛΟΓΑΡΙΑΣΜΩΝ ΕΝΕΡΓΗΤΙΚΟΥ	6.306.733,08	ΣΥΝΟΛΟ ΛΟΙΠΩΝ ΥΠΟΧΡΕΩΣΕΩΝ	7.571.861,59
ΓΕΝΙΚΟ ΣΥΝΟΛΟ ΕΝΕΡΓΗΤΙΚΟΥ	179.007.439,29	ΣΥΝΟΛΟ ΥΠΟΧΡΕΩΣΕΩΝ	25.754.212,90
ΛΟΓΑΡΙΑΣΜΟΙ ΤΑΞΕΩΣ ΧΡΕΩΣΤΙΚΟΙ		Η.ΜΕΤΑΒΑΤΙΚΟΙ ΛΟΓΑΡΙΑΣΜΟΙ ΠΑΘΗΤΙΚΟΥ	
2.Γραμμάτια εισπρακτέα για εγγύηση ασφαλιστρων		1.Έσοδα επόμενων χρήσεων	17.500,00
ΣΥΝΟΛΟ ΛΟΓΑΡΙΑΣΜΩΝ ΤΑΞΕΩΣ ΧΡΕΩΣΤΙΚΩΝ		2.Έξοδα χρήσεως δουλευμένα	
		ΣΥΝΟΛΟ ΜΕΤΑΒΑΤΙΚΩΝ ΛΟΓΑΡΙΑΣΜΩΝ ΠΑΘΗΤΙΚΟΥ	17.500,00
		ΓΕΝΙΚΟ ΣΥΝΟΛΟ ΠΑΘΗΤΙΚΟΥ	179.007.439,29
		ΛΟΓΑΡΙΑΣΜΟΙ ΤΑΞΕΩΣ ΠΙΣΤΩΤΙΚΟΙ	
		2.Αποδέκτες γραμματίων εισπρακτέων για εγγύηση ασφαλιστρων και εμπράγματων ασφαλειών	
		ΣΥΝΟΛΟ ΛΟΓΑΡΙΑΣΜΩΝ ΤΑΞΕΩΣ ΠΙΣΤΩΤΙΚΩΝ	

ΑΠΟΤΕΛΕΣΜΑΤΑ ΧΡΗΣΗΣ 1/01/2013-31/12/2013

Ι.ΑΠΟΤΕΛΕΣΜΑΤΑ ΕΚΜΕΤΑΛΛΕΥΣΕΩΣ	
Μικτά αποτελέσματα (κέρδη ή ζημίες) ασφαλίσεων ζωής	-751.523,46
Μικτά αποτελέσματα (κέρδη ή ζημίες) ασφαλίσεων λοιπών κλάδων	6.298.679,19
Μικτά αποτελέσματα (κέρδη ή ζημίες) ασφαλίσεων κλάδου αυτοκινήτων	-1.956.833,86
ΜΙΚΤΑ ΑΠΟΤΕΛΕΣΜΑΤΑ (ΚΕΡΔΗ Ή ΖΗΜΙΕΣ) ΕΚΜΕΤΑΛΛΕΥΣΕΩΣ	3.590.321,87
ΑΛΛΑ ΕΣΟΔΑ ΕΚΜΕΤΑΛΛΕΥΣΕΩΣ	
1.Έσοδα παρεπομένων ασχολιών	3.290,51
ΣΥΝΟΛΟ ΑΛΛΩΝ ΕΣΟΔΩΝ ΕΚΜΕΤΑΛΛΕΥΣΕΩΣ	3.290,51
ΣΥΝΟΛΟ ΜΙΚΤΩΝ ΑΠΟΤΕΛΕΣΜΑΤΩΝ (ΚΕΡΔΗ Ή ΖΗΜΙΕΣ) ΕΚΜΕΤΑΛΛΕΥΣΕΩΣ	3.593.612,38

ΟΛΙΚΑ ΑΠΟΤΕΛΕΣΜΑΤΑ (ΚΕΡΔΗ Ή ΖΗΜΙΕΣ) ΕΚΜΕΤΑΛΛΕΥΣΕΩΣ	3.593.612,38
II.ΕΚΤΑΚΤΑ ΑΠΟΤΕΛΕΣΜΑΤΑ	
ΠΛΕΟΝ	
1.Έκτακτα και ανόργανα έσοδα	113.927,83
2. Έκτακτα κέρδη	1.053,99
3.Έσοδα προηγούμενων χρήσεων	
ΣΥΝΟΛΟ ΕΚΤΑΚΤΩΝ ΕΣΟΔΩΝ ΚΑΙ ΚΕΡΔΩΝ	114.981,82
ΜΕΙΟΝ	
1.Έκτακτα και ανόργανα έξοδα	17.761,92
2.Έκτακτες ζημίες	7.497,87
ΣΥΝΟΛΟ ΕΚΤΑΚΤΩΝ ΕΞΟΔΩΝ ΚΑΙ ΖΗΜΙΩΝ	25.259,79
ΚΑΘΑΡΑ ΕΚΤΑΚΤΑ ΑΠΟΤΕΛΕΣΜΑΤΑ	89.722,03
ΟΡΓΑΝΙΚΑ ΚΑΙ ΕΚΤΑΚΤΑ ΑΠΟΤΕΛΕΣΜΑΤΑ (ΚΕΡΔΗ Ή ΖΗΜΙΕΣ)	3.683.334,41
III.ΜΕΙΟΝ	
Σύνολο αποσβέσεων παγίων στοιχείων	955.549,08
Μείον:Αποσβέσεις ενσωματωμένες στο λειτουργικό κόστος	955.549,08
ΣΥΝΟΛΟ ΑΠΟΣΒΕΣΕΩΝ	0,00
ΚΑΘΑΡΑ ΑΠΟΤΕΛΕΣΜΑΤΑ (ΚΕΡΔΗ Ή ΖΗΜΙΕΣ) ΧΡΗΣΕΩΣ ΠΡΟ ΦΟΡΩΝ	3.683.334,41
ΚΑΤΑΝΟΜΗ ΚΕΡΔΩΝ	
Καθαρά αποτελέσματα (κέρδη ή ζημίες) χρήσεως προ φόρων	3.683.334,41
Υπόλοιπο αποτελεσμάτων προηγούμενων χρήσεων	464.977,83
Αποτελέσματα αποτίμησης/πώλησης χρεογράφων και συμμετοχών	
Μείον:Διαφορές φορολογικού ελέγχου προηγούμενων χρήσεων	
Αποθεματικά	
ΜΕΙΟΝ	
1.Φόρος εισοδήματος επί των κερδών της χρήσεως	1.543.767,03
3. Λοιποί μη ενσωματωμένοι στο λειτουργικό κόστος φόροι	254.253,95
ΣΥΝΟΛΟ ΦΟΡΩΝ	1.798.020,98
ΚΕΡΔΗ ΠΡΟΣ ΔΙΑΘΕΣΗ Ή ΖΗΜΙΕΣ ΕΙΣ ΝΕΟΝ	2.350.291,26
ΔΙΑΝΟΜΗ ΚΕΡΔΩΝ	

1.Τακτικό αποθεματικό	427.913,48
6.Αποθεματικό από απαλλασσόμενα της φορολογίας έσοδα	
7.Αμοιβές και ποσοστά μελών διοικητικού συμβουλίου	
8.Αποτελέσματα (κέρδη ή ζημίες) εις νέον	1.922.377,78
ΣΥΝΟΛΟ ΔΙΑΝΟΜΗΣ ΚΕΡΔΩΝ	2.350.291,26

3. ΕΘΝΙΚΗ ΑΣΦΑΛΙΣΤΙΚΗ (τα ποσά είναι σε ευρώ)

ΙΣΟΛΟΓΙΣΜΟΣ 2006			
ΕΝΕΡΓΗΤΙΚΟ		ΠΑΘΗΤΙΚΟ	
Ακίνητα, εγκαταστάσεις και εξοπλισμός	163.787.000,00	Α.ΥΠΟΧΡΕΩΣΕΙΣ	
Γήπεδα	64.708.000,00	Υποχρεώσεις από πιστωτικούς τίτλους	
Κτίρια	78.713.000,00	Υποχρεώσεις προς αντασφαλιστές	
Έπιπλα και εξοπλισμός	4.438.000,00	Υποχρεώσεις από αντασφαλιστικές δραστηριότητες	24.108.000,00
Μεταφορικά μέσα	689.000,00	Δικαιώματα συνταξιοδότησης εργαζομένων	71.061.000,00
Βελτιώσεις μίσθιου	122.000,00	Προβλέψεις	
Λοιπά πάγια	15.117.000,00	Ασφαλιστικές προβλέψεις	
Σύνολο αξίας κτήσης ακινήτων, εγκαταστάσεων και εξοπλισμού	168.543.000,00	Σύνολο μαθηματικών προβλέψεων ασφαλειών ζωής	793.695.000,00
Γήπεδα	64.708.000,00	Σύνολο μαθηματικών προβλέψεων ασφαλειών ζημιών	353.734.000,00
Κτίρια	81.370.000,00	Σύνολο λοιπών ασφαλιστικών προβλέψεων	532.013.000,00
Έπιπλα και εξοπλισμός	6.254.000,00	Σύνολο ασφαλιστικών προβλέψεων	1.679.442.000,00
Μεταφορικά μέσα	869.000,00	Σύνολο φορολογικών υποχρεώσεων	
Βελτιώσεις μίσθιου	225.000,00	Αναβαλλόμενες φορολογικές υποχρεώσεις	4.548.000,00
Λοιπά πάγια	15.117.000,00	Φορολογικές υποχρεώσεις	
Σύνολο αποσβέσεων και απομείωσης ακινήτων, εγκαταστάσεων και εξοπλισμού	4.756.000,00	Λοιπές τρέχουσες υποχρεώσεις	231.759.000,00
Κτίρια	2.657.000,00	ΣΥΝΟΛΟ ΥΠΟΧΡΕΩΣΕΩΝ	2.010.918.000,00
Έπιπλα και εξοπλισμός	1.816.000,00	Β.ΙΔΙΑ ΚΕΦΑΛΑΙΑ	

Μεταφορικά μέσα	180.000,00	Ίδια κεφάλαια που αναλογούν στη μητρική	
Βελτιώσεις μίσθιου	103.000,00	Εκδοθέν κεφάλαιο	361.499.000,00
Επενδύσεις σε ακίνητα	105.764.000,00	Σύνολο μετοχικού κεφαλαίου	322.767.000,00
Άυλα περιουσιακά στοιχεία	1.993.000,00	Αποθεματικό υπέρ το άρτιο	38.732.000,00
Σύνολο αναγνωρίσιμων άυλων περιουσιακών στοιχείων	1.993.000,00	Αποθεματικά	52.172.000,00
Λογισμικό	1.993.000,00	Τακτικό αποθεματικό	25.074.000,00
Σύνολο αξίας κτήσης άυλων περιουσιακών στοιχείων	1.993.000,00	Αποθεματικά αναπροσαρμογής	15.691.000,00
Σύνολο αναγνωρίσιμων άυλων περιουσιακών στοιχείων	1.993.000,00	Αφορολόγητα αποθεματικά	5.000.000,00
Λογισμικό	1.993.000,00	Λοιπά αποθεματικά	6.407.000,00
Σύνολο αποσβέσεων και απομείωσης άυλων περιουσιακών στοιχείων		Σωρευμένα κέρδη	-258.254.000,00
Σύνολο αναγνωρίσιμων άυλων περιουσιακών στοιχείων		Ίδια κεφάλαια που αναλογούν στη μητρική	155.417.000,00
Επενδύσεις σε συνδεδεμένες εταιρείες	18.141.000,00	ΣΥΝΟΛΟ ΙΔΙΩΝ ΚΕΦΑΛΑΙΩΝ	155.417.000,00
Αξιόγραφα εμπορικού χαρτοφυλακίου		ΣΥΝΟΛΟ ΠΑΘΗΤΙΚΟΥ	2.166.335.000,00
Αξιόγραφα προς εκποίηση	743.631.000,00		
Απαιτήσεις κατά ασφαλισμένων	249.484.000,00		
Απαιτήσεις κατά αντασφαλιστών			
Απαιτήσεις από αντασφαλιστικές δραστηριότητες	74.941.000,00		
Σύνολο φορολογικών απαιτήσεων			
Αναβαλλόμενες φορολογικές απαιτήσεις	59.215.000,00		
Τρέχουσες φορολογικές απαιτήσεις	438.000,00		
Σύνολο λοιπών χρηματοοικονομικών επενδύσεων	547.815.000,00		
Πελάτες και λοιπές απαιτήσεις			
Προκαταβολές	55.239.000,00		
Περιουσιακά στοιχεία διαθέσιμα προς εκποίηση			
Μετρητά και ισοδύναμα μετρητών	145.887.000,00		

Ταμείο	3.705.000,00		
Καταθέσεις σε τράπεζες	142.182.000,00		
Λοιπά περιουσιακά στοιχεία			
ΣΥΝΟΛΟ ΕΝΕΡΓΗΤΙΚΟΥ	2.166.335.000,00		

ΚΑΤΑΣΤΑΣΗ ΑΠΟΤΕΛΕΣΜΑΤΩΝ ΧΡΗΣΗΣ 1/01/2006-31/12/2006	
ΚΕΡΔΗ (ΖΗΜΙΕΣ) ΑΠΟ ΤΗ ΣΥΝΗΘΗ ΛΕΙΤΟΥΡΓΙΑ [ΚΠΤΦ]	
Ασφαλίσεις ζωής	
Καθαρά δεδουλευμένα ασφάλιστρα ασφαλειών ζωής	339.098.000,00
Μείον: Δεδουλευμένες προμήθειες και έξοδα παραγωγής ασφαλειών ζωής	37.144.000,00
Μείον: Πληρωθείσες αποζημιώσεις ασφαλειών ζωής	142.174.000,00
Μεταβολή μαθηματικών και λοιπών προβλέψεων ασφαλειών ζωής	-152.112.000,00
Καθαρό εισόδημα επενδύσεων ασφαλειών ζωής	44.654.000,00
Κέρδη (ζημίες) κλάδου ασφαλειών ζωής	52.322.000,00
Κέρδη (ζημίες) κλάδου ασφαλειών κατά ζημιών	
Καθαρά δεδουλευμένα ασφάλιστρα ασφαλειών κατά ζημιών	299.028.000,00
Μείον: Δεδουλευμένες προμήθειες και έξοδα παραγωγής ασφαλειών κατά ζημιών	31.458.000,00
Μείον: Πληρωθείσες αποζημιώσεις ασφαλειών κατά ζημιών	185.826.000,00
Καθαρό εισόδημα επενδύσεων ασφαλειών κατά ζημιών	17.299.000,00
Κέρδη (ζημίες) ασφαλειών κατά ζημιών	99.043.000,00
Λοιπά λειτουργικά έσοδα	
Σύνολο λοιπών λειτουργικών εσόδων	7.608.000,00
Λοιπά λειτουργικά έξοδα	
Λοιπά έξοδα διοίκησης	163.165.000,00
Ζημίες απομείωσης (αντιλογισμός) περιουσιακών στοιχείων	
Λοιπά λειτουργικά έξοδα	
Σύνολο λειτουργικών εξόδων	163.165.000,00
ΚΕΡΔΗ (ΖΗΜΙΕΣ) ΑΠΟ ΤΗ ΣΥΝΗΘΗ ΛΕΙΤΟΥΡΓΙΑ [ΚΠΤΦ]	-4.192.000,00
ΚΕΡΔΗ (ΖΗΜΙΕΣ) ΠΡΟ ΦΟΡΩΝ	

Χρηματοοικονομικά έξοδα	
Λοιπά μη λειτουργικά έξοδα	
ΚΕΡΔΗ (ΖΗΜΙΕΣ) ΠΡΟ ΦΟΡΩΝ	-4.192.000,00
ΚΕΡΔΗ (ΖΗΜΙΕΣ) ΜΕΤΑ ΦΟΡΩΝ	
Φόρος εισοδήματος	3.411.000,00
ΚΕΡΔΗ (ΖΗΜΙΕΣ) ΜΕΤΑ ΦΟΡΩΝ	-7.603.000,00
ΚΕΡΔΗ (ΖΗΜΙΕΣ)	
Κέρδη (ζημίες) από εργασίες που διεκόπησαν μετά φόρων	
ΚΕΡΔΗ (ΖΗΜΙΕΣ)	-7.603.000,00
ΚΕΡΔΗ (ΖΗΜΙΕΣ) ΠΟΥ ΑΝΑΛΟΓΟΥΝ ΣΤΗ ΜΗΤΡΙΚΗ Ή ΣΤΙΣ ΜΕΤΟΧΕΣ ΜΕΙΟΨΗΦΙΑΣ	
Κέρδη (ζημίες) που αναλογούν στη μητρική	-7.603.000,00
ΚΕΡΔΗ (ΖΗΜΙΕΣ) ΑΝΑ ΜΕΤΟΧΗ	
Βασικά κέρδη (ζημίες) ανά μετοχή	-0,06

ΙΣΟΛΟΓΙΣΜΟΣ 2007			
ΕΝΕΡΓΗΤΙΚΟ		ΠΑΘΗΤΙΚΟ	
Ακίνητα, εγκαταστάσεις και εξοπλισμός	123.376.000,00	Α.ΥΠΟΧΡΕΩΣΕΙΣ	
Γήπεδα		Υποχρεώσεις από πιστωτικούς τίτλους	302.399.000,00
Κτίρια		Υποχρεώσεις προς αντασφαλιστές	
Έπιπλα και εξοπλισμός		Υποχρεώσεις από αντασφαλιστικές δραστηριότητες	40.083.000,00
Μεταφορικά μέσα		Δικαιώματα συνταξιοδότησης εργαζομένων	
Βελτιώσεις μίσθιου		Προβλέψεις	372.253.000,00
Λοιπά πάγια		Ασφαλιστικές προβλέψεις	
Σύνολο αξίας κτήσης ακινήτων, εγκαταστάσεων και εξοπλισμού		Σύνολο μαθηματικών προβλέψεων ασφαλειών ζωής	938.117.000,00
Γήπεδα		Σύνολο μαθηματικών προβλέψεων ασφαλειών ζημιών	355.723.000,00
Κτίρια		Σύνολο λοιπών ασφαλιστικών προβλέψεων	580.207.000,00

Έπιπλα και εξοπλισμός		Σύνολο ασφαλιστικών προβλέψεων	1.874.047.000,00
Μεταφορικά μέσα		Σύνολο φορολογικών υποχρεώσεων	
Βελτιώσεις μίσθιου		Αναβαλλόμενες φορολογικές υποχρεώσεις	
Λοιπά πάγια		Φορολογικές υποχρεώσεις	
Σύνολο αποσβέσεων και απομείωσης ακινήτων, εγκαταστάσεων και εξοπλισμού		Λοιπές τρέχουσες υποχρεώσεις	
Κτίρια		ΣΥΝΟΛΟ ΥΠΟΧΡΕΩΣΕΩΝ	2.588.782.000,00
Έπιπλα και εξοπλισμός		Β.ΙΔΙΑ ΚΕΦΑΛΑΙΑ	
Μεταφορικά μέσα		Ίδια κεφάλαια που αναλογούν στη μητρική	
Βελτιώσεις μίσθιου		Εκδοθέν κεφάλαιο	322.767.000,00
Επενδύσεις σε ακίνητα	140.250.000,00	Σύνολο μετοχικού κεφαλαίου	322.767.000,00
Άυλα περιουσιακά στοιχεία	1.577.000,00	Αποθεματικό υπέρ το άρτιο	38.732.000,00
Σύνολο αναγνωρίσιμων άυλων περιουσιακών στοιχείων		Αποθεματικά	
Λογισμικό		Τακτικό αποθεματικό	
Σύνολο αξίας κτήσης άυλων περιουσιακών στοιχείων		Αποθεματικά αναπροσαρμογής	
Σύνολο αναγνωρίσιμων άυλων περιουσιακών στοιχείων		Αφορολόγητα αποθεματικά	
Λογισμικό		Λοιπά αποθεματικά	
Σύνολο αποσβέσεων και απομείωσης άυλων περιουσιακών στοιχείων		Σωρευμένα κέρδη	-234.122.000,00
Σύνολο αναγνωρίσιμων άυλων περιουσιακών στοιχείων		Ίδια κεφάλαια που αναλογούν στη μητρική	88.645.000,00
Επενδύσεις σε συνδεδεμένες εταιρείες	18.214.000,00	ΣΥΝΟΛΟ ΙΔΙΩΝ ΚΕΦΑΛΑΙΩΝ	88.645.000,00
Αξιόγραφα εμπορικού χαρτοφυλακίου		ΣΥΝΟΛΟ ΠΑΘΗΤΙΚΟΥ	2.677.427.000,00
Αξιόγραφα προς εκποίηση	797.906.000,00		
Απαιτήσεις κατά ασφαλισμένων	200.086.000,00		
Απαιτήσεις κατά αντασφαλιστών			
Απαιτήσεις από αντασφαλιστικές δραστηριότητες	82.244.000,00		
Σύνολο φορολογικών απαιτήσεων			

Αναβαλλόμενες φορολογικές απαιτήσεις			
Τρέχουσες φορολογικές απαιτήσεις			
Σύνολο λοιπών χρηματοοικονομικών επενδύσεων	630.477.000,00		
Πελάτες και λοιπές απαιτήσεις			
Προκαταβολές			
Περιουσιακά στοιχεία διαθέσιμα προς εκποίηση			
Μετρητά και ισοδύναμα μετρητών			
Ταμείο			
Καταθέσεις σε τράπεζες			
Λοιπά περιουσιακά στοιχεία	683.297.000,00		
ΣΥΝΟΛΟ ΕΝΕΡΓΗΤΙΚΟΥ	2.677.427.000,00		

ΚΑΤΑΣΤΑΣΗ ΑΠΟΤΕΛΕΣΜΑΤΩΝ ΧΡΗΣΗΣ 1/01/2007-31/12/2007	
ΚΕΡΔΗ (ΖΗΜΙΕΣ) ΑΠΟ ΤΗ ΣΥΝΗΘΗ ΛΕΙΤΟΥΡΓΙΑ [ΚΠΤΦ]	
Ασφαλίσεις ζωής	
Καθαρά δεδουλευμένα ασφάλιστρα ασφαλειών ζωής	415.462.000,00
Μείον: Δεδουλευμένες προμήθειες και έξοδα παραγωγής ασφαλειών ζωής	49.481.000,00
Μείον: Πληρωθείσες αποζημιώσεις ασφαλειών ζωής	186.468.000,00
Μεταβολή μαθηματικών και λοιπών προβλέψεων ασφαλειών ζωής	-169.392.000,00
Καθαρό εισόδημα επενδύσεων ασφαλειών ζωής	49.786.000,00
Κέρδη (ζημίες) κλάδου ασφαλειών ζωής	59.907.000,00
Κέρδη (ζημίες) κλάδου ασφαλειών κατά ζημιών	
Καθαρά δεδουλευμένα ασφάλιστρα ασφαλειών κατά ζημιών	288.273.000,00
Μείον: Δεδουλευμένες προμήθειες και έξοδα παραγωγής ασφαλειών κατά ζημιών	41.037.000,00
Μείον: Πληρωθείσες αποζημιώσεις ασφαλειών κατά ζημιών	184.719.000,00
Καθαρό εισόδημα επενδύσεων ασφαλειών κατά ζημιών	30.042.000,00
Κέρδη (ζημίες) ασφαλειών κατά ζημιών	92.559.000,00
Λοιπά λειτουργικά έσοδα	
Σύνολο λοιπών λειτουργικών εσόδων	12.678.000,00

Λοιπά λειτουργικά έξοδα	
Λοιπά έξοδα διοίκησης	
Ζημίες απομείωσης (αντιλογισμός) περιουσιακών στοιχείων	
Λοιπά λειτουργικά έξοδα	157.649.000,00
Σύνολο λειτουργικών εξόδων	157.649.000,00
ΚΕΡΔΗ (ΖΗΜΙΕΣ) ΑΠΟ ΤΗ ΣΥΝΗΘΗ ΛΕΙΤΟΥΡΓΙΑ [ΚΠΤΦ]	7.495.000,00
ΚΕΡΔΗ (ΖΗΜΙΕΣ) ΠΡΟ ΦΟΡΩΝ	
Χρηματοοικονομικά έξοδα	
Λοιπά μη λειτουργικά έξοδα	25.677.000,00
ΚΕΡΔΗ (ΖΗΜΙΕΣ) ΠΡΟ ΦΟΡΩΝ	-18.782.000,00
ΚΕΡΔΗ (ΖΗΜΙΕΣ) ΜΕΤΑ ΦΟΡΩΝ	
Φόρος εισοδήματος	-977.000,00
ΚΕΡΔΗ (ΖΗΜΙΕΣ) ΜΕΤΑ ΦΟΡΩΝ	-17.205.000,00
ΚΕΡΔΗ (ΖΗΜΙΕΣ)	
Κέρδη (ζημίες) από εργασίες που διεκόπησαν μετά φόρων	
ΚΕΡΔΗ (ΖΗΜΙΕΣ)	-17.205.000,00
ΚΕΡΔΗ (ΖΗΜΙΕΣ) ΠΟΥ ΑΝΑΛΟΓΟΥΝ ΣΤΗ ΜΗΤΡΙΚΗ Ή ΣΤΙΣ ΜΕΤΟΧΕΣ ΜΕΙΟΨΗΦΙΑΣ	
Κέρδη (ζημίες) που αναλογούν στη μητρική	-17.205.000,00
ΚΕΡΔΗ (ΖΗΜΙΕΣ) ΑΝΑ ΜΕΤΟΧΗ	
Βασικά κέρδη (ζημίες) ανά μετοχή	

ΙΣΟΛΟΓΙΣΜΟΣ 2008			
ΕΝΕΡΓΗΤΙΚΟ		ΠΑΘΗΤΙΚΟ	
Ακίνητα, εγκαταστάσεις και εξοπλισμός	123.767.000,00	Α.ΥΠΟΧΡΕΩΣΕΙΣ	
Γήπεδα		Υποχρεώσεις από πιστωτικούς τίτλους	
Κτίρια		Υποχρεώσεις προς ανασφαλιστές	
Έπιπλα και εξοπλισμός		Υποχρεώσεις από ανασφαλιστικές δραστηριότητες	24.317.000,00
Μεταφορικά μέσα		Δικαιώματα συνταξιοδότησης εργαζομένων	

Βελτιώσεις μίσθιου		Προβλέψεις	370.572.000,00
Λοιπά πάγια		Ασφαλιστικές προβλέψεις	
Σύνολο αξίας κτήσης ακινήτων, εγκαταστάσεων και εξοπλισμού		Σύνολο μαθηματικών προβλέψεων ασφαλειών ζωής	1.026.500.000,00
Γήπεδα		Σύνολο μαθηματικών προβλέψεων ασφαλειών ζημιών	401.967.000,00
Κτίρια		Σύνολο λοιπών ασφαλιστικών προβλέψεων	529.233.000,00
Έπιπλα και εξοπλισμός		Σύνολο ασφαλιστικών προβλέψεων	1.957.700.000,00
Μεταφορικά μέσα		Σύνολο φορολογικών υποχρεώσεων	
Βελτιώσεις μίσθιου		Αναβαλλόμενες φορολογικές υποχρεώσεις	
Λοιπά πάγια		Φορολογικές υποχρεώσεις	
Σύνολο αποσβέσεων και απομείωσης ακινήτων, εγκαταστάσεων και εξοπλισμού		Λοιπές τρέχουσες υποχρεώσεις	
Κτίρια		ΣΥΝΟΛΟ ΥΠΟΧΡΕΩΣΕΩΝ	2.352.589.000,00
Έπιπλα και εξοπλισμός		Β.ΙΔΙΑ ΚΕΦΑΛΑΙΑ	
Μεταφορικά μέσα		Ίδια κεφάλαια που αναλογούν στη μητρική	
Βελτιώσεις μίσθιου		Εκδοθέν κεφάλαιο	355.044.000,00
Επενδύσεις σε ακίνητα	136.283.000,00	Σύνολο μετοχικού κεφαλαίου	
Άυλα περιουσιακά στοιχεία	1.753.000,00	Αποθεματικό υπέρ το άρτιο	
Σύνολο αναγνωρίσιμων άυλων περιουσιακών στοιχείων		Αποθεματικά	
Λογισμικό		Τακτικό αποθεματικό	
Σύνολο αξίας κτήσης άυλων περιουσιακών στοιχείων		Αποθεματικά αναπροσαρμογής	
Σύνολο αναγνωρίσιμων άυλων περιουσιακών στοιχείων		Αφορολόγητα αποθεματικά	
Λογισμικό		Λοιπά αποθεματικά	
Σύνολο αποσβέσεων και απομείωσης άυλων περιουσιακών στοιχείων		Σωρευμένα κέρδη	-290.024.000,00
Σύνολο αναγνωρίσιμων άυλων περιουσιακών στοιχείων		Ίδια κεφάλαια που αναλογούν στη μητρική	65.020.000,00
Επενδύσεις σε συνδεδεμένες εταιρείες	18.086.000,00	ΣΥΝΟΛΟ ΙΔΙΩΝ ΚΕΦΑΛΑΙΩΝ	65.020.000,00

Αξιόγραφα εμπορικού χαρτοφυλακίου	125.549.000,00	ΣΥΝΟΛΟ ΠΑΘΗΤΙΚΟΥ	2.417.609.000,00
Αξιόγραφα προς εκποίηση	639.812.000,00		
Απαιτήσεις κατά ασφαλισμένων	214.954.000,00		
Απαιτήσεις κατά αντασφαλιστών			
Απαιτήσεις από αντασφαλιστικές δραστηριότητες	76.956.000,00		
Σύνολο φορολογικών απαιτήσεων			
Αναβαλλόμενες φορολογικές απαιτήσεις			
Τρέχουσες φορολογικές απαιτήσεις			
Σύνολο λοιπών χρηματοοικονομικών επενδύσεων	376.104.000,00		
Πελάτες και λοιπές απαιτήσεις			
Προκαταβολές			
Περιουσιακά στοιχεία διαθέσιμα προς εκποίηση			
Μετρητά και ισοδύναμα μετρητών			
Ταμείο			
Καταθέσεις σε τράπεζες			
Λοιπά περιουσιακά στοιχεία	704.345.000,00		
ΣΥΝΟΛΟ ΕΝΕΡΓΗΤΙΚΟΥ	2.417.609.000,00		

ΚΑΤΑΣΤΑΣΗ ΑΠΟΤΕΛΕΣΜΑΤΩΝ ΧΡΗΣΗΣ 1/01/2008-31/12/2008

ΚΕΡΔΗ (ΖΗΜΙΕΣ) ΑΠΟ ΤΗ ΣΥΝΗΘΗ ΛΕΙΤΟΥΡΓΙΑ [ΚΠΤΦ]	
Ασφαλίσεις ζωής	
Καθαρά δεδουλευμένα ασφάλιστρα ασφαλειών ζωής	455.204.000,00
Μείον: Δεδουλευμένες προμήθειες και έξοδα παραγωγής ασφαλειών ζωής	43.539.000,00
Μείον: Πληρωθείσες αποζημιώσεις ασφαλειών ζωής	229.047.000,00
Μεταβολή μαθηματικών και λοιπών προβλέψεων ασφαλειών ζωής	-27.873.000,00
Καθαρό εισόδημα επενδύσεων ασφαλειών ζωής	-59.250.000,00
Κέρδη (ζημίες) κλάδου ασφαλειών ζωής	95.495.000,00
Κέρδη (ζημίες) κλάδου ασφαλειών κατά ζημιών	

Καθαρά δεδουλευμένα ασφάλιστρα ασφαλειών κατά ζημιών	307.209.000,00
Μείον:Δεδουλευμένες προμήθειες και έξοδα παραγωγής ασφαλειών κατά ζημιών	39.669.000,00
Μείον:Πληρωθείσες αποζημιώσεις ασφαλειών κατά ζημιών	187.603.000,00
Καθαρό εισόδημα επενδύσεων ασφαλειών κατά ζημιών	9.502.000,00
Κέρδη (ζημίες) ασφαλειών κατά ζημιών	89.439.000,00
Λοιπά λειτουργικά έσοδα	
Σύνολο λοιπών λειτουργικών εσόδων	9.415.000,00
Λοιπά λειτουργικά έξοδα	
Λοιπά έξοδα διοίκησης	
Ζημίες απομείωσης (αντιλογισμός) περιουσιακών στοιχείων	
Λοιπά λειτουργικά έξοδα	163.789.000,00
Σύνολο λειτουργικών εξόδων	163.789.000,00
ΚΕΡΔΗ (ΖΗΜΙΕΣ) ΑΠΟ ΤΗ ΣΥΝΗΘΗ ΛΕΙΤΟΥΡΓΙΑ [ΚΠΤΦ]	30.560.000,00
ΚΕΡΔΗ (ΖΗΜΙΕΣ) ΠΡΟ ΦΟΡΩΝ	
Χρηματοοικονομικά έξοδα	
Λοιπά μη λειτουργικά έξοδα	14.960.000,00
ΚΕΡΔΗ (ΖΗΜΙΕΣ) ΠΡΟ ΦΟΡΩΝ	15.600.000,00
ΚΕΡΔΗ (ΖΗΜΙΕΣ) ΜΕΤΑ ΦΟΡΩΝ	
Φόρος εισοδήματος	17.298.000,00
ΚΕΡΔΗ (ΖΗΜΙΕΣ) ΜΕΤΑ ΦΟΡΩΝ	-1.698.000,00
ΚΕΡΔΗ (ΖΗΜΙΕΣ)	
Κέρδη (ζημίες) από εργασίες που διεκόπησαν μετά φόρων	159.071.000,00
ΚΕΡΔΗ (ΖΗΜΙΕΣ)	-160.769.000,00
ΚΕΡΔΗ (ΖΗΜΙΕΣ) ΠΟΥ ΑΝΑΛΟΓΟΥΝ ΣΤΗ ΜΗΤΡΙΚΗ Ή ΣΤΙΣ ΜΕΤΟΧΕΣ ΜΕΙΩΨΗΦΙΑΣ	
Κέρδη (ζημίες) που αναλογούν στη μητρική	-160.769.000,00
ΚΕΡΔΗ (ΖΗΜΙΕΣ) ΑΝΑ ΜΕΤΟΧΗ	
Βασικά κέρδη (ζημίες) ανά μετοχή	

ΙΣΟΛΟΓΙΣΜΟΣ 2009

ΕΝΕΡΓΗΤΙΚΟ		ΠΑΘΗΤΙΚΟ	
Ακίνητα, εγκαταστάσεις και εξοπλισμός	122.082.000,00	A.ΥΠΟΧΡΕΩΣΕΙΣ	
Γήπεδα		Υποχρεώσεις από πιστωτικούς τίτλους	
Κτίρια		Υποχρεώσεις προς αντασφαλιστές	
Έπιπλα και εξοπλισμός		Υποχρεώσεις από αντασφαλιστικές δραστηριότητες	19.988.000,00
Μεταφορικά μέσα		Δικαιώματα συνταξιοδότησης εργαζομένων	
Βελτιώσεις μίσθιου		Προβλέψεις	383.514.000,00
Λοιπά πάγια		Ασφαλιστικές προβλέψεις	
Σύνολο αξίας κτήσης ακινήτων, εγκαταστάσεων και εξοπλισμού		Σύνολο μαθηματικών προβλέψεων ασφαλειών ζωής	1.181.423.000,00
Γήπεδα		Σύνολο μαθηματικών προβλέψεων ασφαλειών ζημιών	479.423.000,00
Κτίρια		Σύνολο λοιπών ασφαλιστικών προβλέψεων	580.087.000,00
Έπιπλα και εξοπλισμός		Σύνολο ασφαλιστικών προβλέψεων	2.240.933.000,00
Μεταφορικά μέσα		Σύνολο φορολογικών υποχρεώσεων	
Βελτιώσεις μίσθιου		Αναβαλλόμενες φορολογικές υποχρεώσεις	
Λοιπά πάγια		Φορολογικές υποχρεώσεις	
Σύνολο αποσβέσεων και απομείωσης ακινήτων, εγκαταστάσεων και εξοπλισμού		Λοιπές τρέχουσες υποχρεώσεις	
Κτίρια		ΣΥΝΟΛΟ ΥΠΟΧΡΕΩΣΕΩΝ	2.644.435.000,00
Έπιπλα και εξοπλισμός		B.ΙΔΙΑ ΚΕΦΑΛΑΙΑ	
Μεταφορικά μέσα		Ίδια κεφάλαια που αναλογούν στη μητρική	
Βελτιώσεις μίσθιου		Εκδοθέν κεφάλαιο	538.560.000,00
Επενδύσεις σε ακίνητα	136.482.000,00	Σύνολο μετοχικού κεφαλαίου	365.044.000,00
Άυλα περιουσιακά στοιχεία	2.811.000,00	Αποθεματικό υπέρ το άρτιο	173.516.000,00
Σύνολο αναγνωρίσιμων άυλων περιουσιακών στοιχείων		Αποθεματικά	-35.101.000,00
Λογισμικό		Τακτικό αποθεματικό	

Σύνολο αξίας κτήσης άυλων περιουσιακών στοιχείων		Αποθεματικά αναπροσαρμογής	
Σύνολο αναγνωρίσιμων άυλων περιουσιακών στοιχείων		Αφορολόγητα αποθεματικά	
Λογισμικό		Λοιπά αποθεματικά	
Σύνολο αποσβέσεων και απομείωσης άυλων περιουσιακών στοιχείων		Σωρευμένα κέρδη	-329.997.000,00
Σύνολο αναγνωρίσιμων άυλων περιουσιακών στοιχείων		Ίδια κεφάλαια που αναλογούν στη μητρική	173.462.000,00
Επενδύσεις σε συνδεδεμένες εταιρείες	17.857.000,00	ΣΥΝΟΛΟ ΙΔΙΩΝ ΚΕΦΑΛΑΙΩΝ	173.462.000,00
Αξιόγραφα εμπορικού χαρτοφυλακίου	94.604.000,00	ΣΥΝΟΛΟ ΠΑΘΗΤΙΚΟΥ	2.817.897.000,00
Αξιόγραφα προς εκποίηση	883.637.000,00		
Απαιτήσεις κατά ασφαλισμένων			
Απαιτήσεις κατά αντασφαλιστών	361.713.000,00		
Απαιτήσεις από αντασφαλιστικές δραστηριότητες	85.491.000,00		
Σύνολο φορολογικών απαιτήσεων			
Αναβαλλόμενες φορολογικές απαιτήσεις	70.521.000,00		
Τρέχουσες φορολογικές απαιτήσεις	9.743.000,00		
Σύνολο λοιπών χρηματοοικονομικών επενδύσεων	402.813.000,00		
Πελάτες και λοιπές απαιτήσεις			
Προκαταβολές			
Περιουσιακά στοιχεία διαθέσιμα προς εκποίηση			
Μετρητά και ισοδύναμα μετρητών	477.656.000,00		
Ταμείο			
Καταθέσεις σε τράπεζες			
Λοιπά περιουσιακά στοιχεία	152.487.000,00		
ΣΥΝΟΛΟ ΕΝΕΡΓΗΤΙΚΟΥ	2.817.897.000,00		

ΚΑΤΑΣΤΑΣΗ ΑΠΟΤΕΛΕΣΜΑΤΩΝ ΧΡΗΣΗΣ 1/01/2009-31/12/2009

ΚΕΡΔΗ (ΖΗΜΙΕΣ) ΑΠΟ ΤΗ ΣΥΝΗΘΗ ΛΕΙΤΟΥΡΓΙΑ [ΚΠΤΦ]

Ασφαλίσεις ζωής	
Καθαρά δεδουλευμένα ασφάλιστρα ασφαλειών ζωής	475.640.000,00
Μείον:Δεδουλευμένες προμήθειες και έξοδα παραγωγής ασφαλειών ζωής	43.411.000,00
Μείον:Πληρωθείσες αποζημιώσεις ασφαλειών ζωής	320.740.000,00
Μεταβολή μαθηματικών και λοιπών προβλέψεων ασφαλειών ζωής	-136.981.000,00
Καθαρό εισόδημα επενδύσεων ασφαλειών ζωής	61.048.000,00
Κέρδη (ζημίες) κλάδου ασφαλειών ζωής	35.556.000,00
Κέρδη (ζημίες) κλάδου ασφαλειών κατά ζημιών	
Καθαρά δεδουλευμένα ασφάλιστρα ασφαλειών κατά ζημιών	362.909.000,00
Μείον:Δεδουλευμένες προμήθειες και έξοδα παραγωγής ασφαλειών κατά ζημιών	50.450.000,00
Μείον:Πληρωθείσες αποζημιώσεις ασφαλειών κατά ζημιών	231.128.000,00
Καθαρό εισόδημα επενδύσεων ασφαλειών κατά ζημιών	-9.218.000,00
Κέρδη (ζημίες) ασφαλειών κατά ζημιών	72.113.000,00
Λοιπά λειτουργικά έσοδα	
Σύνολο λοιπών λειτουργικών εσόδων	14.338.000,00
Λοιπά λειτουργικά έξοδα	
Λοιπά έξοδα διοίκησης	
Ζημίες απομείωσης (αντιλογισμός) περιουσιακών στοιχείων	
Λοιπά λειτουργικά έξοδα	154.304.000,00
Σύνολο λειτουργικών εξόδων	154.304.000,00
ΚΕΡΔΗ (ΖΗΜΙΕΣ) ΑΠΟ ΤΗ ΣΥΝΗΘΗ ΛΕΙΤΟΥΡΓΙΑ [ΚΠΤΦ]	-32.297.000,00
ΚΕΡΔΗ (ΖΗΜΙΕΣ) ΠΡΟ ΦΟΡΩΝ	
Χρηματοοικονομικά έξοδα	
Λοιπά μη λειτουργικά έξοδα	26.203.000,00
ΚΕΡΔΗ (ΖΗΜΙΕΣ) ΠΡΟ ΦΟΡΩΝ	-58.500.000,00
ΚΕΡΔΗ (ΖΗΜΙΕΣ) ΜΕΤΑ ΦΟΡΩΝ	
Φόρος εισοδήματος	-5.660.000,00
ΚΕΡΔΗ (ΖΗΜΙΕΣ) ΜΕΤΑ ΦΟΡΩΝ	-52.840.000,00
ΚΕΡΔΗ (ΖΗΜΙΕΣ)	
Κέρδη (ζημίες) από εργασίες που διεκόπησαν μετά φόρων	-121.365.000,00

ΚΕΡΔΗ (ΖΗΜΙΕΣ)	68.525.000,00
ΚΕΡΔΗ (ΖΗΜΙΕΣ) ΠΟΥ ΑΝΑΛΟΓΟΥΝ ΣΤΗ ΜΗΤΡΙΚΗ Ή ΣΤΙΣ ΜΕΤΟΧΕΣ ΜΕΙΩΣΗΦΙΑΣ	
Κέρδη (ζημίες) που αναλογούν στη μητρική	68.525.000,00
ΚΕΡΔΗ (ΖΗΜΙΕΣ) ΑΝΑ ΜΕΤΟΧΗ	
Βασικά κέρδη (ζημίες) ανά μετοχή	

ΙΣΟΛΟΓΙΣΜΟΣ 2010			
ΕΝΕΡΓΗΤΙΚΟ		ΠΑΘΗΤΙΚΟ	
Ακίνητα, εγκαταστάσεις και εξοπλισμός	121.052.000,00	A.ΥΠΟΧΡΕΩΣΕΙΣ	
Γήπεδα		Υποχρεώσεις από πιστωτικούς τίτλους	
Κτίρια		Υποχρεώσεις προς αντασφαλιστές	
Έπιπλα και εξοπλισμός		Υποχρεώσεις από αντασφαλιστικές δραστηριότητες	19.136.000,00
Μεταφορικά μέσα		Δικαιώματα συνταξιοδότησης εργαζομένων	
Βελτιώσεις μίσθιου		Προβλέψεις	378.098.000,00
Λοιπά πάγια		Ασφαλιστικές προβλέψεις	
Σύνολο αξίας κτήσης ακινήτων, εγκαταστάσεων και εξοπλισμού		Σύνολο μαθηματικών προβλέψεων ασφαλειών ζωής	1.309.375.000,00
Γήπεδα		Σύνολο μαθηματικών προβλέψεων ασφαλειών ζημιών	581.517.000,00
Κτίρια		Σύνολο λοιπών ασφαλιστικών προβλέψεων	553.952.000,00
Έπιπλα και εξοπλισμός		Σύνολο ασφαλιστικών προβλέψεων	2.444.844.000,00
Μεταφορικά μέσα		Σύνολο φορολογικών υποχρεώσεων	
Βελτιώσεις μίσθιου		Αναβαλλόμενες φορολογικές υποχρεώσεις	
Λοιπά πάγια		Φορολογικές υποχρεώσεις	
Σύνολο αποσβέσεων και απομείωσης ακινήτων, εγκαταστάσεων και εξοπλισμού		Λοιπές τρέχουσες υποχρεώσεις	806.755.000,00
Κτίρια		ΣΥΝΟΛΟ ΥΠΟΧΡΕΩΣΕΩΝ	3.648.833.000,00
Έπιπλα και εξοπλισμός		B.ΙΔΙΑ ΚΕΦΑΛΑΙΑ	

Μεταφορικά μέσα		Ίδια κεφάλαια που αναλογούν στη μητρική	
Βελτιώσεις μίσθιου		Εκδοθέν κεφάλαιο	538.560.000,00
Επενδύσεις σε ακίνητα	131.793.000,00	Σύνολο μετοχικού κεφαλαίου	365.044.000,00
Άυλα περιουσιακά στοιχεία	3.122.000,00	Αποθεματικό υπέρ το άρτιο	173.516.000,00
Σύνολο αναγνωρίσιμων άυλων περιουσιακών στοιχείων		Αποθεματικά	-36.892.000,00
Λογισμικό		Τακτικό αποθεματικό	
Σύνολο αξίας κτήσης άυλων περιουσιακών στοιχείων		Αποθεματικά αναπροσαρμογής	
Σύνολο αναγνωρίσιμων άυλων περιουσιακών στοιχείων		Αφορολόγητα αποθεματικά	
Λογισμικό		Λοιπά αποθεματικά	
Σύνολο αποσβέσεων και απομείωσης άυλων περιουσιακών στοιχείων		Σωρευμένα κέρδη	-374.231.000,00
Σύνολο αναγνωρίσιμων άυλων περιουσιακών στοιχείων		Ίδια κεφάλαια που αναλογούν στη μητρική	127.437.000,00
Επενδύσεις σε συνδεδεμένες εταιρείες	16.349.000,00	ΣΥΝΟΛΟ ΙΔΙΩΝ ΚΕΦΑΛΑΙΩΝ	127.437.000,00
Αξιόγραφα εμπορικού χαρτοφυλακίου	554.210.000,00	ΣΥΝΟΛΟ ΠΑΘΗΤΙΚΟΥ	3.776.270.000,00
Αξιόγραφα προς εκποίηση	559.152.000,00		
Απαιτήσεις κατά ασφαλισμένων	366.395.000,00		
Απαιτήσεις κατά αντασφαλιστών			
Απαιτήσεις από αντασφαλιστικές δραστηριότητες	111.604.000,00		
Σύνολο φορολογικών απαιτήσεων			
Αναβαλλόμενες φορολογικές απαιτήσεις	68.171.000,00		
Τρέχουσες φορολογικές απαιτήσεις	14.585.000,00		
Σύνολο λοιπών χρηματοοικονομικών επενδύσεων	362.633.000,00		
Πελάτες και λοιπές απαιτήσεις			
Προκαταβολές			
Περιουσιακά στοιχεία διαθέσιμα προς εκποίηση	1.371.000,00		
Μετρητά και ισοδύναμα μετρητών	1.166.027.000,00		

Ταμείο			
Καταθέσεις σε τράπεζες			
Λοιπά περιουσιακά στοιχεία	299.806.000,00		
ΣΥΝΟΛΟ ΕΝΕΡΓΗΤΙΚΟΥ	3.776.270.000,00		

ΚΑΤΑΣΤΑΣΗ ΑΠΟΤΕΛΕΣΜΑΤΩΝ ΧΡΗΣΗΣ 1/01/2010-31/12/2010	
ΚΕΡΔΗ (ΖΗΜΙΕΣ) ΑΠΟ ΤΗ ΣΥΝΗΘΗ ΛΕΙΤΟΥΡΓΙΑ [ΚΠΤΦ]	
Ασφαλίσεις ζωής	
Καθαρά δεδουλευμένα ασφάλιστρα ασφαλειών ζωής	439.342.000,00
Μείον:Δεδουλευμένες προμήθειες και έξοδα παραγωγής ασφαλειών ζωής	54.450.000,00
Μείον:Πληρωθείσες αποζημιώσεις ασφαλειών ζωής	325.472.000,00
Μεταβολή μαθηματικών και λοιπών προβλέψεων ασφαλειών ζωής	-90.585.000,00
Καθαρό εισόδημα επενδύσεων ασφαλειών ζωής	53.161.000,00
Κέρδη (ζημίες) κλάδου ασφαλειών ζωής	21.996.000,00
Κέρδη (ζημίες) κλάδου ασφαλειών κατά ζημιών	
Καθαρά δεδουλευμένα ασφάλιστρα ασφαλειών κατά ζημιών	472.182.000,00
Μείον:Δεδουλευμένες προμήθειες και έξοδα παραγωγής ασφαλειών κατά ζημιών	72.633.000,00
Μείον:Πληρωθείσες αποζημιώσεις ασφαλειών κατά ζημιών	278.698.000,00
Καθαρό εισόδημα επενδύσεων ασφαλειών κατά ζημιών	17.459.000,00
Κέρδη (ζημίες) ασφαλειών κατά ζημιών	138.310.000,00
Λοιπά λειτουργικά έσοδα	
Σύνολο λοιπών λειτουργικών εσόδων	15.269.000,00
Λοιπά λειτουργικά έξοδα	
Λοιπά έξοδα διοίκησης	
Ζημίες απομείωσης (αντιλογισμός) περιουσιακών στοιχείων	40.744.000,00
Λοιπά λειτουργικά έξοδα	174.727.000,00
Σύνολο λειτουργικών εξόδων	215.471.000,00
ΚΕΡΔΗ (ΖΗΜΙΕΣ) ΑΠΟ ΤΗ ΣΥΝΗΘΗ ΛΕΙΤΟΥΡΓΙΑ [ΚΠΤΦ]	-39.896.000,00
ΚΕΡΔΗ (ΖΗΜΙΕΣ) ΠΡΟ ΦΟΡΩΝ	
Χρηματοοικονομικά έξοδα	

Λοιπά μη λειτουργικά έξοδα	650.000,00
ΚΕΡΔΗ (ΖΗΜΙΕΣ) ΠΡΟ ΦΟΡΩΝ	-40.546.000,00
ΚΕΡΔΗ (ΖΗΜΙΕΣ) ΜΕΤΑ ΦΟΡΩΝ	
Φόρος εισοδήματος	3.688.000,00
ΚΕΡΔΗ (ΖΗΜΙΕΣ) ΜΕΤΑ ΦΟΡΩΝ	-44.234.000,00
ΚΕΡΔΗ (ΖΗΜΙΕΣ)	
Κέρδη (ζημίες) από εργασίες που διεκόπησαν μετά φόρων	1.791.000,00
ΚΕΡΔΗ (ΖΗΜΙΕΣ)	-46.025.000,00
ΚΕΡΔΗ (ΖΗΜΙΕΣ) ΠΟΥ ΑΝΑΛΟΓΟΥΝ ΣΤΗ ΜΗΤΡΙΚΗ Ή ΣΤΙΣ ΜΕΤΟΧΕΣ ΜΕΙΟΨΗΦΙΑΣ	
Κέρδη (ζημίες) που αναλογούν στη μητρική	-46.025.000,00
ΚΕΡΔΗ (ΖΗΜΙΕΣ) ΑΝΑ ΜΕΤΟΧΗ	
Βασικά κέρδη (ζημίες) ανά μετοχή	

ΙΣΟΛΟΓΙΣΜΟΣ 2011			
ΕΝΕΡΓΗΤΙΚΟ		ΠΑΘΗΤΙΚΟ	
Ακίνητα, εγκαταστάσεις και εξοπλισμός	123.251.000,00	Α.ΥΠΟΧΡΕΩΣΕΙΣ	
Γήπεδα		Υποχρεώσεις από πιστωτικούς τίτλους	
Κτίρια		Υποχρεώσεις προς αντασφαλιστές	
Έπιπλα και εξοπλισμός		Υποχρεώσεις από αντασφαλιστικές δραστηριότητες	26.397.000,00
Μεταφορικά μέσα		Δικαιώματα συνταξιοδότησης εργαζομένων	10.694.000,00
Βελτιώσεις μίσθιου		Προβλέψεις	
Λοιπά πάγια		Ασφαλιστικές προβλέψεις	
Σύνολο αξίας κτήσης ακινήτων, εγκαταστάσεων και εξοπλισμού		Σύνολο μαθηματικών προβλέψεων ασφαλειών ζωής	1.238.701.000,00
Γήπεδα		Σύνολο μαθηματικών προβλέψεων ασφαλειών ζημιών	612.991.000,00
Κτίρια		Σύνολο λοιπών ασφαλιστικών προβλέψεων	481.087.000,00
Έπιπλα και εξοπλισμός		Σύνολο ασφαλιστικών προβλέψεων	2.332.779.000,00

Μεταφορικά μέσα		Σύνολο φορολογικών υποχρεώσεων	
Βελτιώσεις μίσθιου		Αναβαλλόμενες φορολογικές υποχρεώσεις	
Λοιπά πάγια		Φορολογικές υποχρεώσεις	4.768.000,00
Σύνολο αποσβέσεων και απομείωσης ακινήτων, εγκαταστάσεων και εξοπλισμού		Λοιπές τρέχουσες υποχρεώσεις	759.734.000,00
Κτίρια		ΣΥΝΟΛΟ ΥΠΟΧΡΕΩΣΕΩΝ	3.134.372.000,00
Έπιπλα και εξοπλισμός		Β.ΙΔΙΑ ΚΕΦΑΛΑΙΑ	
Μεταφορικά μέσα		Ίδια κεφάλαια που αναλογούν στη μητρική	
Βελτιώσεις μίσθιου		Εκδοθέν κεφάλαιο	538.560.000,00
Επενδύσεις σε ακίνητα	122.342.000,00	Σύνολο μετοχικού κεφαλαίου	365.044.000,00
Άυλα περιουσιακά στοιχεία	3.865.000,00	Αποθεματικό υπέρ το άρτιο	173.516.000,00
Σύνολο αναγνωρίσιμων άυλων περιουσιακών στοιχείων		Αποθεματικά	9.423.000,00
Λογισμικό		Τακτικό αποθεματικό	
Σύνολο αξίας κτήσης άυλων περιουσιακών στοιχείων		Αποθεματικά αναπροσαρμογής	
Σύνολο αναγνωρίσιμων άυλων περιουσιακών στοιχείων		Αφορολόγητα αποθεματικά	
Λογισμικό		Λοιπά αποθεματικά	
Σύνολο αποσβέσεων και απομείωσης άυλων περιουσιακών στοιχείων		Σωρευμένα κέρδη	-797.440.000,00
Σύνολο αναγνωρίσιμων άυλων περιουσιακών στοιχείων		Ίδια κεφάλαια που αναλογούν στη μητρική	-249.457.000,00
Επενδύσεις σε συνδεδεμένες εταιρείες	16.349.000,00	ΣΥΝΟΛΟ ΙΔΙΩΝ ΚΕΦΑΛΑΙΩΝ	-249.457.000,00
Αξιόγραφα εμπορικού χαρτοφυλακίου	196.744.000,00	ΣΥΝΟΛΟ ΠΑΘΗΤΙΚΟΥ	2.884.915.000,00
Αξιόγραφα προς εκποίηση	372.651.000,00		
Απαιτήσεις κατά ασφαλισμένων	338.322.000,00		
Απαιτήσεις κατά αντασφαλιστών			
Απαιτήσεις από αντασφαλιστικές δραστηριότητες	150.442.000,00		
Σύνολο φορολογικών απαιτήσεων			
Αναβαλλόμενες φορολογικές απαιτήσεις	165.926.000,00		

Τρέχουσες φορολογικές απαιτήσεις			
Σύνολο λοιπών χρηματοοικονομικών επενδύσεων	296.633.000,00		
Πελάτες και λοιπές απαιτήσεις			
Προκαταβολές			
Περιουσιακά στοιχεία διαθέσιμα προς εκποίηση			
Μετρητά και ισοδύναμα μετρητών	987.921.000,00		
Ταμείο			
Καταθέσεις σε τράπεζες			
Λοιπά περιουσιακά στοιχεία	155.469.000,00		
ΣΥΝΟΛΟ ΕΝΕΡΓΗΤΙΚΟΥ	2.884.915.000,00		

ΚΑΤΑΣΤΑΣΗ ΑΠΟΤΕΛΕΣΜΑΤΩΝ ΧΡΗΣΗΣ 1/01/2011-31/12/2011	
ΚΕΡΔΗ (ΖΗΜΙΕΣ) ΑΠΟ ΤΗ ΣΥΝΗΘΗ ΛΕΙΤΟΥΡΓΙΑ [ΚΠΤΦ]	
Ασφαλίσεις ζωής	
Καθαρά δεδουλευμένα ασφάλιστρα ασφαλειών ζωής	364.932.000,00
Μείον: Δεδουλευμένες προμήθειες και έξοδα παραγωγής ασφαλειών ζωής	50.239.000,00
Μείον: Πληρωθείσες αποζημιώσεις ασφαλειών ζωής	392.059.000,00
Μεταβολή μαθηματικών και λοιπών προβλέψεων ασφαλειών ζωής	111.003.000,00
Καθαρό εισόδημα επενδύσεων ασφαλειών ζωής	25.656.000,00
Κέρδη (ζημίες) κλάδου ασφαλειών ζωής	59.293.000,00
Κέρδη (ζημίες) κλάδου ασφαλειών κατά ζημιών	
Καθαρά δεδουλευμένα ασφάλιστρα ασφαλειών κατά ζημιών	411.263.000,00
Μείον: Δεδουλευμένες προμήθειες και έξοδα παραγωγής ασφαλειών κατά ζημιών	61.401.000,00
Μείον: Πληρωθείσες αποζημιώσεις ασφαλειών κατά ζημιών	183.350.000,00
Καθαρό εισόδημα επενδύσεων ασφαλειών κατά ζημιών	24.894.000,00
Κέρδη (ζημίες) ασφαλειών κατά ζημιών	190.806.000,00
Λοιπά λειτουργικά έσοδα	
Σύνολο λοιπών λειτουργικών εσόδων	12.230.000,00

Λοιπά λειτουργικά έξοδα	
Λοιπά έξοδα διοίκησης	140.261.000,00
Ζημίες απομείωσης (αντιλογισμός) περιουσιακών στοιχείων	630.940.000,00
Λοιπά λειτουργικά έξοδα	
Σύνολο λειτουργικών εξόδων	771.201.000,00
ΚΕΡΔΗ (ΖΗΜΙΕΣ) ΑΠΟ ΤΗ ΣΥΝΗΘΗ ΛΕΙΤΟΥΡΓΙΑ [ΚΠΤΦ]	-508.872.000,00
ΚΕΡΔΗ (ΖΗΜΙΕΣ) ΠΡΟ ΦΟΡΩΝ	
Χρηματοοικονομικά έξοδα	10.515.000,00
Λοιπά μη λειτουργικά έξοδα	
ΚΕΡΔΗ (ΖΗΜΙΕΣ) ΠΡΟ ΦΟΡΩΝ	-519.387.000,00
ΚΕΡΔΗ (ΖΗΜΙΕΣ) ΜΕΤΑ ΦΟΡΩΝ	
Φόρος εισοδήματος	-96.178.000,00
ΚΕΡΔΗ (ΖΗΜΙΕΣ) ΜΕΤΑ ΦΟΡΩΝ	-423.209.000,00
ΚΕΡΔΗ (ΖΗΜΙΕΣ)	
Κέρδη (ζημίες) από εργασίες που διεκόπησαν μετά φόρων	-46.315.000,00
ΚΕΡΔΗ (ΖΗΜΙΕΣ)	-376.894.000,00
ΚΕΡΔΗ (ΖΗΜΙΕΣ) ΠΟΥ ΑΝΑΛΟΓΟΥΝ ΣΤΗ ΜΗΤΡΙΚΗ Ή ΣΤΙΣ ΜΕΤΟΧΕΣ ΜΕΙΟΨΗΦΙΑΣ	
Κέρδη (ζημίες) που αναλογούν στη μητρική	-376.894.000,00
ΚΕΡΔΗ (ΖΗΜΙΕΣ) ΑΝΑ ΜΕΤΟΧΗ	
Βασικά κέρδη (ζημίες) ανά μετοχή	

ΙΣΟΛΟΓΙΣΜΟΣ 2012			
ΕΝΕΡΓΗΤΙΚΟ		ΠΑΘΗΤΙΚΟ	
Ακίνητα, εγκαταστάσεις και εξοπλισμός	124.406.000,00	Α.ΥΠΟΧΡΕΩΣΕΙΣ	
Γήπεδα		Υποχρεώσεις από πιστωτικούς τίτλους	
Κτίρια		Υποχρεώσεις προς αντασφαλιστές	18.071.000,00
Έπιπλα και εξοπλισμός		Υποχρεώσεις από αντασφαλιστικές δραστηριότητες	
Μεταφορικά μέσα		Δικαιώματα συνταξιοδότησης εργαζομένων	

Βελτιώσεις μίσθιου		Προβλέψεις	299.439.000,00
Λοιπά πάγια		Ασφαλιστικές προβλέψεις	
Σύνολο αξίας κτήσης ακινήτων, εγκαταστάσεων και εξοπλισμού		Σύνολο μαθηματικών προβλέψεων ασφαλειών ζωής	1.141.049.000,00
Γήπεδα		Σύνολο μαθηματικών προβλέψεων ασφαλειών ζημιών	574.176.000,00
Κτίρια		Σύνολο λοιπών ασφαλιστικών προβλέψεων	443.288.000,00
Έπιπλα και εξοπλισμός		Σύνολο ασφαλιστικών προβλέψεων	2.158.513.000,00
Μεταφορικά μέσα		Σύνολο φορολογικών υποχρεώσεων	
Βελτιώσεις μίσθιου		Αναβαλλόμενες φορολογικές υποχρεώσεις	
Λοιπά πάγια		Φορολογικές υποχρεώσεις	
Σύνολο αποσβέσεων και απομείωσης ακινήτων, εγκαταστάσεων και εξοπλισμού		Λοιπές τρέχουσες υποχρεώσεις	272.360.000,00
Κτίρια		ΣΥΝΟΛΟ ΥΠΟΧΡΕΩΣΕΩΝ	2.748.383.000,00
Έπιπλα και εξοπλισμός		Β.ΙΔΙΑ ΚΕΦΑΛΑΙΑ	
Μεταφορικά μέσα		Ίδια κεφάλαια που αναλογούν στη μητρική	
Βελτιώσεις μίσθιου		Εκδοθέν κεφάλαιο	1.037.460.000,00
Επενδύσεις σε ακίνητα	111.591.000,00	Σύνολο μετοχικού κεφαλαίου	490.044.000,00
Άυλα περιουσιακά στοιχεία	4.892.000,00	Αποθεματικό υπέρ το άρτιο	547.416.000,00
Σύνολο αναγνωρίσιμων άυλων περιουσιακών στοιχείων		Αποθεματικά	52.264.000,00
Λογισμικό		Τακτικό αποθεματικό	
Σύνολο αξίας κτήσης άυλων περιουσιακών στοιχείων		Αποθεματικά αναπροσαρμογής	
Σύνολο αναγνωρίσιμων άυλων περιουσιακών στοιχείων		Αφορολόγητα αποθεματικά	
Λογισμικό		Λοιπά αποθεματικά	
Σύνολο αποσβέσεων και απομείωσης άυλων περιουσιακών στοιχείων		Σωρευμένα κέρδη	-728.582.000,00
Σύνολο αναγνωρίσιμων άυλων περιουσιακών στοιχείων		Ίδια κεφάλαια που αναλογούν στη μητρική	361.142.000,00
Επενδύσεις σε συνδεδεμένες εταιρείες	16.349.000,00	ΣΥΝΟΛΟ ΙΔΙΩΝ ΚΕΦΑΛΑΙΩΝ	361.142.000,00

Αξιόγραφα εμπορικού χαρτοφυλακίου	133.218.000,00	ΣΥΝΟΛΟ ΠΑΘΗΤΙΚΟΥ	3.109.525.000,00
Αξιόγραφα προς εκποίηση	675.894.000,00		
Απαιτήσεις κατά ασφαλισμένων	263.237.000,00		
Απαιτήσεις κατά αντασφαλιστών			
Απαιτήσεις από αντασφαλιστικές δραστηριότητες	76.662.000,00		
Σύνολο φορολογικών απαιτήσεων			
Αναβαλλόμενες φορολογικές απαιτήσεις	142.318.000,00		
Τρέχουσες φορολογικές απαιτήσεις	23.134.000,00		
Σύνολο λοιπών χρηματοοικονομικών επενδύσεων	499.456.000,00		
Πελάτες και λοιπές απαιτήσεις			
Προκαταβολές			
Περιουσιακά στοιχεία διαθέσιμα προς εκποίηση			
Μετρητά και ισοδύναμα μετρητών	992.142.000,00		
Ταμείο			
Καταθέσεις σε τράπεζες			
Λοιπά περιουσιακά στοιχεία	46.226.000,00		
ΣΥΝΟΛΟ ΕΝΕΡΓΗΤΙΚΟΥ	3.109.525.000,00		

ΚΑΤΑΣΤΑΣΗ ΑΠΟΤΕΛΕΣΜΑΤΩΝ ΧΡΗΣΗΣ 1/01/2012-31/12/2012

ΚΕΡΔΗ (ΖΗΜΙΕΣ) ΑΠΟ ΤΗ ΣΥΝΗΘΗ ΛΕΙΤΟΥΡΓΙΑ [ΚΠΤΦ]	
Ασφαλίσεις ζωής	
Καθαρά δεδουλευμένα ασφάλιστρα ασφαλειών ζωής	310.713.000,00
Μείον: Δεδουλευμένες προμήθειες και έξοδα παραγωγής ασφαλειών ζωής	45.621.000,00
Μείον: Πληρωθείσες αποζημιώσεις ασφαλειών ζωής	429.477.000,00
Μεταβολή μαθηματικών και λοιπών προβλέψεων ασφαλειών ζωής	131.528.000,00
Καθαρό εισόδημα επενδύσεων ασφαλειών ζωής	77.086.000,00
Κέρδη (ζημίες) κλάδου ασφαλειών ζωής	44.229.000,00
Κέρδη (ζημίες) κλάδου ασφαλειών κατά ζημιών	

Καθαρά δεδουλευμένα ασφάλιστρα ασφαλειών κατά ζημιών	295.351.000,00
Μείον:Δεδουλευμένες προμήθειες και έξοδα παραγωγής ασφαλειών κατά ζημιών	36.706.000,00
Μείον:Πληρωθείσες αποζημιώσεις ασφαλειών κατά ζημιών	124.134.000,00
Καθαρό εισόδημα επενδύσεων ασφαλειών κατά ζημιών	21.790.000,00
Κέρδη (ζημίες) ασφαλειών κατά ζημιών	156.301.000,00
Λοιπά λειτουργικά έσοδα	
Σύνολο λοιπών λειτουργικών εσόδων	10.897.000,00
Λοιπά λειτουργικά έξοδα	
Λοιπά έξοδα διοίκησης	
Ζημίες απομείωσης (αντιλογισμός) περιουσιακών στοιχείων	
Λοιπά λειτουργικά έξοδα	120.476.000,00
Σύνολο λειτουργικών εξόδων	120.476.000,00
ΚΕΡΔΗ (ΖΗΜΙΕΣ) ΑΠΟ ΤΗ ΣΥΝΗΘΗ ΛΕΙΤΟΥΡΓΙΑ [ΚΠΤΦ]	90.951.000,00
ΚΕΡΔΗ (ΖΗΜΙΕΣ) ΠΡΟ ΦΟΡΩΝ	
Χρηματοοικονομικά έξοδα	
Λοιπά μη λειτουργικά έξοδα	
ΚΕΡΔΗ (ΖΗΜΙΕΣ) ΠΡΟ ΦΟΡΩΝ	90.951.000,00
ΚΕΡΔΗ (ΖΗΜΙΕΣ) ΜΕΤΑ ΦΟΡΩΝ	
Φόρος εισοδήματος	22.092.000,00
ΚΕΡΔΗ (ΖΗΜΙΕΣ) ΜΕΤΑ ΦΟΡΩΝ	68.859.000,00
ΚΕΡΔΗ (ΖΗΜΙΕΣ)	
Κέρδη (ζημίες) από εργασίες που διεκόπησαν μετά φόρων	-42.841.000,00
ΚΕΡΔΗ (ΖΗΜΙΕΣ)	111.700.000,00
ΚΕΡΔΗ (ΖΗΜΙΕΣ) ΠΟΥ ΑΝΑΛΟΓΟΥΝ ΣΤΗ ΜΗΤΡΙΚΗ Ή ΣΤΙΣ ΜΕΤΟΧΕΣ ΜΕΙΩΨΗΦΙΑΣ	
Κέρδη (ζημίες) που αναλογούν στη μητρική	111.700.000,00
ΚΕΡΔΗ (ΖΗΜΙΕΣ) ΑΝΑ ΜΕΤΟΧΗ	
Βασικά κέρδη (ζημίες) ανά μετοχή	

ΙΣΟΛΟΓΙΣΜΟΣ 2013

ΕΝΕΡΓΗΤΙΚΟ		ΠΑΘΗΤΙΚΟ	
Ακίνητα, εγκαταστάσεις και εξοπλισμός	121.140.000,00	A.ΥΠΟΧΡΕΩΣΕΙΣ	
Γήπεδα		Υποχρεώσεις από πιστωτικούς τίτλους	
Κτίρια		Υποχρεώσεις προς ανασφαλιστές	
Έπιπλα και εξοπλισμός		Υποχρεώσεις από ανασφαλιστικές δραστηριότητες	18.693.000,00
Μεταφορικά μέσα		Δικαιώματα συνταξιοδότησης εργαζομένων	
Βελτιώσεις μίσθιου		Προβλέψεις	381.821.000,00
Λοιπά πάγια		Ασφαλιστικές προβλέψεις	
Σύνολο αξίας κτήσης ακινήτων, εγκαταστάσεων και εξοπλισμού		Σύνολο μαθηματικών προβλέψεων ασφαλειών ζωής	1.090.954.000,00
Γήπεδα		Σύνολο μαθηματικών προβλέψεων ασφαλειών ζημιών	533.007.000,00
Κτίρια		Σύνολο λοιπών ασφαλιστικών προβλέψεων	435.958.000,00
Έπιπλα και εξοπλισμός		Σύνολο ασφαλιστικών προβλέψεων	2.059.919.000,00
Μεταφορικά μέσα		Σύνολο φορολογικών υποχρεώσεων	
Βελτιώσεις μίσθιου		Αναβαλλόμενες φορολογικές υποχρεώσεις	
Λοιπά πάγια		Φορολογικές υποχρεώσεις	
Σύνολο αποσβέσεων και απομείωσης ακινήτων, εγκαταστάσεων και εξοπλισμού		Λοιπές τρέχουσες υποχρεώσεις	420.092.000,00
Κτίρια		ΣΥΝΟΛΟ ΥΠΟΧΡΕΩΣΕΩΝ	2.880.525.000,00
Έπιπλα και εξοπλισμός		B.ΙΔΙΑ ΚΕΦΑΛΑΙΑ	
Μεταφορικά μέσα		Ίδια κεφάλαια που αναλογούν στη μητρική	
Βελτιώσεις μίσθιου		Εκδοθέν κεφάλαιο	1.037.460.000,00
Επενδύσεις σε ακίνητα	106.090.000,00	Σύνολο μετοχικού κεφαλαίου	490.044.000,00
Άυλα περιουσιακά στοιχεία	5.524.000,00	Αποθεματικό υπέρ το άρτιο	547.416.000,00
Σύνολο αναγνωρίσιμων άυλων περιουσιακών στοιχείων		Αποθεματικά	77.384.000,00
Λογισμικό		Τακτικό αποθεματικό	
Σύνολο αξίας κτήσης άυλων περιουσιακών στοιχείων		Αποθεματικά αναπροσαρμογής	

Σύνολο αναγνωρίσιμων άυλων περιουσιακών στοιχείων		Αφορολόγητα αποθεματικά	
Λογισμικό		Λοιπά αποθεματικά	
Σύνολο αποσβέσεων και απομείωσης άυλων περιουσιακών στοιχείων		Σωρευμένα κέρδη	-611.809.000,00
Σύνολο αναγνωρίσιμων άυλων περιουσιακών στοιχείων		Ίδια κεφάλαια που αναλογούν στη μητρική	503.035.000,00
Επενδύσεις σε συνδεδεμένες εταιρείες	16.349.000,00	ΣΥΝΟΛΟ ΙΔΙΩΝ ΚΕΦΑΛΑΙΩΝ	503.035.000,00
Αξιόγραφα εμπορικού χαρτοφυλακίου	124.535.000,00	ΣΥΝΟΛΟ ΠΑΘΗΤΙΚΟΥ	3.383.560.000,00
Αξιόγραφα προς εκποίηση	989.818.000,00		
Απαιτήσεις κατά ασφαλισμένων	229.086.000,00		
Απαιτήσεις κατά αντασφαλιστών			
Απαιτήσεις από αντασφαλιστικές δραστηριότητες	117.778.000,00		
Σύνολο φορολογικών απαιτήσεων			
Αναβαλλόμενες φορολογικές απαιτήσεις	178.091.000,00		
Τρέχουσες φορολογικές απαιτήσεις	14.413.000,00		
Σύνολο λοιπών χρηματοοικονομικών επενδύσεων	585.089.000,00		
Πελάτες και λοιπές απαιτήσεις			
Προκαταβολές			
Περιουσιακά στοιχεία διαθέσιμα προς εκποίηση			
Μετρητά και ισοδύναμα μετρητών	853.130.000,00		
Ταμείο			
Καταθέσεις σε τράπεζες			
Λοιπά περιουσιακά στοιχεία	42.517.000,00		
ΣΥΝΟΛΟ ΕΝΕΡΓΗΤΙΚΟΥ	3.383.560.000,00		

ΚΑΤΑΣΤΑΣΗ ΑΠΟΤΕΛΕΣΜΑΤΩΝ ΧΡΗΣΗΣ 1/01/2013-31/12/2013

ΚΕΡΔΗ (ΖΗΜΙΕΣ) ΑΠΟ ΤΗ ΣΥΝΗΘΗ ΛΕΙΤΟΥΡΓΙΑ [ΚΠΤΦ]

Ασφαλίσεις ζωής

Καθαρά δεδουλευμένα ασφάλιστρα ασφαλειών ζωής

286.421.000,00

Μείον:Δεδουλευμένες προμήθειες και έξοδα παραγωγής ασφαλειών ζωής	40.488.000,00
Μείον:Πληρωθείσες αποζημιώσεις ασφαλειών ζωής	322.714.000,00
Μεταβολή μαθηματικών και λοιπών προβλέψεων ασφαλειών ζωής	43.010.000,00
Καθαρό εισόδημα επενδύσεων ασφαλειών ζωής	107.111.000,00
Κέρδη (ζημίες) κλάδου ασφαλειών ζωής	73.340.000,00
Κέρδη (ζημίες) κλάδου ασφαλειών κατά ζημιών	
Καθαρά δεδουλευμένα ασφάλιστρα ασφαλειών κατά ζημιών	220.107.000,00
Μείον:Δεδουλευμένες προμήθειες και έξοδα παραγωγής ασφαλειών κατά ζημιών	29.172.000,00
Μείον:Πληρωθείσες αποζημιώσεις ασφαλειών κατά ζημιών	83.247.000,00
Καθαρό εισόδημα επενδύσεων ασφαλειών κατά ζημιών	36.085.000,00
Κέρδη (ζημίες) ασφαλειών κατά ζημιών	143.773.000,00
Λοιπά λειτουργικά έσοδα	
Σύνολο λοιπών λειτουργικών εσόδων	7.783.000,00
Λοιπά λειτουργικά έξοδα	
Λοιπά έξοδα διοίκησης	
Ζημίες απομείωσης (αντιλογισμός) περιουσιακών στοιχείων	
Λοιπά λειτουργικά έξοδα	113.401.000,00
Σύνολο λειτουργικών εξόδων	113.401.000,00
ΚΕΡΔΗ (ΖΗΜΙΕΣ) ΑΠΟ ΤΗ ΣΥΝΗΘΗ ΛΕΙΤΟΥΡΓΙΑ [ΚΠΤΦ]	111.495.000,00
ΚΕΡΔΗ (ΖΗΜΙΕΣ) ΠΡΟ ΦΟΡΩΝ	
Χρηματοοικονομικά έξοδα	
Λοιπά μη λειτουργικά έξοδα	
ΚΕΡΔΗ (ΖΗΜΙΕΣ) ΠΡΟ ΦΟΡΩΝ	111.495.000,00
ΚΕΡΔΗ (ΖΗΜΙΕΣ) ΜΕΤΑ ΦΟΡΩΝ	
Φόρος εισοδήματος	-5.277.000,00
ΚΕΡΔΗ (ΖΗΜΙΕΣ) ΜΕΤΑ ΦΟΡΩΝ	116.772.000,00
ΚΕΡΔΗ (ΖΗΜΙΕΣ)	
Κέρδη (ζημίες) από εργασίες που διεκόπησαν μετά φόρων	-25.120.000,00
ΚΕΡΔΗ (ΖΗΜΙΕΣ)	141.892.000,00
ΚΕΡΔΗ (ΖΗΜΙΕΣ) ΠΟΥ ΑΝΑΛΟΓΟΥΝ ΣΤΗ ΜΗΤΡΙΚΗ Ή ΣΤΙΣ ΜΕΤΟΧΕΣ ΜΕΙΩΣΗΦΙΑΣ	

Κέρδη (ζημίες) που αναλογούν στη μητρική	141.892.000,00
ΚΕΡΔΗ (ΖΗΜΙΕΣ) ΑΝΑ ΜΕΤΟΧΗ	
Βασικά κέρδη (ζημίες) ανά μετοχή	

4.ΕΥΡΩΠΑΪΚΗ ΠΙΣΤΗ (τα ποσά είναι σε ευρώ)

ΙΣΟΛΟΓΙΣΜΟΣ 2006			
ΕΝΕΡΓΗΤΙΚΟ		ΠΑΘΗΤΙΚΟ	
Ακίνητα, εγκαταστάσεις και εξοπλισμός	16.257.000,00	A.ΥΠΟΧΡΕΩΣΕΙΣ	
Γήπεδα	9.281.000,00	Υποχρεώσεις προς ασφαλιστές, πράκτορες και συνεργάτες	1.388.000,00
Κτίρια	5.805.000,00	Υποχρεώσεις προς ασφαλιστές	2.748.000,00
Έπιπλα και εξοπλισμός	742.000,00	Υποχρεώσεις από αντασφαλιστικές δραστηριότητες	645.000,00
Μεταφορικά μέσα	12.000,00	Δικαιώματα συνταξιοδότησης εργαζομένων	682.000,00
Βελτιώσεις μίσθιου	417.000,00	Προβλέψεις	
Σύνολο αξίας κτήσης ακινήτων, εγκαταστάσεων και εξοπλισμού	25.471.000,00	Ασφαλιστικές προβλέψεις	
Γήπεδα	9.281.000,00	Σύνολο μαθηματικών προβλέψεων ασφαλειών ζωής	40.509.000,00
Κτίρια	8.696.000,00	Σύνολο μαθηματικών προβλέψεων ασφαλειών ζημιών	38.936.000,00
Έπιπλα και εξοπλισμός	6.408.000,00	Σύνολο λοιπών ασφαλιστικών προβλέψεων	28.848.000,00
Μεταφορικά μέσα	480.000,00	Σύνολο ασφαλιστικών προβλέψεων	108.293.000,00
Βελτιώσεις μίσθιου	606.000,00	Σύνολο φορολογικών υποχρεώσεων	
Σύνολο αποσβέσεων και απομείωσης ακινήτων, εγκαταστάσεων και εξοπλισμού	9.214.000,00	Αναβαλλόμενες φορολογικές υποχρεώσεις	1.599.000,00
Κτίρια	2.891.000,00	Φορολογικές υποχρεώσεις	
Έπιπλα και εξοπλισμός	5.666.000,00	Λοιπές τρέχουσες υποχρεώσεις	19.123.000,00
Μεταφορικά μέσα	468.000,00	Υποχρεώσεις από συμβάσεις χρηματοδοτικής μίσθωσης	
Βελτιώσεις μίσθιου	189.000,00	Λοιπές υποχρεώσεις	
Επενδύσεις σε ακίνητα	24.572.000,00	ΣΥΝΟΛΟ ΥΠΟΧΡΕΩΣΕΩΝ	134.478.000,00

Άυλα περιουσιακά στοιχεία	109.000,00	Β.ΙΔΙΑ ΚΕΦΑΛΑΙΑ	
Επενδύσεις για λογαριασμό ασφαλισμένων	8.938.000,00	Ίδια κεφάλαια που αναλογούν στη μητρική	
Επενδύσεις σε συνδεδεμένες εταιρείες	5.940.000,00	Εκδοθέν κεφάλαιο	34.695.000,00
Αξιόγραφα εμπορικού χαρτοφυλακίου		Σύνολο μετοχικού κεφαλαίου	11.641.000,00
Αξιόγραφα προς εκποίηση	53.207.000,00	Αποθεματικό υπέρ το άρτιο	23.054.000,00
Δάνεια και χορηγήσεις	2.802.000,00	Αποθεματικά	10.051.000,00
Απαιτήσεις κατά ασφαλισμένων	21.765.000,00	Τακτικό αποθεματικό	
Απαιτήσεις κατά αντασφαλιστών	8.913.000,00	Αποθεματικά αναπροσαρμογής	
Απαιτήσεις από αντασφαλιστικές δραστηριότητες	559.000,00	Λοιπά αποθεματικά	
Σύνολο φορολογικών απαιτήσεων		Σωρευμένα κέρδη	-17.538.000,00
Αναβαλλόμενες φορολογικές απαιτήσεις		Ίδια κεφάλαια που αναλογούν στη μητρική	27.208.000,00
Πελάτες και λοιπές απαιτήσεις	8.709.000,00	ΣΥΝΟΛΟ ΙΔΙΩΝ ΚΕΦΑΛΑΙΩΝ	27.208.000,00
Γραμμάτια και επιταγές εισπρακτέες	6.519.000,00	ΣΥΝΟΛΟ ΠΑΘΗΤΙΚΟΥ	161.686.000,00
Λοιπές απαιτήσεις	5.886.000,00		
Μετρητά και ισοδύναμα μετρητών	1.409.000,00		
Ταμείο	599.000,00		
Καταθέσεις σε τράπεζες	810.000,00		
Λοιπά περιουσιακά στοιχεία	8.506.000,00		
ΣΥΝΟΛΟ ΕΝΕΡΓΗΤΙΚΟΥ	161.686.000,00		

ΚΑΤΑΣΤΑΣΗ ΑΠΟΤΕΛΕΣΜΑΤΩΝ ΧΡΗΣΗΣ 1/01/2006-31/12/2006

ΚΕΡΔΗ (ΖΗΜΙΕΣ) ΑΠΟ ΤΗ ΣΥΝΗΘΗ ΛΕΙΤΟΥΡΓΙΑ [ΚΠΤΦ]	
Ασφαλίσεις ζωής	
Καθαρά δεδουλευμένα ασφάλιστρα ασφαλειών ζωής	13.334.000,00
Μείον: Δεδουλευμένες προμήθειες και έξοδα παραγωγής ασφαλειών ζωής	4.044.000,00
Μείον: Πληρωθείσες αποζημιώσεις ασφαλειών ζωής	9.302.000,00
Μεταβολή μαθηματικών και λοιπών προβλέψεων ασφαλειών ζωής	468.000,00
Καθαρό εισόδημα επενδύσεων ασφαλειών ζωής	1.929.000,00

Κέρδη (ζημίες) κλάδου ασφαλειών ζωής	2.385.000,00
Κέρδη (ζημίες) ασφαλειών κατά ζημιών	
Καθαρά δεδουλευμένα ασφάλιστρα ασφαλειών κατά ζημιών	40.206.000,00
Μείον:Δεδουλευμένες προμήθειες και έξοδα παραγωγής ασφαλειών κατά ζημιών	13.234.000,00
Μείον:Πληρωθείσες αποζημιώσεις ασφαλειών κατά ζημιών	21.667.000,00
Μεταβολή μαθηματικών και λοιπών προβλέψεων ασφαλειών κατά ζημιών	-3.781.000,00
Καθαρό εισόδημα επενδύσεων ασφαλειών κατά ζημιών	7.618.000,00
Κέρδη (ζημίες) ασφαλειών κατά ζημιών	9.142.000,00
Λοιπά λειτουργικά έσοδα	
Σύνολο λοιπών λειτουργικών εσόδων	
Λοιπά λειτουργικά έξοδα	
Λοιπά έξοδα διοίκησης	2.617.000,00
Λοιπά λειτουργικά έξοδα	3.801.000,00
Σύνολο λειτουργικών εξόδων	6.418.000,00
ΚΕΡΔΗ (ΖΗΜΙΕΣ) ΑΠΟ ΤΗ ΣΥΝΗΘΗ ΛΕΙΤΟΥΡΓΙΑ [ΚΠΤΦ]	5.109.000,00
ΚΕΡΔΗ (ΖΗΜΙΕΣ) ΠΡΟ ΦΟΡΩΝ	
Λοιπά μη λειτουργικά έξοδα	
ΚΕΡΔΗ (ΖΗΜΙΕΣ) ΠΡΟ ΦΟΡΩΝ	5.109.000,00
ΚΕΡΔΗ (ΖΗΜΙΕΣ) ΜΕΤΑ ΦΟΡΩΝ	
Φόρος εισοδήματος	1.609.000,00
ΚΕΡΔΗ (ΖΗΜΙΕΣ) ΜΕΤΑ ΦΟΡΩΝ	3.500.000,00
ΚΕΡΔΗ (ΖΗΜΙΕΣ)	
Κέρδη (ζημίες) από εργασίες που διεκόπησαν μετά φόρων	
ΚΕΡΔΗ (ΖΗΜΙΕΣ)	3.500.000,00
ΚΕΡΔΗ (ΖΗΜΙΕΣ) ΠΟΥ ΑΝΑΛΟΓΟΥΝ ΣΤΗ ΜΗΤΡΙΚΗ Ή ΣΤΙΣ ΜΕΤΟΧΕΣ ΜΕΙΩΣΗΦΙΑΣ	
Κέρδη (ζημίες) που αναλογούν στη μητρική	3.500.000,00
ΚΕΡΔΗ (ΖΗΜΙΕΣ) ΑΝΑ ΜΕΤΟΧΗ	
Βασικά κέρδη (ζημίες) ανά μετοχή	0,18

ΙΣΟΛΟΓΙΣΜΟΣ 2007			
ΕΝΕΡΓΗΤΙΚΟ		ΠΑΘΗΤΙΚΟ	
Ακίνητα, εγκαταστάσεις και εξοπλισμός	16.423.000,00	A.ΥΠΟΧΡΕΩΣΕΙΣ	
Γήπεδα		Υποχρεώσεις προς ασφαλιστές, πράκτορες και συνεργάτες	1.712.000,00
Κτίρια		Υποχρεώσεις προς ασφαλιστές	2.177.000,00
Έπιπλα και εξοπλισμός		Υποχρεώσεις από αντασφαλιστικές δραστηριότητες	625.000,00
Μεταφορικά μέσα		Δικαιώματα συνταξιοδότησης εργαζομένων	
Βελτιώσεις μίσθιου		Προβλέψεις	793.000,00
Σύνολο αξίας κτήσης ακινήτων, εγκαταστάσεων και εξοπλισμού		Ασφαλιστικές προβλέψεις	
Γήπεδα		Σύνολο μαθηματικών προβλέψεων ασφαλειών ζωής	42.264.000,00
Κτίρια		Σύνολο μαθηματικών προβλέψεων ασφαλειών ζημιών	46.844.000,00
Έπιπλα και εξοπλισμός		Σύνολο λοιπών ασφαλιστικών προβλέψεων	40.034.000,00
Μεταφορικά μέσα		Σύνολο ασφαλιστικών προβλέψεων	129.142.000,00
Βελτιώσεις μίσθιου		Σύνολο φορολογικών υποχρεώσεων	
Σύνολο αποσβέσεων και απομείωσης ακινήτων, εγκαταστάσεων και εξοπλισμού		Αναβαλλόμενες φορολογικές υποχρεώσεις	1.433.000,00
Κτίρια		Φορολογικές υποχρεώσεις	525.000,00
Έπιπλα και εξοπλισμός		Λοιπές τρέχουσες υποχρεώσεις	13.969.000,00
Μεταφορικά μέσα		Υποχρεώσεις από συμβάσεις χρηματοδοτικής μίσθωσης	
Βελτιώσεις μίσθιου		Λοιπές υποχρεώσεις	
Επενδύσεις σε ακίνητα	24.572.000,00	ΣΥΝΟΛΟ ΥΠΟΧΡΕΩΣΕΩΝ	150.376.000,00
Άυλα περιουσιακά στοιχεία	103.000,00	B.ΙΔΙΑ ΚΕΦΑΛΑΙΑ	
Επενδύσεις για λογαριασμό ασφαλισμένων	9.571.000,00	Ίδια κεφάλαια που αναλογούν στη μητρική	
Επενδύσεις σε συνδεδεμένες εταιρείες	7.328.000,00	Εκδοθέν κεφάλαιο	35.629.000,00
Αξιόγραφα εμπορικού χαρτοφυλακίου		Σύνολο μετοχικού κεφαλαίου	16.630.000,00
Αξιόγραφα προς εκποίηση	52.745.000,00	Αποθεματικό υπέρ το άρτιο	18.999.000,00

Δάνεια και χορηγήσεις	1.899.000,00	Αποθεματικά	8.864.000,00
Απαιτήσεις κατά ασφαλισμένων	28.447.000,00	Τακτικό αποθεματικό	
Απαιτήσεις κατά αντασφαλιστών	9.001.000,00	Αποθεματικά αναπροσαρμογής	
Απαιτήσεις από αντασφαλιστικές δραστηριότητες	562.000,00	Λοιπά αποθεματικά	
Σύνολο φορολογικών απαιτήσεων		Σωρευμένα κέρδη	2.109.000,00
Αναβαλλόμενες φορολογικές απαιτήσεις		Ίδια κεφάλαια που αναλογούν στη μητρική	46.602.000,00
Πελάτες και λοιπές απαιτήσεις	9.125.000,00	ΣΥΝΟΛΟ ΙΔΙΩΝ ΚΕΦΑΛΑΙΩΝ	46.602.000,00
Γραμμάτια και επιταγές εισπρακτέες		ΣΥΝΟΛΟ ΠΑΘΗΤΙΚΟΥ	196.978.000,00
Λοιπές απαιτήσεις			
Μετρητά και ισοδύναμα μετρητών	26.035.000,00		
Ταμείο			
Καταθέσεις σε τράπεζες			
Λοιπά περιουσιακά στοιχεία	11.167.000,00		
ΣΥΝΟΛΟ ΕΝΕΡΓΗΤΙΚΟΥ	196.978.000,00		

ΚΑΤΑΣΤΑΣΗ ΑΠΟΤΕΛΕΣΜΑΤΩΝ ΧΡΗΣΗΣ 1/01/2007-31/12/2007	
ΚΕΡΔΗ (ΖΗΜΙΕΣ) ΑΠΟ ΤΗ ΣΥΝΗΘΗ ΛΕΙΤΟΥΡΓΙΑ [ΚΠΤΦ]	
Ασφαλίσεις ζωής	
Καθαρά δεδουλευμένα ασφάλιστρα ασφαλειών ζωής	14.512.000,00
Μείον: Δεδουλευμένες προμήθειες και έξοδα παραγωγής ασφαλειών ζωής	4.817.000,00
Μείον: Πληρωθείσες αποζημιώσεις ασφαλειών ζωής	8.733.000,00
Μεταβολή μαθηματικών και λοιπών προβλέψεων ασφαλειών ζωής	-1.612.000,00
Καθαρό εισόδημα επενδύσεων ασφαλειών ζωής	1.671.000,00
Κέρδη (ζημίες) κλάδου ασφαλειών ζωής	1.021.000,00
Κέρδη (ζημίες) ασφαλειών κατά ζημιών	
Καθαρά δεδουλευμένα ασφάλιστρα ασφαλειών κατά ζημιών	59.476.000,00
Μείον: Δεδουλευμένες προμήθειες και έξοδα παραγωγής ασφαλειών κατά ζημιών	19.860.000,00
Μείον: Πληρωθείσες αποζημιώσεις ασφαλειών κατά ζημιών	26.591.000,00
Μεταβολή μαθηματικών και λοιπών προβλέψεων ασφαλειών κατά ζημιών	-8.050.000,00

Καθαρό εισόδημα επενδύσεων ασφαλειών κατά ζημιών	3.860.000,00
Κέρδη (ζημίες) ασφαλειών κατά ζημιών	8.835.000,00
Λοιπά λειτουργικά έσοδα	
Σύνολο λοιπών λειτουργικών εσόδων	410.000,00
Λοιπά λειτουργικά έξοδα	
Λοιπά έξοδα διοίκησης	
Λοιπά λειτουργικά έξοδα	5.751.000,00
Σύνολο λειτουργικών εξόδων	5.751.000,00
ΚΕΡΔΗ (ΖΗΜΙΕΣ) ΑΠΟ ΤΗ ΣΥΝΉΘΗ ΛΕΙΤΟΥΡΓΙΑ [ΚΠΤΦ]	4.515.000,00
ΚΕΡΔΗ (ΖΗΜΙΕΣ) ΠΡΟ ΦΟΡΩΝ	
Λοιπά μη λειτουργικά έξοδα	472.000,00
ΚΕΡΔΗ (ΖΗΜΙΕΣ) ΠΡΟ ΦΟΡΩΝ	4.043.000,00
ΚΕΡΔΗ (ΖΗΜΙΕΣ) ΜΕΤΑ ΦΟΡΩΝ	
Φόρος εισοδήματος	1.199.000,00
ΚΕΡΔΗ (ΖΗΜΙΕΣ) ΜΕΤΑ ΦΟΡΩΝ	2.844.000,00
ΚΕΡΔΗ (ΖΗΜΙΕΣ)	
Κέρδη (ζημίες) από εργασίες που διεκόπησαν μετά φόρων	
ΚΕΡΔΗ (ΖΗΜΙΕΣ)	2.844.000,00
ΚΕΡΔΗ (ΖΗΜΙΕΣ) ΠΟΥ ΑΝΑΛΟΓΟΥΝ ΣΤΗ ΜΗΤΡΙΚΗ Ή ΣΤΙΣ ΜΕΤΟΧΕΣ ΜΕΙΟΨΗΦΙΑΣ	
Κέρδη (ζημίες) που αναλογούν στη μητρική	2.844.000,00
ΚΕΡΔΗ (ΖΗΜΙΕΣ) ΑΝΑ ΜΕΤΟΧΗ	
Βασικά κέρδη (ζημίες) ανά μετοχή	0,12

ΙΣΟΛΟΓΙΣΜΟΣ 2008			
ΕΝΕΡΓΗΤΙΚΟ		ΠΑΘΗΤΙΚΟ	
Ακίνητα, εγκαταστάσεις και εξοπλισμός	18.338.000,00	Α.ΥΠΟΧΡΕΩΣΕΙΣ	
Γήπεδα		Υποχρεώσεις προς ασφαλιστές, πράκτορες και συνεργάτες	1.441.000,00
Κτίρια		Υποχρεώσεις προς ασφαλιστές	625.000,00

Έπιπλα και εξοπλισμός		Υποχρεώσεις από αντασφαλιστικές δραστηριότητες	625.000,00
Μεταφορικά μέσα		Δικαιώματα συνταξιοδότησης εργαζομένων	
Βελτιώσεις μίσθιου		Προβλέψεις	988.000,00
Σύνολο αξίας κτήσης ακινήτων, εγκαταστάσεων και εξοπλισμού		Ασφαλιστικές προβλέψεις	
Γήπεδα		Σύνολο μαθηματικών προβλέψεων ασφαλειών ζωής	44.243.000,00
Κτίρια		Σύνολο μαθηματικών προβλέψεων ασφαλειών ζημιών	46.406.000,00
Έπιπλα και εξοπλισμός		Σύνολο λοιπών ασφαλιστικών προβλέψεων	44.755.000,00
Μεταφορικά μέσα		Σύνολο ασφαλιστικών προβλέψεων	135.404.000,00
Βελτιώσεις μίσθιου		Σύνολο φορολογικών υποχρεώσεων	
Σύνολο αποσβέσεων και απομείωσης ακινήτων, εγκαταστάσεων και εξοπλισμού		Αναβαλλόμενες φορολογικές υποχρεώσεις	380.000,00
Κτίρια		Φορολογικές υποχρεώσεις	
Έπιπλα και εξοπλισμός		Λοιπές τρέχουσες υποχρεώσεις	8.184.000,00
Μεταφορικά μέσα		Υποχρεώσεις από συμβάσεις χρηματοδοτικής μίσθωσης	
Βελτιώσεις μίσθιου		Λοιπές υποχρεώσεις	
Επενδύσεις σε ακίνητα	26.485.000,00	ΣΥΝΟΛΟ ΥΠΟΧΡΕΩΣΕΩΝ	147.647.000,00
Άυλα περιουσιακά στοιχεία	121.000,00	Β.ΙΔΙΑ ΚΕΦΑΛΑΙΑ	
Επενδύσεις για λογαριασμό ασφαλισμένων	7.035.000,00	Ίδια κεφάλαια που αναλογούν στη μητρική	
Επενδύσεις σε συνδεδεμένες εταιρείες	7.335.000,00	Εκδοθέν κεφάλαιο	35.501.000,00
Αξιόγραφα εμπορικού χαρτοφυλακίου		Σύνολο μετοχικού κεφαλαίου	16.502.000,00
Αξιόγραφα προς εκποίηση	30.305.000,00	Αποθεματικό υπέρ το άρτιο	18.999.000,00
Δάνεια και χορηγήσεις	1.115.000,00	Αποθεματικά	-3.126.000,00
Απαιτήσεις κατά ασφαλισμένων	26.539.000,00	Τακτικό αποθεματικό	
Απαιτήσεις κατά αντασφαλιστών	9.569.000,00	Αποθεματικά αναπροσαρμογής	
Απαιτήσεις από αντασφαλιστικές δραστηριότητες	562.000,00	Λοιπά αποθεματικά	
Σύνολο φορολογικών απαιτήσεων		Σωρευμένα κέρδη	588.000,00

Αναβαλλόμενες φορολογικές απαιτήσεις		Ίδια κεφάλαια που αναλογούν στη μητρική	32.963.000,00
Πελάτες και λουιές απαιτήσεις	4.649.000,00	ΣΥΝΟΛΟ ΙΔΙΩΝ ΚΕΦΑΛΑΙΩΝ	32.963.000,00
Γραμμάτια και επιταγές εισπρακτέες		ΣΥΝΟΛΟ ΠΑΘΗΤΙΚΟΥ	180.610.000,00
Λουιές απαιτήσεις			
Μετρητά και ισοδύναμα μετρητών	37.172.000,00		
Ταμείο			
Καταθέσεις σε τράπεζες			
Λουιά περιουσιακά στοιχεία	11.385.000,00		
ΣΥΝΟΛΟ ΕΝΕΡΓΗΤΙΚΟΥ	180.610.000,00		

ΚΑΤΑΣΤΑΣΗ ΑΠΟΤΕΛΕΣΜΑΤΩΝ ΧΡΗΣΗΣ 1/01/2008-31/12/2008	
ΚΕΡΔΗ (ΖΗΜΙΕΣ) ΑΠΟ ΤΗ ΣΥΝΗΘΗ ΛΕΙΤΟΥΡΓΙΑ [ΚΠΤΦ]	
Ασφαλίσεις ζωής	
Καθαρά δεδουλευμένα ασφάλιστρα ασφαλειών ζωής	13.339.000,00
Μείον: Δεδουλευμένες προμήθειες και έξοδα παραγωγής ασφαλειών ζωής	5.114.000,00
Μείον: Πληρωθείσες αποζημιώσεις ασφαλειών ζωής	9.702.000,00
Μεταβολή μαθηματικών και λουιτών προβλέψεων ασφαλειών ζωής	-2.952.000,00
Καθαρό εισόδημα επενδύσεων ασφαλειών ζωής	1.740.000,00
Κέρδη (ζημίες) κλάδου ασφαλειών ζωής	-2.689.000,00
Κέρδη (ζημίες) ασφαλειών κατά ζημιών	
Καθαρά δεδουλευμένα ασφάλιστρα ασφαλειών κατά ζημιών	77.996.000,00
Μείον: Δεδουλευμένες προμήθειες και έξοδα παραγωγής ασφαλειών κατά ζημιών	22.729.000,00
Μείον: Πληρωθείσες αποζημιώσεις ασφαλειών κατά ζημιών	39.803.000,00
Μεταβολή μαθηματικών και λουιτών προβλέψεων ασφαλειών κατά ζημιών	-6.481.000,00
Καθαρό εισόδημα επενδύσεων ασφαλειών κατά ζημιών	2.485.000,00
Κέρδη (ζημίες) ασφαλειών κατά ζημιών	11.468.000,00
Λουιά λειτουργικά έσοδα	
Σύνολο λουιτών λειτουργικών εσόδων	2.221.000,00
Λουιά λειτουργικά έξοδα	
Λουιά έξοδα διοίκησης	

Λοιπά λειτουργικά έξοδα	9.035.000,00
Σύνολο λειτουργικών εξόδων	9.035.000,00
ΚΕΡΔΗ (ΖΗΜΙΕΣ) ΑΠΟ ΤΗ ΣΥΝΗΘΗ ΛΕΙΤΟΥΡΓΙΑ [ΚΠΤΦ]	1.965.000,00
ΚΕΡΔΗ (ΖΗΜΙΕΣ) ΠΡΟ ΦΟΡΩΝ	
Λοιπά μη λειτουργικά έξοδα	723.000,00
ΚΕΡΔΗ (ΖΗΜΙΕΣ) ΠΡΟ ΦΟΡΩΝ	1.242.000,00
ΚΕΡΔΗ (ΖΗΜΙΕΣ) ΜΕΤΑ ΦΟΡΩΝ	
Φόρος εισοδήματος	643.000,00
ΚΕΡΔΗ (ΖΗΜΙΕΣ) ΜΕΤΑ ΦΟΡΩΝ	599.000,00
ΚΕΡΔΗ (ΖΗΜΙΕΣ)	
Κέρδη (ζημίες) από εργασίες που διεκόπησαν μετά φόρων	12.238.000,00
ΚΕΡΔΗ (ΖΗΜΙΕΣ)	-11.639.000,00
ΚΕΡΔΗ (ΖΗΜΙΕΣ) ΠΟΥ ΑΝΑΛΟΓΟΥΝ ΣΤΗ ΜΗΤΡΙΚΗ Ή ΣΤΙΣ ΜΕΤΟΧΕΣ ΜΕΙΟΨΗΦΙΑΣ	
Κέρδη (ζημίες) που αναλογούν στη μητρική	-11.639.000,00
ΚΕΡΔΗ (ΖΗΜΙΕΣ) ΑΝΑ ΜΕΤΟΧΗ	
Βασικά κέρδη (ζημίες) ανά μετοχή	0,02

ΙΣΟΛΟΓΙΣΜΟΣ 2009			
ΕΝΕΡΓΗΤΙΚΟ		ΠΑΘΗΤΙΚΟ	
Ακίνητα, εγκαταστάσεις και εξοπλισμός	18.838.000,00	Α.ΥΠΟΧΡΕΩΣΕΙΣ	
Γήπεδα		Υποχρεώσεις προς ασφαλιστές, πράκτορες και συνεργάτες	2.026.000,00
Κτίρια		Υποχρεώσεις προς ασφαλιστές	630.000,00
Έπιπλα και εξοπλισμός		Υποχρεώσεις από αντασφαλιστικές δραστηριότητες	625.000,00
Μεταφορικά μέσα		Δικαιώματα συνταξιοδότησης εργαζομένων	
Βελτιώσεις μίσθιου		Προβλέψεις	1.128.000,00
Σύνολο αξίας κτήσης ακινήτων, εγκαταστάσεων και εξοπλισμού		Ασφαλιστικές προβλέψεις	
Γήπεδα		Σύνολο μαθηματικών προβλέψεων	47.812.000,00

		ασφαλειών ζωής	
Κτίρια		Σύνολο μαθηματικών προβλέψεων ασφαλειών ζημιών	57.084.000,00
Έπιπλα και εξοπλισμός		Σύνολο λοιπών ασφαλιστικών προβλέψεων	53.473.000,00
Μεταφορικά μέσα		Σύνολο ασφαλιστικών προβλέψεων	158.369.000,00
Βελτιώσεις μίσθιου		Σύνολο φορολογικών υποχρεώσεων	
Σύνολο αποσβέσεων και απομείωσης ακινήτων, εγκαταστάσεων και εξοπλισμού		Αναβαλλόμενες φορολογικές υποχρεώσεις	
Κτίρια		Φορολογικές υποχρεώσεις	893.000,00
Έπιπλα και εξοπλισμός		Λοιπές τρέχουσες υποχρεώσεις	10.203.000,00
Μεταφορικά μέσα		Υποχρεώσεις από συμβάσεις χρηματοδοτικής μίσθωσης	
Βελτιώσεις μίσθιου		Λοιπές υποχρεώσεις	
Επενδύσεις σε ακίνητα	26.485.000,00	ΣΥΝΟΛΟ ΥΠΟΧΡΕΩΣΕΩΝ	173.874.000,00
Άυλα περιουσιακά στοιχεία	156.000,00	Β.ΙΔΙΑ ΚΕΦΑΛΑΙΑ	
Επενδύσεις για λογαριασμό ασφαλισμένων	7.972.000,00	Ίδια κεφάλαια που αναλογούν στη μητρική	
Επενδύσεις σε συνδεδεμένες εταιρείες	6.991.000,00	Εκδοθέν κεφάλαιο	35.501.000,00
Αξιόγραφα εμπορικού χαρτοφυλακίου		Σύνολο μετοχικού κεφαλαίου	16.502.000,00
Αξιόγραφα προς εκποίηση	38.710.000,00	Αποθεματικό υπέρ το άρτιο	18.999.000,00
Δάνεια και χορηγήσεις	1.308.000,00	Αποθεματικά	1.913.000,00
Απαιτήσεις κατά ασφαλισμένων	33.235.000,00	Τακτικό αποθεματικό	
Απαιτήσεις κατά αντασφαλιστών	13.787.000,00	Αποθεματικά αναπροσαρμογής	
Απαιτήσεις από αντασφαλιστικές δραστηριότητες	562.000,00	Λοιπά αποθεματικά	
Σύνολο φορολογικών απαιτήσεων		Σωρευμένα κέρδη	2.646.000,00
Αναβαλλόμενες φορολογικές απαιτήσεις	386.000,00	Ίδια κεφάλαια που αναλογούν στη μητρική	40.060.000,00
Πελάτες και λοιπές απαιτήσεις	5.180.000,00	ΣΥΝΟΛΟ ΙΔΙΩΝ ΚΕΦΑΛΑΙΩΝ	40.060.000,00
Γραμμάτια και επιταγές εισπρακτέες		ΣΥΝΟΛΟ ΠΑΘΗΤΙΚΟΥ	213.934.000,00
Λοιπές απαιτήσεις			
Μετρητά και ισοδύναμα μετρητών	47.692.000,00		
Ταμείο			

Καταθέσεις σε τράπεζες			
Λοιπά περιουσιακά στοιχεία	12.632.000,00		
ΣΥΝΟΛΟ ΕΝΕΡΓΗΤΙΚΟΥ	213.934.000,00		

ΚΑΤΑΣΤΑΣΗ ΑΠΟΤΕΛΕΣΜΑΤΩΝ ΧΡΗΣΗΣ 1/01/2009-31/12/2009	
ΚΕΡΔΗ (ΖΗΜΙΕΣ) ΑΠΟ ΤΗ ΣΥΝΗΘΗ ΛΕΙΤΟΥΡΓΙΑ [ΚΠΤΦ]	
Ασφαλίσεις ζωής	
Καθαρά δεδουλευμένα ασφάλιστρα ασφαλειών ζωής	102.919.000,00
Μείον: Δεδουλευμένες προμήθειες και έξοδα παραγωγής ασφαλειών ζωής	28.233.000,00
Μείον: Πληρωθείσες αποζημιώσεις ασφαλειών ζωής	50.468.000,00
Μεταβολή μαθηματικών και λοιπών προβλέψεων ασφαλειών ζωής	-14.869.000,00
Καθαρό εισόδημα επενδύσεων ασφαλειών ζωής	3.389.000,00
Κέρδη (ζημίες) κλάδου ασφαλειών ζωής	12.738.000,00
Κέρδη (ζημίες) ασφαλειών κατά ζημιών	
Καθαρά δεδουλευμένα ασφάλιστρα ασφαλειών κατά ζημιών	
Μείον: Δεδουλευμένες προμήθειες και έξοδα παραγωγής ασφαλειών κατά ζημιών	
Μείον: Πληρωθείσες αποζημιώσεις ασφαλειών κατά ζημιών	
Μεταβολή μαθηματικών και λοιπών προβλέψεων ασφαλειών κατά ζημιών	
Καθαρό εισόδημα επενδύσεων ασφαλειών κατά ζημιών	
Κέρδη (ζημίες) ασφαλειών κατά ζημιών	
Λοιπά λειτουργικά έσοδα	
Σύνολο λοιπών λειτουργικών εσόδων	622.000,00
Λοιπά λειτουργικά έξοδα	
Λοιπά έξοδα διοίκησης	8.682.000,00
Λοιπά λειτουργικά έξοδα	1.015.000,00
Σύνολο λειτουργικών εξόδων	9.697.000,00
ΚΕΡΔΗ (ΖΗΜΙΕΣ) ΑΠΟ ΤΗ ΣΥΝΗΘΗ ΛΕΙΤΟΥΡΓΙΑ [ΚΠΤΦ]	3.663.000,00
ΚΕΡΔΗ (ΖΗΜΙΕΣ) ΠΡΟ ΦΟΡΩΝ	
Λοιπά μη λειτουργικά έξοδα	
ΚΕΡΔΗ (ΖΗΜΙΕΣ) ΠΡΟ ΦΟΡΩΝ	3.663.000,00

ΚΕΡΔΗ (ΖΗΜΙΕΣ) ΜΕΤΑ ΦΟΡΩΝ	
Φόρος εισοδήματος	1.053.000,00
ΚΕΡΔΗ (ΖΗΜΙΕΣ) ΜΕΤΑ ΦΟΡΩΝ	2.610.000,00
ΚΕΡΔΗ (ΖΗΜΙΕΣ)	
Κέρδη (ζημίες) από εργασίες που διεκόπησαν μετά φόρων	-4.487.000,00
ΚΕΡΔΗ (ΖΗΜΙΕΣ)	7.097.000,00
ΚΕΡΔΗ (ΖΗΜΙΕΣ) ΠΟΥ ΑΝΑΛΟΓΟΥΝ ΣΤΗ ΜΗΤΡΙΚΗ Ή ΣΤΙΣ ΜΕΤΟΧΕΣ ΜΕΙΩΣΗΦΙΑΣ	
Κέρδη (ζημίες) που αναλογούν στη μητρική	7.097.000,00
ΚΕΡΔΗ (ΖΗΜΙΕΣ) ΑΝΑ ΜΕΤΟΧΗ	
Βασικά κέρδη (ζημίες) ανά μετοχή	0,09

ΙΣΟΛΟΓΙΣΜΟΣ 2010			
ΕΝΕΡΓΗΤΙΚΟ		ΠΑΘΗΤΙΚΟ	
Ακίνητα, εγκαταστάσεις και εξοπλισμός	19.089.000,00	Α.ΥΠΟΧΡΕΩΣΕΙΣ	
Γήπεδα		Υποχρεώσεις προς ασφαλιστές, πράκτορες και συνεργάτες	2.552.000,00
Κτίρια		Υποχρεώσεις προς ασφαλιστές	656.000,00
Έπιπλα και εξοπλισμός		Υποχρεώσεις από αντασφαλιστικές δραστηριότητες	625.000,00
Μεταφορικά μέσα		Δικαιώματα συνταξιοδότησης εργαζομένων	
Βελτιώσεις μίσθιου		Προβλέψεις	1.009.000,00
Σύνολο αξίας κτήσης ακινήτων, εγκαταστάσεων και εξοπλισμού		Ασφαλιστικές προβλέψεις	
Γήπεδα		Σύνολο μαθηματικών προβλέψεων ασφαλειών ζωής	45.397.000,00
Κτίρια		Σύνολο μαθηματικών προβλέψεων ασφαλειών ζημιών	64.697.000,00
Έπιπλα και εξοπλισμός		Σύνολο λοιπών ασφαλιστικών προβλέψεων	62.077.000,00
Μεταφορικά μέσα		Σύνολο ασφαλιστικών προβλέψεων	172.171.000,00
Βελτιώσεις μίσθιου		Σύνολο φορολογικών υποχρεώσεων	

Σύνολο αποσβέσεων και απομείωσης ακινήτων, εγκαταστάσεων και εξοπλισμού		Αναβαλλόμενες φορολογικές υποχρεώσεις	
Κτίρια		Φορολογικές υποχρεώσεις	1.041.000,00
Έπιπλα και εξοπλισμός		Λοιπές τρέχουσες υποχρεώσεις	10.886.000,00
Μεταφορικά μέσα		Υποχρεώσεις από συμβάσεις χρηματοδοτικής μίσθωσης	
Βελτιώσεις μίσθιου		Λοιπές υποχρεώσεις	
Επενδύσεις σε ακίνητα	26.900.000,00	ΣΥΝΟΛΟ ΥΠΟΧΡΕΩΣΕΩΝ	188.940.000,00
Άυλα περιουσιακά στοιχεία	140.000,00	Β.ΙΔΙΑ ΚΕΦΑΛΑΙΑ	
Επενδύσεις για λογαριασμό ασφαλισμένων	5.965.000,00	Ίδια κεφάλαια που αναλογούν στη μητρική	
Επενδύσεις σε συνδεδεμένες εταιρείες	3.906.000,00	Εκδοθέν κεφάλαιο	35.501.000,00
Αξιόγραφα εμπορικού χαρτοφυλακίου	28.093.000,00	Σύνολο μετοχικού κεφαλαίου	16.502.000,00
Αξιόγραφα προς εκποίηση	35.392.000,00	Αποθεματικό υπέρ το άρτιο	18.999.000,00
Δάνεια και χορηγήσεις	2.192.000,00	Αποθεματικά	1.186.000,00
Απαιτήσεις κατά ασφαλισμένων	34.864.000,00	Τακτικό αποθεματικό	
Απαιτήσεις κατά αντασφαλιστών	14.205.000,00	Αποθεματικά αναπροσαρμογής	
Απαιτήσεις από αντασφαλιστικές δραστηριότητες	562.000,00	Λοιπά αποθεματικά	
Σύνολο φορολογικών απαιτήσεων		Σωρευμένα κέρδη	3.151.000,00
Αναβαλλόμενες φορολογικές απαιτήσεις	167.000,00	Ίδια κεφάλαια που αναλογούν στη μητρική	39.838.000,00
Πελάτες και λοιπές απαιτήσεις	6.386.000,00	ΣΥΝΟΛΟ ΙΔΙΩΝ ΚΕΦΑΛΑΙΩΝ	39.838.000,00
Γραμμάτια και επιταγές εισπρακτέες		ΣΥΝΟΛΟ ΠΑΘΗΤΙΚΟΥ	228.778.000,00
Λοιπές απαιτήσεις			
Μετρητά και ισοδύναμα μετρητών	36.395.000,00		
Ταμείο			
Καταθέσεις σε τράπεζες			
Λοιπά περιουσιακά στοιχεία	13.822.000,00		
ΣΥΝΟΛΟ ΕΝΕΡΓΗΤΙΚΟΥ	228.778.000,00		

ΚΑΤΑΣΤΑΣΗ ΑΠΟΤΕΛΕΣΜΑΤΩΝ ΧΡΗΣΗΣ 1/01/2010-31/12/2010

ΚΕΡΔΗ (ΖΗΜΙΕΣ) ΑΠΟ ΤΗ ΣΥΝΗΘΗ ΛΕΙΤΟΥΡΓΙΑ [ΚΠΤΦ]	
Ασφαλίσεις ζωής	
Καθαρά δεδουλευμένα ασφάλιστρα ασφαλειών ζωής	116.151.000,00
Μείον:Δεδουλευμένες προμήθειες και έξοδα παραγωγής ασφαλειών ζωής	34.403.000,00
Μείον:Πληρωθείσες αποζημιώσεις ασφαλειών ζωής	55.966.000,00
Μεταβολή μαθηματικών και λοιπών προβλέψεων ασφαλειών ζωής	-10.756.000,00
Καθαρό εισόδημα επενδύσεων ασφαλειών ζωής	1.663.000,00
Κέρδη (ζημίες) κλάδου ασφαλειών ζωής	16.689.000,00
Κέρδη (ζημίες) ασφαλειών κατά ζημιών	
Καθαρά δεδουλευμένα ασφάλιστρα ασφαλειών κατά ζημιών	
Μείον:Δεδουλευμένες προμήθειες και έξοδα παραγωγής ασφαλειών κατά ζημιών	
Μείον:Πληρωθείσες αποζημιώσεις ασφαλειών κατά ζημιών	
Μεταβολή μαθηματικών και λοιπών προβλέψεων ασφαλειών κατά ζημιών	
Καθαρό εισόδημα επενδύσεων ασφαλειών κατά ζημιών	
Κέρδη (ζημίες) ασφαλειών κατά ζημιών	
Λοιπά λειτουργικά έσοδα	
Σύνολο λοιπών λειτουργικών εσόδων	535.000,00
Λοιπά λειτουργικά έξοδα	
Λοιπά έξοδα διοίκησης	11.598.000,00
Λοιπά λειτουργικά έξοδα	1.741.000,00
Σύνολο λειτουργικών εξόδων	13.339.000,00
ΚΕΡΔΗ (ΖΗΜΙΕΣ) ΑΠΟ ΤΗ ΣΥΝΗΘΗ ΛΕΙΤΟΥΡΓΙΑ [ΚΠΤΦ]	3.885.000,00
ΚΕΡΔΗ (ΖΗΜΙΕΣ) ΠΡΟ ΦΟΡΩΝ	
Λοιπά μη λειτουργικά έξοδα	
ΚΕΡΔΗ (ΖΗΜΙΕΣ) ΠΡΟ ΦΟΡΩΝ	3.885.000,00
ΚΕΡΔΗ (ΖΗΜΙΕΣ) ΜΕΤΑ ΦΟΡΩΝ	
Φόρος εισοδήματος	1.820.000,00
ΚΕΡΔΗ (ΖΗΜΙΕΣ) ΜΕΤΑ ΦΟΡΩΝ	2.065.000,00
ΚΕΡΔΗ (ΖΗΜΙΕΣ)	
Κέρδη (ζημίες) από εργασίες που διεκόπησαν μετά φόρων	1.187.000,00

ΚΕΡΔΗ (ΖΗΜΙΕΣ)	878.000,00
ΚΕΡΔΗ (ΖΗΜΙΕΣ) ΠΟΥ ΑΝΑΛΟΓΟΥΝ ΣΤΗ ΜΗΤΡΙΚΗ Ή ΣΤΙΣ ΜΕΤΟΧΕΣ ΜΕΙΩΣΗΦΙΑΣ	
Κέρδη (ζημίες) που αναλογούν στη μητρική	878.000,00
ΚΕΡΔΗ (ΖΗΜΙΕΣ) ΑΝΑ ΜΕΤΟΧΗ	
Βασικά κέρδη (ζημίες) ανά μετοχή	0,08

ΙΣΟΛΟΓΙΣΜΟΣ 2011			
ΕΝΕΡΓΗΤΙΚΟ		ΠΑΘΗΤΙΚΟ	
Ακίνητα, εγκαταστάσεις και εξοπλισμός	18.882.000,00	Α.ΥΠΟΧΡΕΩΣΕΙΣ	
Γήπεδα		Υποχρεώσεις προς ασφαλιστές, πράκτορες και συνεργάτες	3.939.000,00
Κτίρια		Υποχρεώσεις προς ασφαλιστές	720.000,00
Έπιπλα και εξοπλισμός		Υποχρεώσεις από αντασφαλιστικές δραστηριότητες	625.000,00
Μεταφορικά μέσα		Δικαιώματα συνταξιοδότησης εργαζομένων	
Βελτιώσεις μίσθιου		Προβλέψεις	1.038.000,00
Σύνολο αξίας κτήσης ακινήτων, εγκαταστάσεων και εξοπλισμού		Ασφαλιστικές προβλέψεις	
Γήπεδα		Σύνολο μαθηματικών προβλέψεων ασφαλειών ζωής	41.032.000,00
Κτίρια		Σύνολο μαθηματικών προβλέψεων ασφαλειών ζημιών	101.766.000,00
Έπιπλα και εξοπλισμός		Σύνολο λοιπών ασφαλιστικών προβλέψεων	46.374.000,00
Μεταφορικά μέσα		Σύνολο ασφαλιστικών προβλέψεων	189.172.000,00
Βελτιώσεις μίσθιου		Σύνολο φορολογικών υποχρεώσεων	
Σύνολο αποσβέσεων και απομείωσης ακινήτων, εγκαταστάσεων και εξοπλισμού		Αναβαλλόμενες φορολογικές υποχρεώσεις	
Κτίρια		Φορολογικές υποχρεώσεις	2.120.000,00
Έπιπλα και εξοπλισμός		Λοιπές τρέχουσες υποχρεώσεις	18.030.000,00
Μεταφορικά μέσα		Υποχρεώσεις από συμβάσεις χρηματοδοτικής μίσθωσης	

Βελτιώσεις μίσθιου		Λοιπές υποχρεώσεις	
Επενδύσεις σε ακίνητα	27.088.000,00	ΣΥΝΟΛΟ ΥΠΟΧΡΕΩΣΕΩΝ	215.644.000,00
Άυλα περιουσιακά στοιχεία	292.000,00	Β.ΙΔΙΑ ΚΕΦΑΛΑΙΑ	
Επενδύσεις για λογαριασμό ασφαλισμένων	4.909.000,00	Ίδια κεφάλαια που αναλογούν στη μητρική	
Επενδύσεις σε συνδεδεμένες εταιρείες	3.906.000,00	Εκδοθέν κεφάλαιο	35.501.000,00
Αξιόγραφα εμπορικού χαρτοφυλακίου	18.067.000,00	Σύνολο μετοχικού κεφαλαίου	16.502.000,00
Αξιόγραφα προς εκποίηση	81.879.000,00	Αποθεματικό υπέρ το άρτιο	18.999.000,00
Δάνεια και χορηγήσεις	3.887.000,00	Αποθεματικά	2.332.000,00
Απαιτήσεις κατά ασφαλισμένων	43.251.000,00	Τακτικό αποθεματικό	
Απαιτήσεις κατά αντασφαλιστών	13.738.000,00	Αποθεματικά αναπροσαρμογής	
Απαιτήσεις από αντασφαλιστικές δραστηριότητες	562.000,00	Λοιπά αποθεματικά	
Σύνολο φορολογικών απαιτήσεων		Σωρευμένα κέρδη	3.570.000,00
Αναβαλλόμενες φορολογικές απαιτήσεις	1.256.000,00	Ίδια κεφάλαια που αναλογούν στη μητρική	41.403.000,00
Πελάτες και λοιπές απαιτήσεις	10.988.000,00	ΣΥΝΟΛΟ ΙΔΙΩΝ ΚΕΦΑΛΑΙΩΝ	41.403.000,00
Γραμμάτια και επιταγές εισπρακτέες		ΣΥΝΟΛΟ ΠΑΘΗΤΙΚΟΥ	257.047.000,00
Λοιπές απαιτήσεις			
Μετρητά και ισοδύναμα μετρητών	13.306.000,00		
Ταμείο			
Καταθέσεις σε τράπεζες			
Λοιπά περιουσιακά στοιχεία	15.036.000,00		
ΣΥΝΟΛΟ ΕΝΕΡΓΗΤΙΚΟΥ	257.047.000,00		

ΚΑΤΑΣΤΑΣΗ ΑΠΟΤΕΛΕΣΜΑΤΩΝ ΧΡΗΣΗΣ 1/01/2011-31/12/2011

ΚΕΡΔΗ (ΖΗΜΙΕΣ) ΑΠΟ ΤΗ ΣΥΝΗΘΗ ΛΕΙΤΟΥΡΓΙΑ [ΚΠΤΦ]	
Ασφαλίσεις ζωής	
Καθαρά δεδουλευμένα ασφάλιστρα ασφαλειών ζωής	130.448.000,00
Μείον: Δεδουλευμένες προμήθειες και έξοδα παραγωγής ασφαλειών ζωής	38.754.000,00
Μείον: Πληρωθείσες αποζημιώσεις ασφαλειών ζωής	59.813.000,00

Μεταβολή μαθηματικών και λοιπών προβλέψεων ασφαλειών ζωής	-8.377.000,00
Καθαρό εισόδημα επενδύσεων ασφαλειών ζωής	-6.947.000,00
Κέρδη (ζημίες) κλάδου ασφαλειών ζωής	16.557.000,00
Κέρδη (ζημίες) ασφαλειών κατά ζημιών	
Καθαρά δεδουλευμένα ασφάλιστρα ασφαλειών κατά ζημιών	
Μείον:Δεδουλευμένες προμήθειες και έξοδα παραγωγής ασφαλειών κατά ζημιών	
Μείον:Πληρωθείσες αποζημιώσεις ασφαλειών κατά ζημιών	
Μεταβολή μαθηματικών και λοιπών προβλέψεων ασφαλειών κατά ζημιών	
Καθαρό εισόδημα επενδύσεων ασφαλειών κατά ζημιών	
Κέρδη (ζημίες) ασφαλειών κατά ζημιών	
Λοιπά λειτουργικά έσοδα	
Σύνολο λοιπών λειτουργικών εσόδων	586.000,00
Λοιπά λειτουργικά έξοδα	
Λοιπά έξοδα διοίκησης	12.298.000,00
Λοιπά λειτουργικά έξοδα	886.000,00
Σύνολο λειτουργικών εξόδων	13.184.000,00
ΚΕΡΔΗ (ΖΗΜΙΕΣ) ΑΠΟ ΤΗ ΣΥΝΗΘΗ ΛΕΙΤΟΥΡΓΙΑ [ΚΠΤΦ]	3.959.000,00
ΚΕΡΔΗ (ΖΗΜΙΕΣ) ΠΡΟ ΦΟΡΩΝ	
Λοιπά μη λειτουργικά έξοδα	
ΚΕΡΔΗ (ΖΗΜΙΕΣ) ΠΡΟ ΦΟΡΩΝ	3.959.000,00
ΚΕΡΔΗ (ΖΗΜΙΕΣ) ΜΕΤΑ ΦΟΡΩΝ	
Φόρος εισοδήματος	1.739.000,00
ΚΕΡΔΗ (ΖΗΜΙΕΣ) ΜΕΤΑ ΦΟΡΩΝ	2.220.000,00
ΚΕΡΔΗ (ΖΗΜΙΕΣ)	
Κέρδη (ζημίες) από εργασίες που διεκόπησαν μετά φόρων	-445.000,00
ΚΕΡΔΗ (ΖΗΜΙΕΣ)	2.665.000,00
ΚΕΡΔΗ (ΖΗΜΙΕΣ) ΠΟΥ ΑΝΑΛΟΓΟΥΝ ΣΤΗ ΜΗΤΡΙΚΗ Ή ΣΤΙΣ ΜΕΤΟΧΕΣ ΜΕΙΟΨΗΦΙΑΣ	
Κέρδη (ζημίες) που αναλογούν στη μητρική	2.665.000,00
ΚΕΡΔΗ (ΖΗΜΙΕΣ) ΑΝΑ ΜΕΤΟΧΗ	
Βασικά κέρδη (ζημίες) ανά μετοχή	0,08

ΙΣΟΛΟΓΙΣΜΟΣ 2012			
ΕΝΕΡΓΗΤΙΚΟ		ΠΑΘΗΤΙΚΟ	
Ακίνητα, εγκαταστάσεις και εξοπλισμός	16.268.000,00	Α.ΥΠΟΧΡΕΩΣΕΙΣ	
Γήπεδα		Υποχρεώσεις προς ασφαλιστές, πράκτορες και συνεργάτες	6.751.000,00
Κτίρια		Υποχρεώσεις προς ασφαλιστές	590.000,00
Έπιπλα και εξοπλισμός		Υποχρεώσεις από αντασφαλιστικές δραστηριότητες	371.000,00
Μεταφορικά μέσα		Δικαιώματα συνταξιοδότησης εργαζομένων	
Βελτιώσεις μίσθιου		Προβλέψεις	834.000,00
Σύνολο αξίας κτήσης ακινήτων, εγκαταστάσεων και εξοπλισμού		Ασφαλιστικές προβλέψεις	
Γήπεδα		Σύνολο μαθηματικών προβλέψεων ασφαλειών ζωής	36.278.000,00
Κτίρια		Σύνολο μαθηματικών προβλέψεων ασφαλειών ζημιών	119.292.000,00
Έπιπλα και εξοπλισμός		Σύνολο λοιπών ασφαλιστικών προβλέψεων	46.770.000,00
Μεταφορικά μέσα		Σύνολο ασφαλιστικών προβλέψεων	202.340.000,00
Βελτιώσεις μίσθιου		Σύνολο φορολογικών υποχρεώσεων	
Σύνολο αποσβέσεων και απομείωσης ακινήτων, εγκαταστάσεων και εξοπλισμού		Αναβαλλόμενες φορολογικές υποχρεώσεις	
Κτίρια		Φορολογικές υποχρεώσεις	1.020.000,00
Έπιπλα και εξοπλισμός		Λοιπές τρέχουσες υποχρεώσεις	14.889.000,00
Μεταφορικά μέσα		Υποχρεώσεις από συμβάσεις χρηματοδοτικής μίσθωσης	
Βελτιώσεις μίσθιου		Λοιπές υποχρεώσεις	
Επενδύσεις σε ακίνητα	24.981.000,00	ΣΥΝΟΛΟ ΥΠΟΧΡΕΩΣΕΩΝ	226.795.000,00
Άυλα περιουσιακά στοιχεία	404.000,00	Β.ΙΔΙΑ ΚΕΦΑΛΑΙΑ	
Επενδύσεις για λογαριασμό ασφαλισμένων	5.163.000,00	Ίδια κεφάλαια που αναλογούν στη μητρική	
Επενδύσεις σε συνδεδεμένες εταιρείες	3.966.000,00	Εκδοθέν κεφάλαιο	35.501.000,00
Αξιόγραφα εμπορικού χαρτοφυλακίου	7.803.000,00	Σύνολο μετοχικού κεφαλαίου	16.502.000,00

Αξιόγραφα προς εκποίηση	130.250.000,00	Αποθεματικό υπέρ το άρτιο	18.999.000,00
Δάνεια και χορηγήσεις	5.611.000,00	Αποθεματικά	6.881.000,00
Απαιτήσεις κατά ασφαλισμένων	36.177.000,00	Τακτικό αποθεματικό	
Απαιτήσεις κατά αντασφαλιστών	12.236.000,00	Αποθεματικά αναπροσαρμογής	
Απαιτήσεις από αντασφαλιστικές δραστηριότητες	569.000,00	Λοιπά αποθεματικά	
Σύνολο φορολογικών απαιτήσεων		Σωρευμένα κέρδη	9.287.000,00
Αναβαλλόμενες φορολογικές απαιτήσεις	1.387.000,00	Ίδια κεφάλαια που αναλογούν στη μητρική	51.669.000,00
Πελάτες και λοιπές απαιτήσεις	13.064.000,00	ΣΥΝΟΛΟ ΙΔΙΩΝ ΚΕΦΑΛΑΙΩΝ	51.669.000,00
Γραμμάτια και επιταγές εισπρακτέες		ΣΥΝΟΛΟ ΠΑΘΗΤΙΚΟΥ	278.464.000,00
Λοιπές απαιτήσεις			
Μετρητά και ισοδύναμα μετρητών	6.353.000,00		
Ταμείο			
Καταθέσεις σε τράπεζες			
Λοιπά περιουσιακά στοιχεία	14.232.000,00		
ΣΥΝΟΛΟ ΕΝΕΡΓΗΤΙΚΟΥ	278.464.000,00		

ΚΑΤΑΣΤΑΣΗ ΑΠΟΤΕΛΕΣΜΑΤΩΝ ΧΡΗΣΗΣ 1/01/2012-31/12/2012

ΚΕΡΔΗ (ΖΗΜΙΕΣ) ΑΠΟ ΤΗ ΣΥΝΗΘΗ ΛΕΙΤΟΥΡΓΙΑ [ΚΠΤΦ]	
Ασφαλίσεις ζωής	
Καθαρά δεδουλευμένα ασφάλιστρα ασφαλειών ζωής	151.313.000,00
Μείον: Δεδουλευμένες προμήθειες και έξοδα παραγωγής ασφαλειών ζωής	42.707.000,00
Μείον: Πληρωθείσες αποζημιώσεις ασφαλειών ζωής	69.250.000,00
Μεταβολή μαθηματικών και λοιπών προβλέψεων ασφαλειών ζωής	-11.914.000,00
Καθαρό εισόδημα επενδύσεων ασφαλειών ζωής	937.000,00
Κέρδη (ζημίες) κλάδου ασφαλειών ζωής	28.379.000,00
Κέρδη (ζημίες) ασφαλειών κατά ζημιών	
Καθαρά δεδουλευμένα ασφάλιστρα ασφαλειών κατά ζημιών	
Μείον: Δεδουλευμένες προμήθειες και έξοδα παραγωγής ασφαλειών κατά ζημιών	
Μείον: Πληρωθείσες αποζημιώσεις ασφαλειών κατά ζημιών	

Μεταβολή μαθηματικών και λοιπών προβλέψεων ασφαλειών κατά ζημιών	
Καθαρό εισόδημα επενδύσεων ασφαλειών κατά ζημιών	
Κέρδη (ζημίες) ασφαλειών κατά ζημιών	
Λοιπά λειτουργικά έσοδα	
Σύνολο λοιπών λειτουργικών εσόδων	525.000,00
Λοιπά λειτουργικά έξοδα	
Λοιπά έξοδα διοίκησης	13.479.000,00
Λοιπά λειτουργικά έξοδα	3.801.000,00
Σύνολο λειτουργικών εξόδων	17.280.000,00
ΚΕΡΔΗ (ΖΗΜΙΕΣ) ΑΠΟ ΤΗ ΣΥΝΉΘΗ ΛΕΙΤΟΥΡΓΙΑ [ΚΠΤΦ]	11.624.000,00
ΚΕΡΔΗ (ΖΗΜΙΕΣ) ΠΡΟ ΦΟΡΩΝ	
Λοιπά μη λειτουργικά έξοδα	
ΚΕΡΔΗ (ΖΗΜΙΕΣ) ΠΡΟ ΦΟΡΩΝ	11.624.000,00
ΚΕΡΔΗ (ΖΗΜΙΕΣ) ΜΕΤΑ ΦΟΡΩΝ	
Φόρος εισοδήματος	2.783.000,00
ΚΕΡΔΗ (ΖΗΜΙΕΣ) ΜΕΤΑ ΦΟΡΩΝ	8.841.000,00
ΚΕΡΔΗ (ΖΗΜΙΕΣ)	
Κέρδη (ζημίες) από εργασίες που διεκόπησαν μετά φόρων	-2.800.000,00
ΚΕΡΔΗ (ΖΗΜΙΕΣ)	11.641.000,00
ΚΕΡΔΗ (ΖΗΜΙΕΣ) ΠΟΥ ΑΝΑΛΟΓΟΥΝ ΣΤΗ ΜΗΤΡΙΚΗ Ή ΣΤΙΣ ΜΕΤΟΧΕΣ ΜΕΙΩΣΗΦΙΑΣ	
Κέρδη (ζημίες) που αναλογούν στη μητρική	11.641.000,00
ΚΕΡΔΗ (ΖΗΜΙΕΣ) ΑΝΑ ΜΕΤΟΧΗ	
Βασικά κέρδη (ζημίες) ανά μετοχή	0,33

ΙΣΟΛΟΓΙΣΜΟΣ 2013			
ΕΝΕΡΓΗΤΙΚΟ		ΠΑΘΗΤΙΚΟ	
Ακίνητα, εγκαταστάσεις και εξοπλισμός	18.968.000,00	Α.ΥΠΟΧΡΕΩΣΕΙΣ	
Γήπεδα		Υποχρεώσεις προς ασφαλιστές, πράκτορες και συνεργάτες	6.831.000,00

Κτίρια		Υποχρεώσεις προς ασφαλιστές	373.000,00
Έπιπλα και εξοπλισμός		Υποχρεώσεις από αντασφαλιστικές δραστηριότητες	170.000,00
Μεταφορικά μέσα		Δικαιώματα συνταξιοδότησης εργαζομένων	
Βελτιώσεις μίσθιου		Προβλέψεις	872.000,00
Σύνολο αξίας κτήσης ακινήτων, εγκαταστάσεων και εξοπλισμού		Ασφαλιστικές προβλέψεις	
Γήπεδα		Σύνολο μαθηματικών προβλέψεων ασφαλειών ζωής	36.315.000,00
Κτίρια		Σύνολο μαθηματικών προβλέψεων ασφαλειών ζημιών	130.463.000,00
Έπιπλα και εξοπλισμός		Σύνολο λοιπών ασφαλιστικών προβλέψεων	49.313.000,00
Μεταφορικά μέσα		Σύνολο ασφαλιστικών προβλέψεων	216.091.000,00
Βελτιώσεις μίσθιου		Σύνολο φορολογικών υποχρεώσεων	
Σύνολο αποσβέσεων και απομείωσης ακινήτων, εγκαταστάσεων και εξοπλισμού		Αναβαλλόμενες φορολογικές υποχρεώσεις	
Κτίρια		Φορολογικές υποχρεώσεις	2.656.000,00
Έπιπλα και εξοπλισμός		Λοιπές τρέχουσες υποχρεώσεις	13.795.000,00
Μεταφορικά μέσα		Υποχρεώσεις από συμβάσεις χρηματοδοτικής μίσθωσης	
Βελτιώσεις μίσθιου		Λοιπές υποχρεώσεις	
Επενδύσεις σε ακίνητα	16.167.000,00	ΣΥΝΟΛΟ ΥΠΟΧΡΕΩΣΕΩΝ	240.788.000,00
Άυλα περιουσιακά στοιχεία	374.000,00	Β.ΙΔΙΑ ΚΕΦΑΛΑΙΑ	
Επενδύσεις για λογαριασμό ασφαλισμένων		Ίδια κεφάλαια που αναλογούν στη μητρική	
Επενδύσεις σε συνδεδεμένες εταιρείες	3.266.000,00	Εκδοθέν κεφάλαιο	35.501.000,00
Αξιόγραφα εμπορικού χαρτοφυλακίου	5.793.000,00	Σύνολο μετοχικού κεφαλαίου	16.502.000,00
Αξιόγραφα προς εκποίηση	163.144.000,00	Αποθεματικό υπέρ το άρτιο	18.999.000,00
Δάνεια και χορηγήσεις	6.320.000,00	Αποθεματικά	9.406.000,00
Απαιτήσεις κατά ασφαλισμένων	32.496.000,00	Τακτικό αποθεματικό	
Απαιτήσεις κατά αντασφαλιστών	11.443.000,00	Αποθεματικά αναπροσαρμογής	
Απαιτήσεις από αντασφαλιστικές δραστηριότητες	429.000,00	Λοιπά αποθεματικά	

Σύνολο φορολογικών απαιτήσεων		Σωρευμένα κέρδη	14.147.000,00
Αναβαλλόμενες φορολογικές απαιτήσεις	2.604.000,00	Ίδια κεφάλαια που αναλογούν στη μητρική	59.054.000,00
Πελάτες και λοιπές απαιτήσεις	9.664.000,00	ΣΥΝΟΛΟ ΙΔΙΩΝ ΚΕΦΑΛΑΙΩΝ	59.054.000,00
Γραμμάτια και επιταγές εισπρακτέες		ΣΥΝΟΛΟ ΠΑΘΗΤΙΚΟΥ	299.842.000,00
Λοιπές απαιτήσεις			
Μετρητά και ισοδύναμα μετρητών	8.479.000,00		
Ταμείο			
Καταθέσεις σε τράπεζες			
Λοιπά περιουσιακά στοιχεία	20.695.000,00		
ΣΥΝΟΛΟ ΕΝΕΡΓΗΤΙΚΟΥ	299.842.000,00		

ΚΑΤΑΣΤΑΣΗ ΑΠΟΤΕΛΕΣΜΑΤΩΝ ΧΡΗΣΗΣ 1/01/2013-31/12/2013	
ΚΕΡΔΗ (ΖΗΜΙΕΣ) ΑΠΟ ΤΗ ΣΥΝΗΘΗ ΛΕΙΤΟΥΡΓΙΑ [ΚΠΤΦ]	
Ασφαλίσεις ζωής	
Καθαρά δεδουλευμένα ασφάλιστρα ασφαλειών ζωής	153.340.000,00
Μείον: Δεδουλευμένες προμήθειες και έξοδα παραγωγής ασφαλειών ζωής	42.265.000,00
Μείον: Πληρωθείσες αποζημιώσεις ασφαλειών ζωής	70.878.000,00
Μεταβολή μαθηματικών και λοιπών προβλέψεων ασφαλειών ζωής	-12.537.000,00
Καθαρό εισόδημα επενδύσεων ασφαλειών ζωής	790.000,00
Κέρδη (ζημίες) κλάδου ασφαλειών ζωής	28.450.000,00
Κέρδη (ζημίες) ασφαλειών κατά ζημιών	
Καθαρά δεδουλευμένα ασφάλιστρα ασφαλειών κατά ζημιών	
Μείον: Δεδουλευμένες προμήθειες και έξοδα παραγωγής ασφαλειών κατά ζημιών	
Μείον: Πληρωθείσες αποζημιώσεις ασφαλειών κατά ζημιών	
Μεταβολή μαθηματικών και λοιπών προβλέψεων ασφαλειών κατά ζημιών	
Καθαρό εισόδημα επενδύσεων ασφαλειών κατά ζημιών	
Κέρδη (ζημίες) ασφαλειών κατά ζημιών	
Λοιπά λειτουργικά έσοδα	
Σύνολο λοιπών λειτουργικών εσόδων	820.000,00
Λοιπά λειτουργικά έξοδα	

Λοιπά έξοδα διοίκησης	13.839.000,00
Λοιπά λειτουργικά έξοδα	2.043.000,00
Σύνολο λειτουργικών εξόδων	15.882.000,00
ΚΕΡΔΗ (ΖΗΜΙΕΣ) ΑΠΟ ΤΗ ΣΥΝΗΘΗ ΛΕΙΤΟΥΡΓΙΑ [ΚΠΤΦ]	13.388.000,00
ΚΕΡΔΗ (ΖΗΜΙΕΣ) ΠΡΟ ΦΟΡΩΝ	
Λοιπά μη λειτουργικά έξοδα	
ΚΕΡΔΗ (ΖΗΜΙΕΣ) ΠΡΟ ΦΟΡΩΝ	13.388.000,00
ΚΕΡΔΗ (ΖΗΜΙΕΣ) ΜΕΤΑ ΦΟΡΩΝ	
Φόρος εισοδήματος	3.901.000,00
ΚΕΡΔΗ (ΖΗΜΙΕΣ) ΜΕΤΑ ΦΟΡΩΝ	9.487.000,00
ΚΕΡΔΗ (ΖΗΜΙΕΣ)	
Κέρδη (ζημίες) από εργασίες που διεκόπησαν μετά φόρων	-649.000,00
ΚΕΡΔΗ (ΖΗΜΙΕΣ)	10.136.000,00
ΚΕΡΔΗ (ΖΗΜΙΕΣ) ΠΟΥ ΑΝΑΛΟΓΟΥΝ ΣΤΗ ΜΗΤΡΙΚΗ Ή ΣΤΙΣ ΜΕΤΟΧΕΣ ΜΕΙΟΨΗΦΙΑΣ	
Κέρδη (ζημίες) που αναλογούν στη μητρική	10.136.000,00
ΚΕΡΔΗ (ΖΗΜΙΕΣ) ΑΝΑ ΜΕΤΟΧΗ	
Βασικά κέρδη (ζημίες) ανά μετοχή	

ΠΑΡΑΡΤΗΜΑ Β

Γράφημα 1

