

**ΣΧΟΛΗ  
ΕΠΑΓΓΕΛΜΑΤΩΝ ΥΓΕΙΑΣ & ΠΡΟΝΟΙΑΣ**

**ΤΜΗΜΑ  
ΝΟΣΗΛΕΥΤΙΚΗΣ**

**Πτυχιακή Εργασία**

**Κωδικοποίηση των πτυχιακών  
νοσηλευτικών εργασιών  
του τμήματος Νοσηλευτικής  
την τελευταία δεκαετία (1997-2007)**

**Μηνάς Φουντής  
Χαράλαμπος Χαλασοφουρνάκης**

*Επιβλέπων καθηγητής*  
**Θεοχάρης Κωνσταντινίδης**

**Ιούνιος 2010**

## Πρόλογος

Είναι σχεδόν αποδεκτό ότι η νοσηλευτική αποτελεί σήμερα μια πολυδιάστατη επιστήμη. Οι νοσηλευτές έχουν τη δυνατότητα να εργαστούν σε δημόσια νοσοκομεία, σε ιδιωτικές κλινικές, σε κέντρα υγείας και αγροτικά ιατρεία, αλλά και σε μη κυβερνητικές οργανώσεις φροντίδας υγείας, όπως είναι για παράδειγμα οι Γιατροί Χωρίς Σύνορα.

Οι φοιτητές του τμήματος της Νοσηλευτικής εκπαιδεύονται σε πολλά πεδία εφαρμογών όπως είναι η κλινική νοσηλευτική, η κοινοτική νοσηλευτική, το χειρουργείο, η ΜΕΘ κ.λπ.

Ολοκληρώνοντας τις σπουδές απαιτείται η συγγραφή πτυχιακής εργασίας και η αναζήτηση σε πηγές πληροφοριών, κυρίως μέσω διαδικτύου, όπως είναι οι ηλεκτρονικές βιβλιοθήκες αλλά και στις βιβλιοθήκες του ιδρύματος στο οποίο φοιτούν, για την επιλογή του θέματος και της βιβλιογραφίας.

Μία καλή πηγή ιδεών για θέματα και βιβλιογραφία θα ήταν μία ηλεκτρονική βάση δεδομένων πτυχιακών εργασιών του τμήματος μας. Η ενημέρωση της με εργασίες παρόμοιων θεματικών ενότητων σε τακτά χρονικά διαστήματα, θα προσέδιδε εμπειριστατωμένη και πλήρως τεκμηριωμένη επιστημονική γνώση στους φοιτητές. Παρόμοια, νεότερες ιδέες, δεδομένα, απόψεις και διασταύρωση πληροφοριών, μπορούν να επιτευχθούν μέσω της πρόσβασης, ώστε κάθε φοιτητής να μπορεί να επιλέξει θέμα από καινούργια πεδία επιστημονικής έρευνας. Η επεξεργασία ακόμη των ήδη ανατεθειμένων ή/και ολοκληρωμένων εργασιών, με βάση τη θεματική ενότητα, το χρόνο ολοκλήρωσης, το βαθμό αξιολόγησης ή την επίβλεψη, αποτελεί ένδειξη στο πόσο σημαντική και προσοδοφόρα είναι η διαδικασία εκπόνησης πτυχιακής εργασίας.

Θα θέλαμε να ευχαριστήσουμε σε αυτό το σημείο τον επιβλέποντα καθηγητή κ. Θ. Κωνσταντινίδη για την καθοδήγηση και συμπαράσταση του, τον καθηγητή πληροφορικής των ΤΕΙ κ. Ν. Παπαδάκη και τις φοιτήτριες Δ. Χιωτίδου & Α. Παπαδάκη για τη βοήθεια τους στην δημιουργία της ηλεκτρονικής βάσης.

*Αφιερώνεται στις οικογένειες μας,  
κυρίως για το χρόνο που τους στερήσαμε ...*

# Πίνακας περιεχομένων

ΚΕΦΑΛΑΙΟ 1 <sup>ο</sup> .....	5
Η νοσηλευτική εκπαίδευση στην Ελλάδα .....	5
1.1 Εισαγωγή.....	5
1.2.1 Επίπεδα νοσηλευτικής εκπαίδευσης στον ελληνικό εκπαιδευτικό σύστημα .....	6
1.2.1.1 Δευτεροβάθμια νοσηλευτική εκπαίδευση .....	7
1.2.1.2 Τριτοβάθμια προπτυχιακή νοσηλευτική εκπαίδευση....	8
1.2.1.3 Τριτοβάθμια μεταπτυχιακή νοσηλευτική εκπαίδευση	11
1.3 Επαγγελματικά δικαιώματα νοσηλευτών.....	13
1.4 Τομείς άσκησης του νοσηλευτικού επαγγέλματος .....	19
1.5 Επιστημονικοί και συνδικαλιστικοί φορείς στη νοσηλευτική ..	21
1.6 Φιλοσοφία και σκοποί της νοσηλευτικής εκπαίδευσης.....	24
1.7 Νοσηλευτικές ειδικότητες και εξειδικεύσεις ως προγράμματα συνεχιζόμενης νοσηλευτικής εκπαίδευσης .....	25
1.8 Η σημασία της συνεχιζόμενης νοσηλευτικής εκπαίδευσης στη βελτίωση του νοσηλευτικού επαγγέλματος .....	27
1.9. Αναγκαιότητα της συνεχιζόμενης νοσηλευτικής εκπαίδευσης.....	29
ΚΕΦΑΛΑΙΟ 2 <sup>ο</sup> .....	31
Η πτυχιακή εργασία ως δράση για τη λήψη του πτυχίου νοσηλευτικής τεχνολογικής εκπαίδευσης.....	31
2.1 Η εκπόνηση της πτυχιακής εργασίας ως μέσο εισαγωγής στη νοσηλευτική έρευνα.....	31
2.2 Στοιχεία νομοθεσίας για την ολοκλήρωση συγγραφής μιας πτυχιακής εργασίας.....	32
2.3 Στάδια υλοποίησης της πτυχιακής εργασίας .....	32
2.4 Η εκπόνηση της πτυχιακής εργασίας .....	34
2.5 Ο ρόλος του επιβλέποντα εκπαιδευτικού .....	35
2.6 Υποχρεώσεις & δικαιώματα σπουδαστών .....	35
2.7 Παρουσίαση-υπεράσπιση της πτυχιακής εργασίας .....	36
ΚΕΦΑΛΑΙΟ 3 <sup>ο</sup> .....	38
Οδηγίες συγγραφής & Αξιολόγηση εργασίας .....	38
3.1 Γενικά .....	38
3.2 Τυπικοί κανόνες συγγραφής .....	38
3.2.1 Γλώσσα.....	38
3.2.2 Σελιδοποίηση .....	38
3.2.3 Εξώφυλλο .....	39
3.2.4 Πρόλογος.....	39
3.2.5 Πίνακας περιεχομένων.....	39
3.2.6 Βιβλιογραφικές παραπομπές και αναγραφή της βιβλιογραφίας .....	39
3.2.7 Πίνακες, σχήματα, εικόνες .....	40
3.2.8 Ειδικές προδιαγραφές.....	40
3.2.9 Υποβολή της εργασίας σε ηλεκτρονική μορφή (προαιρετικά).....	40
3.3 Δομή της εργασίας .....	40

3.4 Κριτήρια και προδιαγραφές αξιολόγησης .....	43
ΚΕΦΑΛΑΙΟ 4 <sup>ο</sup> .....	51
Μεθοδολογία της έρευνας.....	51
4.1 Σκοπός της πτυχιακής έρευνας.....	51
4.2 Στόχοι της έρευνας .....	51
4.3 Δείγμα της έρευνας .....	51
4.4 Χώρος & χρόνος διεξαγωγής της έρευνας .....	51
4.5 Τρόπος συλλογής και κωδικοποίησης των δεδομένων .....	52
4.5.1 Εισαγωγή .....	52
4.5.2 Θεματικές ενότητες και λέξεις "κλειδιά" .....	53
4.5.3 Η μεθοδολογία αναζήτησης των πληροφοριών μέσω του προγράμματος Microsoft Excel 2007 .....	56
4.6 Πιλοτική μελέτη .....	58
4.7 Στατιστική ανάλυση.....	58
4.8 Δεοντολογία της έρευνας .....	59
4.9 Προβλήματα και περιορισμοί της έρευνας.....	59
ΚΕΦΑΛΑΙΟ 5 <sup>ο</sup> .....	61
Αποτελέσματα.....	61
5.1 Γενικά στοιχεία .....	61
5.2 Κωδικοποίηση των πτυχιακών εργασιών ανά επιβλέποντα καθηγητή, χρονιά υλοποίησης και μέσο χρόνο ολοκλήρωσης.....	85
5.3 Κωδικοποίηση των πτυχιακών εργασιών ανά θεματική ενότητα .....	92
5.4 Κωδικοποίηση των πτυχιακών εργασιών ανά λέξη κλειδί .....	95
5.5 Κατάταξη των εργασιών που έχουν ανατεθεί (N=374) σύμφωνα με το ποσοστό εργασιών επίβλεψης από τον επιβλέποντα καθηγητή και ως προς τις θεματικές ενότητες .....	100
ΚΕΦΑΛΑΙΟ 6 <sup>ο</sup> .....	102
Συζήτηση – Συμπεράσματα .....	102
6.1 Συζήτηση.....	102
6.2 Συμπεράσματα.....	105
6.3 Προτάσεις για περαιτέρω έρευνα .....	106
ΒΙΒΛΙΟΓΡΑΦΙΑ.....	108
Ελληνική.....	108
Ξενόγλωσση.....	110

# ΚΕΦΑΛΑΙΟ 1<sup>ο</sup>

## Η νοσηλευτική εκπαίδευση στην Ελλάδα

### 1.1 Εισαγωγή

Η νοσηλευτική είναι επιστήμη και τέχνη. Αποτελεί σύνθεση επιστημονικών γνώσεων, τεχνικών εφαρμογών και ανθρωπιστικής συμπεριφοράς. Ορίζεται ως «η διάγνωση και θεραπεία των ανθρωπίνων αντιδράσεων σε πραγματικά ή δυνητικά προβλήματα υγείας». Η νοσηλευτική αναγνωρίζεται όλο και περισσότερο ως επάγγελμα, με βάση τα κριτήρια που πρέπει να έχει ένα επάγγελμα:

- ✓ Καλά καθορισμένο σώμα γνώσεων.
- ✓ Ισχυρό προσανατολισμό προς την παροχή υπηρεσιών.
- ✓ Αναγνωρισμένο κύρος από κάποια επαγγελματική ομάδα.
- ✓ Κώδικα ηθικής.
- ✓ Επαγγελματική οργάνωση βασισμένη σε πρότυπα.
- ✓ Συνεχιζόμενη έρευνα.
- ✓ Αυτονομία (Taylor C et al, 2002).

Βασικοί στόχοι της νοσηλευτικής είναι:

- Η προαγωγή της ευεξίας
- Η πρόληψη της ασθένειας
- Η αποκατάσταση της υγείας
- Η διευκόλυνση της επιτυχούς αντιμετώπισης των προβλημάτων υγείας.

Δομικό στοιχείο για την εφαρμογή των δεξιοτήτων αποτελεί η καλή προπτυχιακή εκπαίδευση και η δια βίου μόρφωση μέσα από τα προγράμματα συνεχιζόμενης νοσηλευτικής εκπαίδευσης. Σήμερα, όσο πότε άλλοτε, η εκπαίδευση αποτελεί μια αέναη διαδικασία που δεν σταματά πλέον στο σχολείο ή στο πανεπιστήμιο αλλά συνεχίζεται σε άλλους τυπικούς ή άτυπους χώρους και σε όλα τα στάδια της ζωής. Οι επιταγές της σύγχρονης κοινωνίας απαιτούν από τη νοσηλευτική κριτικό πνεύμα και αποδεδειγμένη επικαιροποίηση γνώσεων σε βάθος χρόνου (Παπαδημητρίου και συν, 2003).

Οι νοσηλευτές οφείλουν να επιδείξουν κριτική και δημιουργικές ικανότητες προκειμένου να επιβιώσουν στο ιδιαίτερα πολύπλοκο, απαιτητικό και διαρκώς μεταβαλλόμενο σύστημα υγείας. Η σημασία της συνεχιζόμενης εκπαίδευσης αλλά και της εισαγωγής δραστικών αλλαγών στη νοσηλευτική εκπαίδευση έχει αναγνωριστεί από τις ηγετικές μορφές της νοσηλευτικής.

### **1.2.1 Επίπεδα νοσηλευτικής εκπαίδευσης στον ελληνικό εκπαιδευτικό σύστημα**

Σε κάθε νοσηλευτική υπηρεσία στην Ελλάδα, επικρατεί μια πολυμορφία στο δυναμικό του προσωπικού της: νοσηλεύτριες πανεπιστημιακής εκπαίδευσης, απόφοιτοι 3τους φοίτησης, 2ετούς φοίτησης, δημοτικού, ενώ υπάρχει και ένα πλήθος «αποκλειστικών», συχνά χωρίς καθόλου νοσηλευτική επαγγελματική κατάρτιση. Εκτός από το νοσηλευτικό προσωπικό τεχνολογικής εκπαιδευτικής φοίτησης (ΑΤΕΙ) και πανεπιστημιακής εκπαίδευσης (Α.Ε.Ι.) που φέρει νόμιμα κατοχυρωμένο τον τίτλο της νοσηλεύτριας/τή, δεν είναι σπάνιο το φαινόμενο της αυθαίρετης χρήσης του τίτλου αυτού από το υπόλοιπο προσωπικό που αναφέρθηκε παραπάνω και ανήκει στη νοσηλευτική υπηρεσία. Αυτή η κατάσταση, αναμφισβήτητα κλονίζει το κύριο οικοδόμημα της νοσηλευτικής, γιατί επιφέρει τεράστια επαγγελματική και κοινωνική σύγχυση. Η παρουσία του ανεκπαίδευτου προσωπικού, αποτελεί τροχοπέδη στην ανάπτυξη υψηλού επιπέδου νοσηλευτικής. Η νοσηλευτική εκπαίδευση, πρωταρχική και μόνιμη αρχή έχει, το να διδάσκει, να εμπνέει και να προσφέρει μορφωτικές ευκαιρίες για την ανάπτυξη της νοσηλευτικής ευθύνης. Και αυτό, όχι μόνο σε προπτυχιακό επίπεδο, αλλά και συνέχεια στο στίβο της καθημερινής άσκησης του νοσηλευτικού έργου, όπου ασκούνται και αναπτύσσονται οι νοσηλευτές ως υπεύθυνες προσωπικότητες.

Τα βασικά επίπεδα νοσηλευτικών σπουδών, σύμφωνα με το Υπουργείο Παιδείας, Δια Βίου Μάθησης και Θρησκευμάτων είναι:

- ❖ Επαγγελματικό Λύκειο --- Τομέας Υγείας και Πρόνοιας --- Ειδικότητα "Βοηθών Νοσηλευτών".
- ❖ Ανώτατο Τεχνολογικό Εκπαιδευτικό Ίδρυμα --- Σχολή Επαγγελμάτων Υγείας και Πρόνοιας --- Τμήμα Νοσηλευτικής.
- ❖ Πανεπιστήμιο --- Σχολές Επιστημών Υγείας --- Τμήμα Νοσηλευτικής.
- ❖ Νοσηλευτικές ειδικότητες και εξειδικεύσεις (θα αναπτυχθούν στην ενότητα 1.7)
- ❖ Μεταπτυχιακοί και διδακτορικοί τίτλοι στη Νοσηλευτική (θα αναπτυχθούν στην ενότητα 1.2.1.3)

Στη μεταδευτεροβάθμια εκπαίδευση εντάσσονται και τα Ινστιτούτα Επαγγελματικής Κατάρτισης (ΙΕΚ), τα οποία προσφέρουν επίσημη αλλά αδιαβάθμητη εκπαίδευση. Τα Ιδρύματα αυτά χαρακτηρίζονται αδιαβάθμητα, γιατί δέχονται τόσο αποφοίτους Γυμνασίου όσο και αποφοίτους Λυκείου, ανάλογα με τις επιμέρους ειδικότητες που προσφέρουν. Οι ομάδες που σχετίζονται με τη νοσηλευτική είναι:

- ❖ Οργανισμός Επαγγελματικής Εκπαίδευσης και Κατάρτισης--- Τομέας Υγείας -- Ομάδα:
  - Νοσηλευτικής Τραυματολογίας
  - Νοσηλευτικής Χειρουργείου
  - Νοσηλευτικής Ογκολογικών Παθήσεων

- Νοσηλευτικής Μονάδων Εντατικής Θεραπείας
- Νοσηλευτικής Ατόμων με Ψυχικές Παθήσεις

Εκτός από τα προγράμματα σπουδών που αναφέρθηκαν, υπάρχουν και αρκετά προγράμματα συνεχιζόμενης νοσηλευτικής εκπαίδευσης (θα αναλυθούν στην ενότητα 1.8).

### 1.2.1.1 Δευτεροβάθμια νοσηλευτική εκπαίδευση

Η νοσηλευτική επιστήμη διδάσκεται σε επίπεδο δευτεροβάθμιας εκπαίδευσης μέσω των επαγγελματικών λυκείων (ΕΠΑ.Λ). Οι μαθητές θα πρέπει στην πρώτη τάξη να επιλέξουν τον κύκλο υπηρεσιών, στη δεύτερα τάξη τον τομέα υγείας και πρόνοιας και στην τρίτη τάξη την ειδικότητα "Βοηθοί Νοσηλευτών". Η δομή του ΕΠΑ.Λ παρουσιάζεται στον παρακάτω πίνακα.

ΔΟΜΗ ΤΟΥ ΕΠΑ.Λ.			
ΚΥΚΛΟΙ	ΤΟΜΕΙΣ	ΕΙΔΙΚΟΤΗΤΕΣ	
Α' ΤΑΞΗ	Β' ΤΑΞΗ	Γ' ΤΑΞΗ	
Τ Ε Χ Ν Ο Λ Ο Γ Ι Κ Ο Σ	ΜΗΧΑΝΟΛΟΓΙΑΣ	ΜΗΧΑΝΟΛΟΓΙΚΩΝ ΕΓΚΑΤΑΣΤΑΣΕΩΝ & ΚΑΤΑΣΚΕΥΩΝ ΨΥΚΤΙΚΩΝ ΕΓΚΑΤΑΣΤΑΣΕΩΝ & ΚΛΙΜΑΤΙΣΜΟΥ	
	ΟΧΗΜΑΤΩΝ	ΜΗΧΑΝΙΚΩΝ & ΗΛΕΚΤΡΟΛΟΓΙΚΩΝ ΣΥΣΤΗΜΑΤΩΝ ΑΥΤΟΚΙΝΗΤΟΥ	
	ΗΛΕΚΤΡΟΛΟΓΙΑΣ	ΗΛΕΚΤΡΟΛΟΓΙΚΩΝ ΕΓΚΑΤΑΣΤΑΣΕΩΝ	
	ΗΛΕΚΤΡΟΝΙΚΗΣ	ΗΛΕΚΤΡΟΝΙΚΩΝ ΥΠΟΛΟΓΙΣΤΩΝ, ΣΥΣΤΗΜΑΤΩΝ & ΔΙΚΤΥΩΝ ΗΛΕΚΤΡΟΝΙΚΩΝ ΣΥΣΤΗΜΑΤΩΝ ΕΠΙΚΟΙΝΩΝΙΩΝ	
	ΔΟΜΙΚΩΝ ΕΡΓΩΝ	ΣΧΕΔΙΑΣΜΟΣ ΤΩΝ ΔΟΜΙΚΩΝ ΕΡΓΩΝ	
	ΕΦΑΡΜΟΣΜΕΝΩΝ ΤΕΧΝΩΝ	ΓΡΑΦΙΚΩΝ ΤΕΧΝΩΝ	
	Υ Π Η Ρ Ε Σ Ι Ω Ν	ΠΛΗΡΟΦΟΡΙΚΗΣ	ΥΠΟΣΤΗΡΙΞΗΣ ΣΥΣΤΗΜΑΤΩΝ ΕΦΑΡΜΟΓΩΝ ΚΑΙ ΔΙΚΤΥΩΝ Η/Υ
ΟΙΚΟΝΟΜΙΚΩΝ ΚΑΙ ΔΙΟΙΚΗΤΙΚΩΝ ΥΠΗΡΕΣΙΩΝ		ΥΠΑΛΛΗΛΩΝ ΔΙΟΙΚΗΣΗΣ ΚΑΙ ΟΙΚΟΝΟΜΙΚΩΝ ΥΠΗΡΕΣΙΩΝ ΥΠΑΛΛΗΛΩΝ ΤΟΥΡΙΣΤΙΚΩΝ ΕΠΙΧΕΙΡΗΣΕΩΝ	
ΥΓΕΙΑΣ ΚΑΙ ΠΡΟΝΟΙΑΣ		ΒΟΗΘΩΝ ΝΟΣΗΛΕΥΤΩΝ ΒΟΗΘΩΝ ΒΡΕΦΟΝΗΠΙΟΚΟΜΩΝ ΒΟΗΘΩΝ ΙΑΤΡΙΚΩΝ & ΒΙΟΛΟΓΙΚΩΝ ΕΡΓΑΣΤΗΡΙΩΝ	
ΓΕΩΠΟΝΙΑΣ ΤΡΟΦΙΜΩΝ ΚΑΙ ΠΕΡΙΒΑΛΛΟΝΤΟΣ		ΣΥΓΧΡΟΝΗΣ ΕΠΙΧΕΙΡΗΜΑΤΙΚΗΣ ΓΕΩΡΓΙΑΣ ΤΕΧΝΟΛΟΓΙΑΣ ΚΑΙ ΕΛΕΓΧΟΥ ΤΡΟΦΙΜΩΝ ΕΡΓΩΝ ΤΟΠΙΟΥ ΚΑΙ ΠΕΡΙΒΑΛΛΟΝΤΟΣ	
ΝΑΥΤΙΚΟΣ		ΝΑΥΤΙΚΟΣ ΠΛΟΙΑΡΧΩΝ	ΠΛΟΙΑΡΧΟΣ ΕΜΠΟΡΙΚΟΥ ΝΑΥΤΙΚΟΥ
		ΝΑΥΤΙΚΟΣ ΜΗΧΑΝΙΚΩΝ	ΜΗΧΑΝΙΚΩΝ ΕΜΠΟΡΙΚΟΥ ΝΑΥΤΙΚΟΥ

Η ειδικότητα "Βοηθοί Νοσηλευτών" περιλαμβάνει μια σειρά μαθημάτων που βοηθούν τους αποφοίτους να ανταποκριθούν σε νοσηλευτικές πράξεις που

καταγράφονται στα επαγγελματικά τους δικαιώματα και να παρέχουν αποτελεσματικά τις υπηρεσίες τους τόσο σε ασθενείς όσο και σε υγιείς. Συγκεκριμένα τα μαθήματα αυτά είναι:

<b>ΤΟΜΕΑΣ ΥΓΕΙΑΣ ΠΡΟΝΟΙΑΣ</b>		
	<b>Β' ΤΑΞΗ</b>	<b>Γ' ΤΑΞΗ</b>
<b>ΜΑΘΗΜΑ</b>	<b>ΩΡΕΣ/ΕΒΔ</b>	
Στοιχεία Ανατομίας-Φυσιολογίας Ι	3Θ	
Πρώτες Βοήθειες	2Θ	
Στοιχεία Φαρμακολογίας	2Θ	
Στοιχεία Μικροβιολογίας	2Θ+2Ε	
Βασική Νοσηλευτική	2Θ+2Ε	
Βρεφοκομία	2Θ+1Ε	
Νοσηλευτική		3Θ+8Ε
Χειρουργική-Τεχνική Χειρουργείου		2Θ
Στοιχεία Γυναικολογίας-Μαιευτικής και Παιδιατρικής		2Θ
Στοιχεία Παθολογίας		3Θ
Στοιχεία Ανατομίας-Φυσιολογίας		3Θ
<b>ΣΥΝΟΛΟ</b>	<b>18</b>	<b>23</b>

Πηγή: <http://users.sch.gr/grasy-epal-elven/nosileftwn.html>

### **1.2.1.2 Τριτοβάθμια προπτυχιακή νοσηλευτική εκπαίδευση**

Η τριτοβάθμια προπτυχιακή νοσηλευτική εκπαίδευση επιτυγχάνεται μέσα από δυο κύκλους σπουδών: στο πανεπιστήμιο και στα ανώτατα τεχνολογικά ιδρύματα. Στο πανεπιστήμιο υπάρχουν δυο τμήματα.

α) Το τμήμα Νοσηλευτικής του Εθνικού και Καποδιστριακού Πανεπιστημίου Αθηνών

Το Τμήμα Νοσηλευτικής του Πανεπιστημίου Αθηνών λειτουργεί από το 1980 με αποστολή την ολοκληρωμένη μόρφωση επιστημόνων νοσηλευτών σε προπτυχιακό, μεταπτυχιακό και διδακτορικό επίπεδο. Στα πλαίσια του Τμήματος Νοσηλευτικής λειτουργούν εργαστήρια σε διάφορους επιστημονικούς τομείς με αξιόλογη ερευνητική δραστηριότητα σε ελληνικό και ευρωπαϊκό επίπεδο. Περιέχει μια ποικιλία από μαθήματα που καλύπτουν όλο το φάσμα της νοσηλευτικής επιστήμης. Το τμήμα νοσηλευτικής του Εθνικού και Καποδιστριακού Πανεπιστημίου Αθηνών είναι ένα από τα πρώτα τμήματα που οργάνωσε και λειτούργησε πρόγραμμα μεταπτυχιακών σπουδών (ΠΜΣ). Το ΠΜΣ λειτουργεί από το ακαδημαϊκό έτος 1993–1994. Αρκετοί απόφοιτοι του έχουν λάβει και το διδακτορικό τους δίπλωμα.

Η διεύθυνση του είναι Παπαδιαμαντοπούλου 123, Αθήνα Αττική ΤΚ 115 17 και το τηλ. 2107461402.

Περισσότερες πληροφορίες για το πρόγραμμα σπουδών, το προσωπικό κλπ μπορείτε να βρείτε στην ιστοσελίδα της σχολής (η αρχική της εικόνα



παρατίθεται παρακάτω) στην ηλεκτρονική διεύθυνση <http://www.nurs.uoa.gr/>

Αρχική Σελίδα	Αρχική	Ανακοινώσεις	Αναζήτηση
---------------	--------	--------------	-----------



**ΜΕΝΟΥ**

- Αρχική Σελίδα
- Ανακοινώσεις
- Το Τμήμα
- Προσωπικό
- Προπτυχ. Εκπαίδευση
- Μεταπτυχ. Εκπαίδευση
- Έρευνα
- Σύνδεσμοι
- Νομοθεσία
- Αναζήτηση
- Επικοινωνία

**ΑΜΕΣΟΙ ΣΥΝΔΕΣΜΟΙ**

- ΕΚΠΑ
- Webmail
- e-Nurse (ΕΠΕΑΕΚ)
- 9ο Συνέδριο Φοιτητών
- 37ο Π.Ν.Συνέδριο ΕΣΝΕ
- English Version

**ΤΕΛΕΥΤΑΙΑ ΝΕΑ**

Καλώς ήρθατε στο δικτυακό τόπο του Τμήματος Νοσηλευτικής

Το Τμήμα Νοσηλευτικής του Πανεπιστημίου Αθηνών λειτουργεί από το 1980 με αποστολή την ολοκληρωμένη μόρφωση επιστημόνων νοσηλευτών σε προπτυχιακό, μεταπτυχιακό και διδακτορικό επίπεδο. Μπορείτε να αναζητήσετε περισσότερες πληροφορίες σχετικά με τη δυνατότητα προπτυχιακής φοίτησης επιλέγοντας το μενού "Προπτυχιακή Εκπαίδευση".

Αν ενδιαφέρεστε για κάποιο από τα Μεταπτυχιακά Προγράμματα Σπουδών της Νοσηλευτικής Σχολής ή για κάποιο από τα Διατμηματικά Μεταπτυχιακά Προγράμματα στα οποία συμμετέχει το Τμήμα Νοσηλευτικής μπορείτε να ανατρέξετε στο μενού "Μεταπτυχιακή Εκπαίδευση".

Στα πλαίσια του Τμήματος Νοσηλευτικής λειτουργούν Εργαστήρια σε διάφορους επιστημονικούς τομείς με αξιόλογη ερευνητική δραστηριότητα σε Ελληνικό και Ευρωπαϊκό επίπεδο. Για περισσότερες πληροφορίες σχετικά με την ερευνητική δραστηριότητα του Τμήματος Νοσηλευτικής επισκεφθείτε το μενού "Έρευνα".

Ανακοίνωση απόσπασης για στελέχωση Ψυχιατρικού Τμήματος

**ΠΑΝΕΠΙΣΤΗΜΙΟ ΑΘΗΝΩΝ ΤΜΗΜΑ ΝΟΣΗΛΕΥΤΙΚΗΣ ΤΟΜΕΑΣ ΨΥΧΙΚΗΣ ΥΓΕΙΑΣ & ΕΠΙΣΤΗΜΩΝ ΣΥΜΠΕΡΙΦΟΡΑΣ**

Αθήνα, 18 Μαΐου 2010

Καλούνται οι Νοσηλευτές Π.Ε. που υπηρετούν στο ΕΣΥ με Μεταπτυχιακό Ψυχικής Υγείας ή / και Ειδικότητα Ψυχιατρικής Νοσηλευτικής και επιθυμούν να αποσπαστούν στο Γ.Ο.Ν.Κ. «οι Άγιοι Ανάργυροι» για στελέχωση του Ψυχιατρικού Τμήματος να εκφράσουν ενδιαφέρον και να αποστείλουν βιογραφικό στην γραμματεία του Τομέα Ψυχικής Υγείας και Επιστημών Συμπεριφοράς στη διεύθυνση : Δαβάκη-Πίνδου 42, 157 73 Ζωγράφου, Αθήνα.

Ο Διευθυντής Του Ψυχιατρικού Τμήματος

Αναπλ.Καθηγ. Γιώργος Αλεβιζόπουλος

Κατατακτήριες 2010-2011

**ΕΠΙΧΕΙΜΕΝΑ ΣΥΝΕΔΡΙΑ**

**ΑΝΑΚΟΙΝΩΣΕΙΣ**

Ανακοινώσεις Μεταπτυχιακού (Επείγουσες)

β) Το Τμήμα Νοσηλευτικής της Σχολής Επιστημών Ανθρώπινης Κίνησης και Ποιότητας Ζωής του Πανεπιστημίου Πελοποννήσου εδρεύει στη Σπάρτη. Όπως υποστηρίζεται από τον πρόεδρο της κ. Μπαλτόπουλο, "το τμήμα αποτελεί βασική ακαδημαϊκή μονάδα για την παραγωγή νέας γνώσης μέσα από την έρευνα και τη διδασκαλία της νοσηλευτικής επιστήμης και καταρτίζει επιστήμονες νοσηλευτές, ώστε να έχουν όσο το δυνατόν πιο ολοκληρωμένη - θεωρητική και πρακτική - επιστημονική κατάρτιση για να εργαστούν με επιτυχία, ψυχοκοινωνική επάρκεια και αίσθημα ευθύνης ως μελλοντικοί/-ές επαγγελματίες υγείας".

Η διεύθυνση του είναι: Τμήμα Νοσηλευτικής, Κτηριακό συγκρότημα γενικού νοσοκομείου Σπάρτης 23100 Σπάρτη. Τηλ επικοινωνίας 27310-89718.

Περισσότερες πληροφορίες για το πρόγραμμα σπουδών, το προσωπικό κλπ μπορείτε να βρείτε στην ιστοσελίδα της σχολής (η αρχική της εικόνα παρατίθεται παρακάτω) στην ηλεκτρονική διεύθυνση <http://sparti.uop.gr/~nosil/>

ΠΑΝΕΠΙΣΤΗΜΙΟ ΠΕΛΟΠΟΝΝΗΣΟΥ  
ΣΧΟΛΗ ΕΠΙΣΤΗΜΩΝ ΑΝΘΡΩΠΙΝΗΣ ΚΙΝΗΣΗΣ ΚΑΙ ΠΟΙΟΤΗΤΑΣ ΖΩΗΣ  
**ΤΜΗΜΑ ΝΟΣΗΛΕΥΤΙΚΗΣ**

- Αρχική Σελίδα
- Πληροφορίες
- Προσωπικό
- Εκπαίδευση
- Έρευνα
- Εκδηλώσεις
- Ανακοινώσεις
- Επικοινωνία
- Κ.Ε.Σ.Α.Π.Τ
- ΥοΡ e-CLASS
- ΥοΡ e-Mail
- Erasmus

Επικοινωνία:  
Τμήμα Νοσηλευτικής  
Κεντρικό Συγκρότημα  
Γενικού Νοσοκομείου Σπάρτης  
23100, Σπάρτη  
Τηλ.: 27310-89718  
E-mail: nrsaram@uoap.gr

### Χαιρετισμός Προέδρου του Τμήματος Νοσηλευτικής

Καλώς ήλθατε στην ιστοσελίδα του Τμήματος Νοσηλευτικής του Πανεπιστημίου Πελοποννήσου. Οι σελίδες αυτές δημιουργήθηκαν για να παρέχουν στους επισκέπτες και κυρίως στους τωρινούς και στους μελλοντικούς φοιτητές μας χρήσιμες πληροφορίες σχετικά με τις εκπαιδευτικές και τις ερευνητικές δραστηριότητες του Τμήματος.

Το Τμήμα Νοσηλευτικής του Πανεπιστημίου Πελοποννήσου αποτελεί βασική ακαδημαϊκή μονάδα για την παραγωγή νέας γνώσης μέσα από την έρευνα και τη διδασκαλία της Νοσηλευτικής επιστήμης και καταρτίζει επιστήμονες νοσηλευτές, ώστε να έχουν όσο το δυνατόν πιο ολοκληρωμένη - θεωρητική και πρακτική - επιστημονική κατάρτιση για να εργαστούν με επιτυχία, ψυχοκοινωνική επάρκεια και αίσθημα ευθύνης ως μελλοντικοί/-ές επαγγελματίες υγείας.

Το Τμήμα Νοσηλευτικής του Πανεπιστημίου Πελοποννήσου καταβάλλει κάθε προσπάθεια, ώστε να υπηρετήσει με τον πιο άριστο τρόπο τις επιστημονικές, κοινωνικές, πολιτισμικές και οικονομικές απαιτήσεις των καιρών μας. Με την πεποίθηση ότι βαθιά γνώση της επιστήμης της Νοσηλευτικής σημαίνει, μεταξύ άλλων, άρτια συνύφανση θεωρίας και πράξης, προσέγγιση γνώσεων και δεξιοτήτων μαζί με άμεση λήψη απόφασης, παράλληλη ενημέρωση και ευαισθητοποίηση γύρω από τις τρέχουσες εξελίξεις στο χώρο των επιστημών υγείας και προβληματισμό σχετικά με τις υγιονομικές πολιτικές σε παγκόσμιο κλίμακα, υπηρετούμε ένα όραμα ποιότητας ζωής και προαγωγής της υγείας.

Υψηλή προσδοκία μας αποτελεί η δημιουργία ενός πλούσιου εκπαιδευτικού και ερευνητικού περιβάλλοντος, με ποικιλία επιστημονικών εμπειριών και προοπτικών. Οι όποιες προεκτάσεις και καινοτομίες στο χώρο της υγείας, οι ευέλικτες διδακτικές προσεγγίσεις, η υψηλής ποιότητας φροντίδα του αρρώστου και οι υπηρεσίες κοινής ωφελείας είναι οι συνιστώσες της επιστημονικής και της κοινωνικής ταυτότητας του τμήματός μας.

Ο Πρόεδρος της Προσωρινής Γενικής Συνέλευσης  
του Τμήματος Νοσηλευτικής

**Ανακοινώσεις**

1. Σημαντική ανακοίνωση για την έναρξη μαθημάτων του Π.Μ.Σ. υπάρχει στις "Ανακοινώσεις" και το πρόγραμμα μαθημάτων Π.Μ.Σ. στην "Εκπαίδευση".

2. Το Τελικό Πρόγραμμα Μαθημάτων (9-3-2010) Εαρινού Εξαμήνου Ακαδ. Έτους 2009-10 υπάρχει στη "Εκπαίδευση".



**Ενημέρωση**

37ο Πανελλήνιο Νοσηλευτικό Συνέδριο ΕΣΝΕ, 3-6 Μαΐου 2010, Χαλκιδική [περισσότερα](#)

Σε επίπεδο τεχνολογικών ιδρυμάτων υπάρχουν αρκετά τμήματα νοσηλευτικής, διασκορπισμένα σε όλη την ελληνική επικράτεια, τα οποία προσφέρουν προγράμματα σπουδών που είναι ικανά να εκπαιδεύσουν νοσηλευτές υψηλής ποιότητας. Ένα από τα καλύτερα τμήματα είναι το τμήμα νοσηλευτικής του ΤΕΙ Κρήτης, το οποίο έχει τη μεγαλύτερη αναλογία νοσηλευτών ως εκπαιδευτικό προσωπικό από όλα τα αντίστοιχα τμήματα της χώρας, και στο οποίο νοσηλευτές εκπαιδευτές διδάσκουν νοσηλευτικά μαθήματα σε φοιτητές νοσηλευτικής. Η διεύθυνση του είναι: ΤΕΙ ΚΡΗΤΗΣ, Τμήμα Νοσηλευτικής, Τ.Θ. 1939, ΤΚ 71004 Ηράκλειο. Τηλ επικοινωνίας: 2810379535. Περισσότερες πληροφορίες για το πρόγραμμα σπουδών, το προσωπικό κλπ μπορείτε να βρείτε στην ιστοσελίδα της σχολής (η αρχική της εικόνα παρατίθεται παρακάτω) στην ηλεκτρονική διεύθυνση <http://www.teicrete.gr/nosil/>



Τεχνολογικό Εκπαιδευτικό Ίδρυμα Κρήτης  
Τμήμα Νοσηλευτικής Ηρακλείου

### Νοσηλευτική

Καλωσήρθατε στο δικτυακό τόπο του Τμήματος Νοσηλευτικής του ΤΕΙ Ηρακλείου. Εδώ θα βρείτε χρήσιμες πληροφορίες σχετικά με την οργάνωση και στελέχωση του τμήματος καθώς επίσης και τον πλήρη Οδηγό Σπουδών του Τμήματος.

Ο μοναδικός ρόλος του νοσηλευτή είναι να βοηθήσει το άτομο υγιές ή άρρωστο κατά τη εκτέλεση εκείνων των δραστηριοτήτων που συμβάλλουν στην υγεία ή την αποκατάστασή τη (ή σε έναν ειρηνικό θάνατο) που θα εκτελούσε το άτομο χωρίς βοήθεια, εάν είχε τη απαραίτητη δύναμη, θέληση ή γνώση. Η νοσηλευτική φροντίδα απευθύνεται σε όλες τις ηλικίες, σε ομάδες, σε οικογένειες, ή σε κοινότητες και περιλαμβάνει την προώθηση της υγείας, την πρόληψη της ασθένειας, και τη φροντίδα των αρρώστων, ατόμων με ειδικές ανάγκες και ατόμων στα τελευταία στάδια της ζωής τους.

**Αναπημένα**

- 🔖 Bookmark Website
- 🏠 Make homepage

**Φωτογραφίες**



Έργα Νοσηλευτικής

**Αποφθέγματα**

*Όσοι το τηλεσκόπιο στοματίζει να μας βοηθάει, εκεί αρχίζει το μικροσκόπιο. Πόσο από τα δύο έχει μεγαλύτερη θέα;*

*"Βίκτορ Ουγκώ"*

**Ανακοινώσεις**

Πρόσκληση Απονομής Πτυχίων  
Κατεβάστε την πρόσκληση από [εδώ](#) Κατεβάστε την αφίσα από [εδώ](#) Κατεβάστε το πρόγραμμα από [εδώ](#)

Πρόγραμμα Μαθημάτων Εαρινού εξαμήνου 2009-10

Πρόγραμμα εξεταστικής Φεβρουάριος 2010

Πρόγραμμα εξεταστικής Ιανουάριος 2010

**Περίληψεις Βιβλίων 2009-10**

Πρόγραμμα Μαθημάτων χειμερινού εξαμήνου 2009-10

### 1.2.1.3 Τριτοβάθμια μεταπτυχιακή νοσηλευτική εκπαίδευση

Ο Παγκόσμιος Οργανισμός Υγείας αναφέρει, ότι η συνεχιζόμενη νοσηλευτική εκπαίδευση (Σ.Ν.Ε.) είναι η εκπαίδευση την οποία ο λειτουργός υγείας αναλαμβάνει μετά το τέλος της βασικής επαγγελματικής κατάρτισης ή οποιασδήποτε πρόσθετης προηγμένης εκπαίδευσης, γενικής ή ειδικότητας, για τη βελτίωση της ικανότητας εφαρμογής και όχι για την απόκτηση νέου διπλώματος ή άδειας άσκησης επαγγέλματος (Euro Reports and Studies 1980).

Με βάση τον ορισμό αυτό, η Σ.Ν.Ε. (στάδιο 3 του σχήματος 1) αρχίζει είτε αμέσως μετά την αποφοίτηση από τη σχολή, είτε μετά από αναγνωρισμένο πρόγραμμα μετά το πτυχίο, που οδηγεί σε ειδικότητα ή μεταπτυχιακά διπλώματα. Διαφέρει δηλαδή, από τις ακαδημαϊκές επιδιώξεις στο ότι δεν οδηγεί στη λήψη μεγαλύτερου διπλώματος ή πτυχίου, γιατί δεν είναι αυτός ο σκοπός της. Επομένως η Σ.Ε. αφορά οργανωμένη, μη ακαδημαϊκή εκπαίδευση μετά τη συμπλήρωση του βασικού προγράμματος, έστω κι αν η συνεχής εκπαίδευση συντελεί στην ακαδημαϊκή προαγωγή (Λανάρα, 1993).

Σχήμα 1. Στάδια εκπαίδευσης επαγγελματιών υγείας

	Στάδια	
<b>ΣΥΝΕΧΙΖΟΜΕΝΗ ΕΚΠΑΙΔΕΥΣΗ</b>	3.	Μεταπτυχιακό δίπλωμα ή
	2.	πιστοποιητικό
Προπτυχιακή Βασική ή άλλη οργανωμένη εκπαίδευση	1.	Πτυχίο δίπλωμα ή πιστοποιητικό

Με βάση και το παραπάνω σχήμα θα αναφερθούμε στο ρόλο του γραφείου εκπαίδευσης που αποτελεί την πιο συστηματική υπηρεσία εκπαίδευσης για τη συντριπτική πλειοψηφία των νοσηλευτών που εργάζονται σήμερα στα νοσοκομεία και στην απόκτηση μεταπτυχιακού τίτλου ή διδακτορικού διπλώματος (Θεοφανίδης & Φουντούκη 2006). Η αναφορά στις νοσηλευτικές ειδικότητες αναλύεται στην ενότητα 1.7

Σκοπός του Γραφείου Εκπαίδευσης είναι η διερεύνηση των εκπαιδευτικών αναγκών του νοσηλευτικού προσωπικού, ο συντονισμός και η υλοποίηση των εκπαιδευτικών δραστηριοτήτων και της έρευνας, για τη δημιουργία και μεταφορά γνώσης που θα βοηθήσει τους νοσηλευτές στη βελτίωση της ποιότητας της προσφερόμενης νοσηλευτικής φροντίδας.

Το έργο του γραφείου εκπαίδευσης Ν.Υ. θα πρέπει να περιλαμβάνει:

- ✓ Οργάνωση & ενημέρωση εκπαιδευτικού αρχείου νοσηλευτών (δημιουργία και τήρηση αρχείου εκπαίδευσης, αρχειοθέτηση βιογραφικών σημειωμάτων).
- ✓ Εισαγωγική εκπαίδευση νεοδιοριζόμενων υπαλλήλων.
- ✓ Συνεχιζόμενη εκπαίδευση (προγράμματα εκπαίδευσης για όλες τις βαθμίδες νοσηλευτικού και βοηθητικού προσωπικού σε θέματα κλινικής νοσηλευτικής).
- ✓ Ενδοκλινικά μαθήματα (Βασικές νοσηλευτικές εφαρμογές στις κλινικές, με στόχο την ενημέρωση του νοσηλευτικού και βοηθητικού προσωπικού πάνω σε νεώτερες απόψεις στην καθημερινή κλινική πράξη).
- ✓ Συντονισμός του ερευνητικού έργου.
- ✓ Διατύπωση αρχών στις νοσηλευτικές εφαρμογές (δημιουργία ομάδων εργασίας για εκπόνηση νοσηλευτικών πρωτοκόλλων).
- ✓ Εκπόνηση ενημερωτικών εντύπων (π.χ. δημιουργία εντύπων για την ενημέρωση των πολιτών σε θέματα λειτουργίας του νοσοκομείου και των προσφερόμενων υπηρεσιών) κλπ <http://www.metaxahospital.gr/services/>

Οι αμιγώς νοσηλευτικοί μεταπτυχιακοί τίτλοι δίνονταν αρχικά από το τμήμα νοσηλευτικής του Εθνικού και Καποδιστριακού Πανεπιστημίου Αθηνών. Σήμερα το πρόγραμμα μεταπτυχιακών τους σπουδών δίνει τα ακόλουθα μεταπτυχιακά:

A) Μεταπτυχιακό Δίπλωμα Ειδίκευσης (ΜΔΕ) στους εξής τομείς:

1. Βασικές Επιστήμες
2. Δημόσια Υγεία
3. Κοινωνική Νοσηλευτική
4. Ψυχική Υγεία
5. Κλινική Νοσηλευτική με κατευθύνσεις
  - α) Γαστρεντερολογική Νοσηλευτική
  - β) Εντατική και Επείγουσα Νοσηλευτική
  - γ) Ογκολογική Νοσηλευτική και Ανακουφιστική Φροντίδα
  - δ) Παιδιατρική Νοσηλευτική
  - ε) Πρόληψη και Έλεγχος Λοιμώξεων
  - στ) Χειρουργική Νοσηλευτική

B) Διδακτορικό Δίπλωμα (ΔΔ)

Τα τελευταία χρόνια και άλλα τμήματα πανεπιστημίων λειτούργησαν μεταπτυχιακά προγράμματα, όπου ήταν δυνατή η πρόσβαση και νοσηλευτών με ή χωρίς εξετάσεις. Σε επίπεδο Κρήτης τέτοιου είδους προγράμματα έχουν οργανωθεί από:

α) Το Τμήμα Φιλοσοφικών και Κοινωνικών Σπουδών που οργανώνει και λειτουργεί, σε συνεργασία με το Τμήμα Ιατρικής του Πανεπιστημίου Κρήτης, το Τμήμα Βιολογίας του Πανεπιστημίου Κρήτης και το Τμήμα Κοινωνιολογίας του Πανεπιστημίου Κρήτης, Διατμηματικό Πρόγραμμα Μεταπτυχιακών Σπουδών (Π.Μ.Σ.), στην γνωστική περιοχή «Βιοηθική», το οποίο λειτουργεί από το ακαδημαϊκό έτος 2002-2003.

β) Το Τμήμα Ιατρικής του Πανεπιστημίου Κρήτης οργανώνει και λειτουργεί, Πρόγραμμα Μεταπτυχιακών Σπουδών (ΠΜΣ) που οδηγεί στην απόκτηση Μεταπτυχιακού Διπλώματος Ειδίκευσης στη Δημόσια Υγεία ή στη Διοίκηση Υπηρεσιών Υγείας, από το ακαδημαϊκό έτος 2003-2004.

Εναλλακτικές επιλογές αποτελούν τα πανεπιστημιακά ιδρύματα του εξωτερικού στα οποία η μεταπτυχιακή εκπαίδευση των νοσηλευτών είναι πολύ αναπτυγμένη και υπάρχει η δυνατότητα επιλογής και εξειδίκευσης μέσα από μια τεράστια λίστα επιλογών.

Πέρα από τη συστηματική και οργανωμένη νοσηλευτική εκπαίδευση, αρκετοί νοσηλευτές αναγνωρίζοντας την ανάγκη για συνεχιζόμενη νοσηλευτική εκπαίδευση, επιλέγουν να παρακολουθήσουν σε ατομική βάση συνέδρια και ημερίδες που ασχολούνται με το αντικείμενο της εργασίας τους ή ενημερώνονται από τον εξειδικευμένο νοσηλευτικό ή ιατρικό τύπο και από άλλα περιοδικά ή εφημερίδες υγείας.

### **1.3 Επαγγελματικά δικαιώματα νοσηλευτών**

Για την απονομή του τίτλου νοσηλευτή την Ελλάδα θα πρέπει ο ενδιαφερόμενος να δώσει πανελλήνιες εξετάσεις για την εισαγωγή του σε ένα από τα τμήματα νοσηλευτικής των Τ.Ε.Ι. και Α.Ε.Ι. ή στη στρατιωτική σχολή αξιωματικών νοσηλευτών. Οι σπουδές διαρκούν 4 χρόνια και απονέμεται ο τίτλος πτυχιούχος ή διπλωματούχος νοσηλευτής. Οι πτυχιούχοι νοσηλευτές έχουν δυνατότητα για μεταπτυχιακές Σπουδές (MSc in Nursing) και διδακτορικές σπουδές (PhD in Nursing) σε Ελλάδα και χώρες του εξωτερικού.

Σύμφωνα με τις διατάξεις του άρθρου 5§2 Α του Νόμου 1579/1985, από τη δημοσίευση του παρόντος νόμου καθιερώνεται ο επαγγελματικός τίτλος του νοσηλευτή και νοσηλεύτριας στους πτυχιούχους ή διπλωματούχους των:

α) τμημάτων νοσηλευτικής Τ.Ε.Ι.

β) νοσηλευτικών τμημάτων Α.Ε.Ι.

γ) τέως ανώτερων σχολών αδελφών νοσοκόμων επισκεπτριών αδελφών νοσοκόμων, αρμοδιότητας Υπουργείου Υγείας, Πρόνοιας και Κοινωνικών Ασφαλίσεων και Κ.Α.Τ.Ε.Ε.

δ) Ισότιμων σχολών αλλοδαπής των αντίστοιχων σχολών α, β, γ (Νόμος 1579/1985 Άρθρο 5 -ΦΕΚ 217-23/12/1985)

α) Επαγγελματικά Δικαιώματα Πτυχιούχων του Τμήματος Νοσηλευτικής της Σχολής Επαγγελματών Υγείας και Πρόνοιας (ΠΔ 351/89 Αρ.1 ΦΕΚ 159/14-6-1989)

<b>ΕΦΗΜΕΡΙΣ ΤΗΣ ΚΥΒΕΡΝΗΣΕΩΣ</b>		
<b>ΤΗΣ ΕΛΛΗΝΙΚΗΣ ΔΗΜΟΚΡΑΤΙΑΣ</b>		
<b>ΑΘΗΝΑ</b> 14 ΙΟΥΝΙΟΥ 1989	<b>ΤΕΥΧΟΣ ΠΡΩΤΟ</b>	<b>ΑΡΙΘΜΟΣ ΦΥΛΛΟΥ</b> <b>159</b>
<b>ΠΕΡΙΕΧΟΜΕΝΑ</b>		
<b>ΠΡΟΕΔΡΙΚΑ ΔΙΑΤΑΓΜΑΤΑ</b>		
349. Επαγγελματικά δικαιώματα πτυχιούχων του τμήματος Λογιστικής της Σχολής Διοίκησης και Οικονομίας των Τεχνολογικών Εκπαιδευτικών Ιδρυμάτων (Τ.Ε.Ι.) .....	1	1. Οι πτυχιούχοι του τμήματος Λογιστικής της Σχολής Διοίκησης και Οικονομίας των Τεχνολογικών Εκπαιδευτικών Ιδρυμάτων έχουν τα ακόλουθα επαγγελματικά δικαιώματα: α) Απασχολούνται σε θέματα λογιστηρίου στον ιδιωτικό τομέα και δημόσιο τομέα. β) Ειδικότερα μπορούν να απασχοληθούν, είτε σε λογιστήρια, είτε σε τμήματα ή χώρους που έχουν οργάνωση σχέση με το λογιστήριο σε θέματα: ι) τήρησης και ενημέρωσης λογιστικών βιβλίων για τα οποία απαιτούνται επιστημονικές αναλύσεις των οικονομικών πράξεων όπως, βιβλίο ταμείου, βιβλίο διαφόρων πράξεων, βιβλίο αγορών, βιβλίο πωλή-
350. Επαγγελματικά δικαιώματα πτυχιούχων του τμήματος Στελεχών Λογιστηρίου της Ανωτέρας Σχολής Στελεχών Επιχειρήσεων των Κέντρων Ανωτέρας Τεχνικής και Επαγγελματικής Εκπαίδευσης (Κ.Α.Τ.Ε.Ε.) .....	2	
351. Καθορισμός Επαγγελματικών δικαιωμάτων των πτυχιούχων των τμημάτων α) Νοσηλευτικής, β) Μαιευτικής, γ) Επισκεπτών και Επισκεπτριών Υγείας της Σχολής Επαγγελματιών Υγείας και Πρόνοιας και δ) του τμήματος Διοίκησης μονάδων Υγείας και Πρόνοιας της Σχολής Διοίκησης και Οικονομίας των Τεχνολογικών Εκπαιδευτικών Ιδρυμάτων ....	3	

**1.** Οι πτυχιούχοι του τμήματος Νοσηλευτικής της Σχολής Επαγγελματών Υγείας και Πρόνοιας των Τεχνολογικών Εκπαιδευτικών Ιδρυμάτων που φέρουν τον επαγγελματικό τίτλο «Νοσηλεύτης - Νοσηλεύτρια» (παρ. 2, άρθρο 5 του Ν. 1579/85) αποκτούν ειδικές επιστημονικές και τεχνικές γνώσεις σε όλο το φάσμα της γενικής νοσηλευτικής φροντίδας, ως πολυδύναμοι νοσηλευτές γενικών φροντιδών

**2.** Οι νοσηλευτές έχουν δικαίωμα απασχόλησης είτε ως στελέχη νοσηλευτικών μονάδων, στον ιδιωτικό και δημόσιο τομέα, είτε ως αυτοαπασχολούμενοι σε όλο το φάσμα παροχής νοσηλευτικών φροντιδών και ειδικότερα με τα εξής αντικείμενα και δραστηριότητες

**2.1. Νοσηλευτικές πράξεις που γίνονται με δική τους απόφαση και ευθύνη εκτέλεσης προς κάλυψη των αναγκών του ανθρώπου** σαν βιοψυχοκοινωνική οντότητα, στους τομείς υγιεινής, του ίδιου και του περιβάλλοντός του, ασφάλειας, άνεσης, υποβοήθησης οργανικών λειτουργιών διατήρησης ισοζυγίων του.

**2.1.1.** Παροχή ολοκληρωμένης και εξατομικευμένης φροντίδας σε κλινήρεις αρρώστους, όλων των ηλικιών, που πάσχουν από διάφορα νοσήματα

**2.1.2.** Λήψη νοσηλευτικών μέτρων και επίβλεψη ανάπαυσης και ύπνου

**2.1.3.** Λήψη μέτρων για πρόληψη και φροντίδα επιπλοκών από μακροχρόνια κατάκλιση.

**2.1.4.** Κάλυψη των αδυναμιών αυτοφροντιδας.

**2.1.5.** Υποβοήθηση και φροντίδα λειτουργιών απέκκρισης εντέρου και ουροδόχου κύστης.

**2.1.6.** Λήψη νοσηλευτικών μέτρων για παραγωγή αναπνευστικής λειτουργίας.

**2.1.7.** Στενή παρακολούθηση αρρώστων για έγκαιρη διαπίστωση δυσχερειών ή επιπλοκών από τη νόσο, τις διαγνωστικές εξετάσεις και τα θεραπευτικά σχήματα

**2.1.8.** Λήψη μέτρων για πρόληψη ατυχημάτων στο χώρο παροχής νοσηλευτικής φροντίδας.

**2.1.9.** Απομόνωση και δήλωση αρρώστου με λοιμώδες νόσημα.

**2.1.10.** Προθανάτια υποστήριξη και φροντίδα του αρρώστου και μεταθανάτια φροντίδα του αρρώστου στο θάλαμο και υποστήριξη της οικογένειας.

**2.1.11.** Σίτιση αρρώστου με όλους τους τρόπους.

**2.1.12.** Εφαρμογή φυσικών μέσων για πρόκληση υποθερμίας και επισπαστικών.

**2.1.13.** Πληροφόρηση του αρρώστου και των οικείων του σε θέματα που αφορούν: τη λειτουργία του νοσοκομείου, τη νομοθεσία των υπηρεσιών υγείας, την εφαρμοζόμενη θεραπευτική αγωγή.

**2.1.14.** Εκπαίδευση και παροχή βοήθειας στον άρρωστο με σκοπό την αυτοφροντίδα.

**2.1.15.** Εκπαίδευση και παροχή βοήθειας στους οικείους του αρρώστου με σκοπό τη συνέχιση της φροντίδας στο σπίτι

**2.1.16.** Φροντίδα και υποστήριξη αρρώστου και περιβάλλοντος όταν υπάρχει χρόνιο ή ανίατο νόσημα.

**2.1.17.** Βοήθεια στην επικοινωνία μεταξύ αρρώστου, οικογένειας, γιατρού, προσωπικού του νοσοκομείου άλλων κοινωνικών και κοινοτικών ιδρυμάτων.

**2.1.18.** Διενέργεια γραπτής και προφορικής ενημερωτικής επικοινωνίας με τα μέλη της υγειονομικής ομάδας και άλλους συναφείς οργανισμούς.

**2.1.19** Συνεργασία σε συντονισμό των ενεργειών για την πρόληψη, θεραπεία και αποκατάσταση.

## **2.2. Πράξεις σε απουσία γιατρού**

**2.2.1.** Εφαρμογή πρωτοκόλλου επειγουσών ενεργειών σε χώρους ή μονάδες όπου δεν είναι σπάνια προβλεπτά οξέα συμβάντα.

**2.2.2.** Εφαρμογή πρώτων βοηθειών.

**2.3. Πράξεις μετά από γνωμάτευση γιατρού και εκτέλεση από το νοσηλευτή.** Ο νοσηλευτής έχει την ικανότητα λόγω σπουδών και πρακτικής εμπειρίας να εκτελεί και τις πιο περίπλοκες πράξεις κατ' εφαρμογή του θεραπευτικού προγράμματος:

**2.3.1.** Μετρήσεις διαφόρων παραμέτρων που εμπίπτουν στις αρμοδιότητες του νοσηλευτή.

**2.3.2.** Χορήγηση φαρμάκων από όλες τις οδούς.

**2.3.3.** Χορήγηση οξυγόνου με όλους τους τρόπους.

**2.3.4.** Πλήρης παρεντερική θρέψη.

**2.3.5.** Θεραπευτικά λουτρά.

**2.3.6.** Βρογχική παροχέτευση εκκρίσεων.

**3.** Οι νοσηλευτές έχουν δικαίωμα να:

**3.1.** Συμμετέχουν σε περίπτωση θεομηνιών και εκτάκτων αναγκών στην κοινή προσπάθεια για την αντιμετώπιση υγειονομικών προβλημάτων.

**3.2.** Συμμετέχουν σε όλα τα επίπεδα λήψης αποφάσεων του συστήματος υγείας για τον καθορισμό της πολιτικής υγείας

**3.3.** Καλύπτουν όλο το φάσμα της διοικητικής ιεραρχίας της σχετικής με τον τομέα της ειδικότητάς τους, σύμφωνα με την κάθε φορά ισχύουσα νομοθεσία

**3.4.** Καθορίζουν τα κριτήρια της νοσηλευτικής φροντίδας σε όλα τα πλαίσια της νοσηλευτικής άσκησης

**3.5.** Ασκούν κάθε άλλη επαγγελματική δραστηριότητα που εμφανίζεται στο αντικείμενο της ειδικότητάς τους με την εξέλιξη της τεχνολογίας σύμφωνα με τις ρυθμίσεις της κάθε φορά ισχύουσας νομοθεσίας.

**3.6.** Καλύπτουν τομείς νοσηλευτικών ειδικοτήτων, ελλείπει ειδικών νοσηλευτών αφού εκπαιδευτούν με ταχύρυθμα προγράμματα

**4.** Οι πτυχιούχοι του αναφερόμενου τμήματος απασχολούνται στη νοσηλευτική εκπαίδευση σύμφωνα με την κάθε φορά ισχύουσα νομοθεσία

**5.** Οι παραπάνω πτυχιούχοι ασκούν το επάγγελμα στο πλαίσιο των παραπάνω επαγγελματικών τους δικαιωμάτων μετά την απόκτηση άδειας άσκησης επαγγέλματος που χορηγείται από τις αρμόδιες υπηρεσίες του Υπουργείου Υγείας, Πρόνοιας και Κοινωνικών Ασφαλίσεων.

β) Επαγγελματικά δικαιώματα των κατόχων Διπλώματος Ο.Ε.Ε.Κ. επιπέδου Μεταδευτεροβάθμιας Επαγγελματικής Κατάρτισης των ειδικοτήτων "Νοσηλευτική Τραυματολογία", "Νοσηλευτική Ογκολογικών Παθήσεων", "Νοσηλευτής Χειρουργείου", "Νοσηλευτική Ατόμων με Ψυχικές Παθήσεις" και "Νοσηλευτική Μονάδα Εντατικής Θεραπείας" των Ινστιτούτων Επαγγελματικής Κατάρτισης (Ι.Ε.Κ.) και των πτυχιούχων Τ.Ε.Ε. Α' και Β' κύκλου της ειδικότητας "Βοηθών Νοσηλευτών", καθώς και καθορισμός των προϋποθέσεων και της διαδικασίας χορήγησης της άδειας ασκήσεως των ανωτέρω επαγγελμάτων.

ΠΡΟΕΔΡΙΚΟ ΔΙΑΤΑΓΜΑ ΥΠ'ΑΡΙΘ.210/ΦΕΚ Α'/165 24-7-2001

**Άρθρο 1:** Στους κατόχους Διπλώματος Ο.Ε.Ε.Κ. επιπέδου Μεταδευτεροβάθμιας Επαγγελματικής Κατάρτισης, των ειδικοτήτων "Νοσηλευτική Τραυματολογία", "Νοσηλευτική Ογκολογικών Παθήσεων", "Νοσηλευτής Χειρουργείου", "Νοσηλευτική Ατόμων με Ψυχικές Παθήσεις", και "Νοσηλευτική Μονάδων Εντατικής Θεραπείας" των Ι.Ε.Κ. και στους κατόχους πτυχίου των Τ.Ε.Ε. Α' και Β' κύκλου της ειδικότητας "Βοηθών Νοσηλευτών" χορηγείται άδεια άσκησης επαγγέλματος Βοηθού Νοσηλευτή.

\*\*\* ΠΑΡΑΤΗΡΗΣΗ: Με το άρθρο 1 ΠΔ 268/2003, ορίζεται ότι: "Η άδεια άσκησης επαγγέλματος Βοηθού Νοσηλευτή του Προεδρικού Διατάγματος 210/01 (ΦΕΚ 165/Α'/24.7.2001) χορηγείται με τους ίδιους όρους και προϋποθέσεις στους κατόχους διπλώματος Ο.Ε.Ε.Κ. επιπέδου Μεταδευτεροβάθμιας Επαγγελματικής Κατάρτισης των ειδικοτήτων "Βοηθός



τραυματολογίας ορθοπεδικής" και Βοηθός "Ειδικής Νοσηλευτικής" των Ι.Ε.Κ".

**Άρθρο 2:** Περιγραφή καθηκόντων

Ι. Οι νοσηλευτικές πράξεις που ασκούνται από τους κατόχους Διπλώματος Επαγγελματικής Κατάρτισης επιπέδου Μεταδευτεροβάθμιας Επαγγελματικής Κατάρτισης του Ν. 2009/92, των ειδικοτήτων "Νοσηλευτική Τραυματολογία", "Νοσηλευτική Ογκολογικών Παθήσεων", "Νοσηλευτής Χειρουργείου", "Νοσηλευτική Ατόμων με Ψυχικές Παθήσεις" και "Νοσηλευτική Μονάδων Εντατικής Θεραπείας" των Ι.Ε.Κ. και από τους πτυχιούχους των Τ.Ε.Ε. Α' και Β' κύκλου της ειδικότητας "Βοηθών Νοσηλευτών", μετά από ανάθεση από τον υπεύθυνο νοσηλευτή τριτοβάθμιας εκπαίδευσης, είναι οι ακόλουθες:

1. Γενική και τοπική καθαριότητα του αρρώστου.
2. Βοήθεια, φροντίδα και υποστήριξη του αρρώστου που πάσχει από χρόνιο ανίατο νόσημα ή έχει υποστεί ατύχημα ή έχει κακοποιηθεί.
3. Φροντίδα επιπλοκών από κατάκλιση με σκοπό την πρόληψη.
4. Πρόκληση ούρησης μόνο με φυσικά μέσα.
5. Παρακολούθηση λειτουργίας παροχетеύσεων.
6. Λήψη μέτρων περιοριστικών για την ασφάλεια του αρρώστου.
7. Μέτρηση ζωτικών σημείων (σφίξεις, πίεση, θερμοκρασία).
8. Συλλογή δειγμάτων εκκρίσεων.
9. Εφαρμογή φυσικών μεθόδων για την πρόκληση υποθερμίας - υπερθερμίας.
10. Μέτρηση προσλαμβανομένων και αποβαλλομένων υγρών.
11. Τοπική προεγχειρητική προετοιμασία.
12. Απλές επιδέσεις.
13. Βοήθεια στην αφαίρεση παροχетеύσεων.
14. Βοήθεια στην τοποθέτηση νάρθηκα.
15. Εκκενωτικό υποκλυσμό.
16. Φροντίδα της καθαριότητας του χώρου και των εργαλείων.
17. Προετοιμασία των χρησιμοποιούμενων εργαλείων, του επιδεσμικού υλικού και ιματισμού για την αποστείρωση.
18. Ταξινόμηση εργαλείων, οργάνων, συσκευών, ιματισμού, ορρών, φαρμακευτικού υλικού, αναλωσίμων, κ.λπ.
19. Έλεγχος της λειτουργίας των εργαλείων και σχετική αναφορά στους αρμοδίους.
20. Παρακολούθηση της λειτουργίας απλών συσκευών και οργάνων, των οποίων γνωρίζει τη λειτουργία, καθώς και πιθανές βλάβες τους και σχετική αναφορά στους αρμοδίους.
21. Διευθέτηση κλίνης (στρώσιμο κλίνης ασθενούς), απλή ή με κατακλιμένο άτομο).

Επίσης, οποιαδήποτε νοσηλευτική πράξη του ανατίθεται από τον υπεύθυνο νοσηλευτή τριτοβάθμιας εκπαίδευσης, υπό την προϋπόθεση ότι την αποκλειστική ευθύνη φέρει ο νοσηλευτής, ο οποίος και κρίνει εάν ο

διπλωματούχος των ειδικοτήτων "Νοσηλευτής Χειρουργείου", "Νοσηλευτική Τραυματολογία", "Νοσηλευτική Ογκολογικών Παθήσεων", "Νοσηλευτική ατόμων με Ψυχικές Παθήσεις" και "Νοσηλευτική Μονάδων Εντατικής Θεραπείας" των Ι.Ε.Κ., και ο πτυχιούχος των Τ.Ε.Ε. Α' και Β' κύκλου της ειδικότητας "Βοηθών Νοσηλευτών" δύναται στην συγκεκριμένη περίπτωση να εκτελέσει, με ασφάλεια για την υγεία του αρρώστου, την εν λόγω, εργασία.

II Οι κάτοχοι Διπλώματος Επαγγελματικής Κατάρτισης επιπέδου Μεταδευτεροβάθμιας Επαγγελματικής Κατάρτισης του Ν. 2009/92, των ειδικοτήτων "Νοσηλευτική Τραυματολογία", "Νοσηλευτική Ογκολογικών Παθήσεων", "Νοσηλευτής Χειρουργείου", "Νοσηλευτική Ατόμων με Ψυχικές Παθήσεις" και "Νοσηλευτική Μονάδων Εντατικής Θεραπείας" των Ι.Ε.Κ., και οι κάτοχοι πτυχίου των Τ.Ε.Ε. Α' και Β' κύκλου της ειδικότητας "Βοηθών Νοσηλευτών" ασκούν επείγουσες νοσηλευτικές πράξεις και εφαρμόζουν πρώτες βοήθειες, όπως είναι οι ακόλουθες:

- 1.Ισχαιμη περίδεση.
- 2.Ακινητοποίηση κατάγματος.

**Άρθρο 3:** Η άδεια άσκησης επαγγέλματος των κατόχων Διπλώματος Επαγγελματικής Κατάρτισης του Ν. 2009/92, των ειδικοτήτων "Νοσηλευτική Τραυματολογία", "Νοσηλευτική Ογκολογικών Παθήσεων", "Νοσηλευτής Χειρουργείου", "Νοσηλευτική Ατόμων με Ψυχικές Παθήσεις" και "Νοσηλευτική Μονάδων Εντατικής Θεραπείας" των Ι.Ε.Κ. και των κατόχων πτυχίου των Τ.Ε.Ε. Α' και Β' κύκλου της ειδικότητας "Βοηθών Νοσηλευτών" χορηγείται από τις αρμόδιες υπηρεσίες του Υπουργείου Υγείας και Πρόνοιας, σύμφωνα με τις παρακάτω προϋποθέσεις:

- α) στους κατόχους Διπλώματος Επαγγελματικής Κατάρτισης επιπέδου Μεταδευτεροβάθμιας Επαγγελματικής Κατάρτισης (Ο.Ε.Ε.Κ.) των Ινστιτούτων Επαγγελματικής Κατάρτισης (Ι.Ε.Κ.) μετά από πρακτική άσκηση τριών (3) μηνών, στην οποία συμπεριλαμβάνεται και ο χρόνος προαιρετικής πρακτικής άσκησης των καταρτιζομένων, όπως εκάστοτε ρυθμίζεται με απόφαση του Υπουργού Εθνικής Παιδείας και Θρησκευμάτων, σύμφωνα με την παράγραφο 4 του άρθρου 5 του Ν. 2009/92 "Εθνικό Σύστημα Επαγγελματικής Εκπαίδευσης και Κατάρτισης και άλλες διατάξεις" όπως τροποποιήθηκε και ισχύει,
- β) στους κατόχους πτυχίου επιπέδου 3 (Τ.Ε.Ε. Β' κύκλου σπουδών) της ανωτέρω ειδικότητας μετά από πρακτική άσκηση έξι (6) μηνών και
- γ) στους κατόχους πτυχίου επιπέδου 2 (Τ.Ε.Ε. Α' κύκλου σπουδών) της ανωτέρω ειδικότητας μετά από πρακτική άσκηση δώδεκα (12) μηνών.

Με απόφαση του Υπουργού Υγείας και Πρόνοιας καθορίζονται τα απαιτούμενα δικαιολογητικά, καθώς και κάθε λεπτομέρεια σχετικά με τη διαδικασία χορήγησης της εν λόγω άδειας.

**Άρθρο 4:** Από τη δημοσίευση του παρόντος καθιερώνεται ο επαγγελματικός τίτλος του Βοηθού Νοσηλεύτη-τριας στους κατόχους πτυχίων των:

1. Μέσων Τεχνικών Επαγγελματικών Νοσηλευτικών Σχολών (Μ.Τ.Ε.Ν.Σ)
2. Τεχνικών Επαγγελματικών Λυκείων (Τ.Ε.Λ.) Νοσηλευτικής κατεύθυνσης.
3. Ινστιτούτων Επαγγελματικής Κατάρτισης (Ι.Ε.Κ.) Νοσηλευτικής
4. Τεχνικών Επαγγελματικών Εκπαιδευτηρίων (Τ.Ε.Ε.) Α' κύκλου Βοηθών Νοσηλευτών
5. Τεχνικών Επαγγελματικών Εκπαιδευτηρίων (Τ.Ε.Ε.) Β' κύκλου Βοηθών Νοσηλευτών
6. Σχολών της αλλοδαπής ισοτίμων προς τις ανωτέρω Σχολές.

### **Άρθρο 5**

1. Υφιστάμενες ευνοϊκότερες διατάξεις για τη χορήγηση άδειας άσκησης επαγγέλματος στους πτυχιούχους των Μ.Τ.Ε.Ν. Σχολών και των Τ.Ε.Λ. δεν θίγονται από τις διατάξεις του παρόντος.
2. Οι άδειες άσκησης επαγγέλματος που έχουν ήδη χορηγηθεί στους πτυχιούχους των Μ.Τ.Ε.Ν. Σχολών, των Τ.Ε.Λ., των Τ.Ε.Ε. Α' και Β' κύκλου σπουδών και ισοτίμων Σχολών της ημεδαπής ή αλλοδαπής εξακολουθούν να ισχύουν.
3. "Η άδεια άσκησης επαγγέλματος των κατόχων πτυχίων ΤΕΕ Α' και Β' κύκλου της ειδικότητας Βοηθών Νοσηλευτών, που απέκτησαν τον τίτλο τους πριν τη δημοσίευση του παρόντος Π.Δ. χορηγείται χωρίς την πραγματοποίηση της πρακτικής άσκησης που προβλέπεται από τις διατάξεις των περιπτώσεων β και γ του άρθρου 3 του Π.Δ. 210/2001, εφαρμοζομένων κατά τα λοιπά των διατάξεων του παρόντος". \*\*\* Η παρ.3 προστέθηκε με το άρθρο 3 ΠΔ 268/2003,ΦΕΚ Α 240/16.10.2003.

### **Άρθρο 6**

Η ισχύς του παρόντος Διατάγματος αρχίζει από τη δημοσίευσή του στην Εφημερίδα της Κυβερνήσεως. Στον Υπουργό Εθνικής Παιδείας και Θρησκευμάτων ανατίθεται η δημοσίευση και εκτέλεση του παρόντος διατάγματος.

#### **1.4 Τομείς άσκησης του νοσηλευτικού επαγγέλματος**

Ο εκπαιδευμένος νοσηλευτής εργαζόμενος σε πολλές διαφορετικές θέσεις (νοσοκομείο - κοινότητα) έχει ορισμένους βασικούς ρόλους να επιτελέσει στην καθημερινή νοσηλευτική κλινική πρακτική. Οι σημαντικότεροι αναφέρονται παρακάτω:

- ◇ Παρέχει επαγγελματική νοσηλευτική φροντίδα.
- ◇ Συνδυάζει τη θεωρία και την εμπειρία με την πρακτική άσκηση.

- ◊ Χρησιμοποιεί τη νοσηλευτική διεργασία για την παροχή νοσηλευτικής φροντίδας.
- ◊ Αναλαμβάνει την ευθύνη για την αξιολόγηση της αποτελεσματικότητας της δικής του νοσηλευτικής πρακτικής.
- ◊ Προάγει την ποιότητα της νοσηλευτικής φροντίδας.
- ◊ Αξιολογεί την έρευνα ως προς την εφαρμογή των ευρημάτων της στη νοσηλευτική πρακτική.
- ◊ Συμμετέχει στη διεπιστημονική ομάδα προς όφελος του ασθενή αλλά και της κοινότητας.
- ◊ Ενσωματώνει τις επαγγελματικές αξίες καθώς και τις ηθικές και νομικές δεσμεύσεις της νοσηλευτικής στη νοσηλευτική πρακτική. (Taylor C et al, 2002).

Όσον αφορά τους τομείς εργασίας των νοσηλευτών σήμερα, σε γενικές γραμμές είναι:

**ι) ΝΟΣΟΚΟΜΕΙΑ:** Το μεγαλύτερο ποσοστό των νοσηλευτών εργάζεται στα νοσοκομεία, που κατά κύριο λόγο παρέχεται θεραπεία σε πολύπλοκες και βαρείες καταστάσεις. Στα νοσοκομεία ακολουθείται ένα σύστημα ιεραρχίας που έχει στην κορυφή της πυραμίδας την διευθύντρια της νοσηλευτικής υπηρεσίας, με άμεσους συνεργάτες της τους τομεάρχες. Οι τομεάρχες είναι υπεύθυνοι των διαφόρων τομέων όπως του χειρουργικού, παθολογικού, των χειρουργείων και μονάδων εντατικής θεραπείας, των εξωτερικών ιατρείων της εκπαίδευσης και άλλων. Ακολουθούν οι προϊστάμενοι των νοσηλευτικών τμημάτων με τους υπεύθυνους νοσηλευτές και τους διπλωματούχους νοσηλευτές. Στην τελευταία κατηγορία ανήκουν τόσο οι νοσηλευτές βάρδιας, όσο και ορισμένοι που ασχολούνται με την έρευνα ή εργάζονται σε εξειδικευμένα τμήματα όπως είναι το γραφείο εκπαίδευσης, το τμήμα νοσοκομειακών λοιμώξεων κλπ. Στην Ελλάδα έχομε ακόμη τους νοσηλευτές των μέσων τεχνικών επαγγελματικών νοσηλευτών σχολών και τους βοηθούς θαλάμων. Οι νοσηλευτές εργάζονται 37.5 ώρες την εβδομάδα και καλύπτουν τις τρεις δωρες βάρδιες του εικοσιτετραώρου. Η εικοσιτετράωρη παρουσία του νοσηλευτή στην νοσηλευτική μονάδα, όπως γίνεται φανερό, καθιστά τον νοσηλευτή κύριο συντονιστή των υπηρεσιών που παρέχονται σε όλους τους αρρώστους.

**ii) ΚΟΙΝΟΤΗΤΑ:** Τις τελευταίες δεκαετίες όλο και περισσότερος αριθμός νοσηλευτών εργάζονται σε εξωνοσοκομειακή βάση, υποστηρίζοντας την παροχή υπηρεσιών υγείας στην κοινότητα. Αυτό προέκυψε με την αυξημένη ενημέρωση όσον αφορά την σπουδαιότητα της διατήρησης της υγείας και της πρόληψης της νόσου. Οι τομείς που εργάζονται οι νοσηλευτές στην κοινότητα (κοινοτικοί νοσηλευτές) είναι:

- Κέντρα Υγείας
- Τμήματα πρώτων βοηθειών και υγιεινής της εργασίας διαφόρων

μονάδων

- Σχολική Υγιεινή

Επίσης αρκετοί εργάζονται σε γηροκομεία, φυλακές, ιδιωτικά ιατρεία, βιομηχανίες, εκπαιδευτικοί σε ΕΠΑΛ και δομές της τριτοβάθμιας εκπαίδευσης κλπ (Σαββοπούλου, 1996)

### 1.5 Επιστημονικοί και συνδικαλιστικοί φορείς στη νοσηλευτική

Στο χώρο της υγείας και ειδικότερα στη Νοσηλευτική υπάρχουν αρκετοί επιστημονικοί και συνδικαλιστικοί φορείς που εκπροσωπούν τους νοσηλευτές και οι οποίοι δυστυχώς συχνά έρχονται σε συγκρούσεις και διαφωνίες μεταξύ τους. Οι σημαντικότεροι από αυτούς είναι οι παρακάτω:

**α) Ένωση Νοσηλευτών Ελλάδος.** Βασιλίσσης Σοφίας 47, 2ος όροφος, Αθήνα, Τ.Κ 10676 τηλ.: 2103648044 fax.: 2103617859 e-mail: info@enne.gr Ιστοσελίδα: <http://www.enne.gr>. Έχει περιφερειακά τμήματα που καλύπτουν το σύνολο της Ελληνικής επικράτειας.

**β) Εθνικός σύνδεσμος διπλωματούχων Νοσηλευτών Ελλάδος.** Λεωφ Μεσογείων 2, 11527 Αθήνα, Πύργος Αθηνών, Γ κτήριο, 2ος όροφος, τηλ 2107702861. Έχει περιφερειακά τμήματα που καλύπτουν το σύνολο της Ελληνικής επικράτειας. <http://www.esne.gr/>.

Αρχική σελίδα Οργάνωση Τομείς Εκδόσεις Νέα Downloads Επικοινωνία / Contact Links Μεταπτυχιακά Nurses Blog/Γρασαύτη...

**ΕΣΝΕ**  
ΕΘΝΙΚΟΣ ΣΥΝΔΕΣΜΟΣ ΝΟΣΗΛΕΥΤΩΝ ΕΛΛΑΔΟΣ

Ο ΕΣΝΕ πάντοτε παρών στα τεκταινόμενα στο χώρο της Υγείας  
Ψηφίστηκε τελικά στις 3 Μαρτίου 2009, ο Ν. 3764/09 «Ρύθμιση όρων απασχόλησης των νοσηλευτικών κατόν του ΕΣΥ, σύμφωνα με το π.δ. 76/2008 και άλλες διατάξεις» (Αρ. ΦΕΚ 43, 11 Μαρτίου 2009) και ο οποίος στο Άρθρο 10 αναφέρεται σε θέματα, που αφορούν τους νοσηλευτές.  
[Περισσότερα...](#)

Με Πολύ Μεγάλη Επιτυχία πραγματοποιήθηκε το Συνέδριο στη Χαλκιδική

Πολύ σύντομα περισσότερα νέα...

**Συνοπτική Ετήσια Έκθεση Πεπραγμένων ΔΣ ΕΣΝΕ (2009)**  
Αναφέρονται συνοπτικά οι κύριες δραστηριότητες & γεγονότα. Θα ακολουθήσει σχετική αναλυτική δημοσίευση.

**Ευχαριστήρια Επιστολή προς Δ.Σ. ΕΣΝΕ**  
Αγαπητοί συνάδελφοι,  
Νοιώθουμε την ανάγκη να ευχαριστήσουμε και γραπτώς έναν αγαπητό συνάδελφο... [\(Περισσότερα\)](#)

Έχουμε 62 επισκέπτες συνδεδεμένους

**29 ICNOC'S CREDITS**

Ελεύθερη πρόσβαση στο πλήρες κείμενο όλων των άρθρων του περιοδικού

Τελικό Πρόγραμμα

First announcement & call for abstracts  
Health for all and universal coverage  
March 8<sup>th</sup>, 2010  
In the afternoon (14:00-18:00)  
www.esne.gr

**Ηπahl**  
HUMANITARIAN ACTION

**γ) Πανελλήνια Συνδικαλιστική Νοσηλευτική Ομοσπονδία του ΕΣΥ (ΠΑ.ΣΥ.ΝΟ)** Αμπελακίων 13, ΤΚ 11522, Αμπελόκηποι τηλ 2106469802, email: pasyno 9@otenet.gr. Ιστοσελίδα: <http://www.pasyno.gr>

**ΠΑ.ΣΥ.Ν.Ο**  
Πανελλήνια Συνδικαλιστική Νοσηλευτική Ομοσπονδία του ΕΣΥ

ΑΡΧΙΚΗ ΔΡΑΣΕΙΣ ΣΥΝΕΔΡΙΑ ΑΡΘΡΑ ΣΥΝΔΕΣΜΟΙ ΤΑΥΤΟΤΗΤΑ ΕΠΙΚΟΙΝΩΝΙΑ

**ΧΡΗΣΙΜΑ**

» Περί της μισθολογικής κατάστασης του νοσηλευτικού προσωπικού του Ε.Σ.Υ (απάντηση του Υπουργείου Οικονομικών σε ερώτημα της ΠΑΣΥΝΟ-ΕΣΥ)

Ένταξη του Νοσηλευτικού επανέλεμτος στα Βαρέα και Ανθυγιεινά.

ΣΧΕΔΙΟ ΝΟΜΟΥ για Σύσταση κλάδου Νοσηλευτών Ε.Σ.Υ.

ΑΡΧΙΚΗ ΣΕΛΙΔΑ

**ΚΑΛΟ ΣΟΥ ΤΑΞΙΔΙ ΕΥΑ.**

Παρασκευή, 21 Μάιος 2010 09:47

ΣΥΝΕΔΡΙΑ - ΗΜΕΡΙΔΑΣ

Ο ΣΥΛΛΟΓΟΣ ΝΟΣΗΛΕΥΤΩΝ ΨΥΧΙΑΤΡΙΚΩΝ ΝΟΣΟΚΟΜΕΙΩΝ-ΕΣΥ ΑΤΤΙΚΗΣ (ΕΥ.ΝΟ.ΨΥ.Ν.Ο.) ΚΟΙΝΩΝΙΑ ΤΩΝ ΝΟΣΗΛΕΥΤΩΝ ΣΤΑΘΕΡΩΝ ΤΟΠΩΝ ΟΙΚΟΝΟΜΙΚΗΣ ΔΙΟΡΓΑΝΩΣΗΣ - ΕΣΥ (Ο.Σ.Σ.Τ.Μ.Ο.-ΕΣΥ) ΔΙΟΡΓΑΝΩΣΗ ΗΜΕΡΙΔΑΣ ΜΕ ΘΕΜΑ: **ΔΙΑΤΡΑΧΕΣ ΒΡΟΧΟΛΙΜΗΣ ΤΡΟΦΙΜΩΣ** Η νόσος του Δυτικού Κόσμου

**+31** Μαΐου 2010  
(στο Αριστοτέλειο Νοσοκομείο (Αμφικλάρια Μαγνησίας) 09:00 π.μ.)

ΣΥΜΠΕΡΙΛΗΨΗ ΕΣΥΜΕΤ

ΓΕΝΙΚΟ ΝΟΣΗΛΕΥΣΙ ΑΤΤΙΚΗΣ «ΚΑΤΑ» ΝΟΣΗΛΕΥΤΩΝ ΨΥΧΙΑΤΡΙΚΩΝ

8η «Ασφάλεια Νοσηλευτικού

**δ) Πανελλήνια Ομοσπονδία Εργαζομένων στα Δημόσια Νοσοκομεία (ΠΟΕΔΗΝ)** Αριστοτέλους 22, ΤΚ 10433, Αθήνα. Τηλ 2105236094,

2105224604 email: poedhn@otenet.gr Ιστοσελίδα: <http://www.poedhn.gr>



**ΠΑΝΕΛΛΗΝΙΑ ΟΜΟΣΠΟΝΔΙΑ ΕΡΓΑΖΟΜΕΝΩΝ ΔΗΜΟΣΙΩΝ ΝΟΣΟΚΟΜΕΙΩΝ**  
**PANHELLENIC FEDERATION OF PUBLIC HOSPITAL WORKERS**

Καλώς ήλθατε στο poedhn.gr

Αρχική σελίδα Σήμερα έχουμε: 23/05/2010

» Ταυτότητα	Επικαιρότητα			
» Διοίκηση	Δελτία Τύπου	Με προσωπικό ασφαλείας θα λειτουργήσουν τα Νοσοκομεία, τα Κ.Υ., το ΕΚΑΒ, οι Υπηρεσίες Πρόνοιας και τα Θεραπευτήρια την Πέμπτη 20 ΜΑΗ 2010	18.05.2010	 <p>Υγειονομικό Βήμα #36</p> <p>Προηγούμενα τεύχη</p> <p><b>ΠΟΕΔΗΝ</b> 5 ΜΑΗ 24ωρη ΑΠΕΡΓΙΑ ΑΡΝΟΥΜΑΤΕ τόν ΕΡΓΑΣΙΑΚΟ ΜΕΣΑΙΩΝΑ &amp; τς ΣΥΝΘΗΚΕΣ ΓΑΛΕΡΑΣ</p>
» Αποφάσεις	Κινητοποιήσεις	Η ΠΟΕΔΗΝ συμμετέχει στην 24ωρη Πανελλαδική απεργία της ΓΣΕΕ - ΑΔΕΔΥ στις 20 ΜΑΗ 2010	17.05.2010	
» Ανακοινώσεις	Παραμβάσεις	Υπηρεσιακή εξέλιξη μετασασόμενων υπαλλήλων	17.05.2010	
» Εκδηλώσεις	Ανακοινώσεις	Διακήρυξη Γραμματείας Νοσηλευτικού ΠΟΕΔΗΝ για την Παγκόσμια Ημέρα Νοσηλευτών	11.05.2010	
» Υλικό	Ανακοινώσεις	Αναβάλλεται η προγραμματισμένη παράσταση Διαμαρτυρίας για τις 14 ΜΑΗ	10.05.2010	
» Δελτία τύπου	Παραμβάσεις	Καταβολή δεδουλευμένων για πρόσθετες αμοιβές	07.05.2010	
» Περιφ. συμβούλια	Παραμβάσεις	Παρέμβαση στο ΥΓΚΑ για υποβολή ερωτήματος στο Νομικό Συμβούλιο για τις Βραχυχρόνιες αναρρωτικές άδειες	06.05.2010	
» Σύλλογοι	Παραμβάσεις	Απάντηση του Νομικού Συμβούλου του Κράτους για τις Βραχυχρόνες Αναρρωτικές Άδειες	06.05.2010	
» Νομοθεσία	Νόμοι	Σχέδιο Νόμου "Μέτρα για την εφαρμογή του μηχανισμού στήριξης της Ελληνικής οικονομίας από τα κράτη μέλη της ζώνης του ευρώ και το Δ.Ν.Τ."	04.05.2010	
» Παραμβάσεις				
» Κινητοποιήσεις				
» Δράση σωματείων				
» Σύνδεσμοι				
» Επικοινωνία				

ε) **Ελληνική Ένωση Νοσηλευτών Αποφοίτων Τ.Ε.Ι. (Ε.Ε.Ν.Α.Τ.)**  
 Τραπεζούντος 3 Αθήνα. Τηλ 2117250153, 2117250154. Ιστοσελίδα:  
<http://eenat.blogspot.com/>



**ΕΛΛΗΝΙΚΗ ΕΝΩΣΗ ΝΟΣΗΛΕΥΤΩΝ ΑΠΟΦΟΙΤΩΝ Τ.Ε.Ι.**

ΓΙΑ ΤΟΝ ΝΟΣΗΛΕΥΤΗ ΚΑΙ ΤΟΝ ΑΝΘΡΩΠΟ. ΠΕΡΙΣΤΕΡΙ - ΤΡΑΠΕΖΟΥΝΤΟΣ 3 ΠΛΗΣΙΟΝ ΜΕΤΡΟ ΑΓ.ΑΝΤΩΝΙΟΥ ΤΗΛ: 211-7250153  
 211-7250154 FAX:211-7250154

Microfinance Empowers  
 Join us in enabling the poorest of the poor to improve their own lives  
 Public Service Ads by Google

ΕΠΙΣΚΕΠΤΕΣ  
 014208

στ) **Πανελλήνιος Σύλλογος Αποφοίτων Νοσηλευτικής πανεπιστημίου Αθηνών (Π.Σ.Α.Ν.Π.Α.),** πρόεδρος Μαρία Χαρχαρίδου, διεύθυνση: Οδεμησίου 21, τ.κ. 161 31 Βύρωνας, τηλ. 6974.488458

## 1.6 Φιλοσοφία και σκοποί της νοσηλευτικής εκπαίδευσης

Η Φιλοσοφία, η διάθρωση και οι αντικειμενικοί σκοποί ενός εκπαιδευτικού προγράμματος εμπεριέχονται ή επικεντρώνονται σε 5 βασικές έννοιες:

**Άνθρωπος:** Ορίζεται ως το ενιαίο βιοψυχοκοινωνικό όν το οποίο αποτελεί ένα μοναδικό, ανεξάρτητο και αυτόνομο αλλά συγχρόνως πολύ σύνθετο και πολύπλοκο σύστημα χαρακτηριστικών, αξιών, εμπειριών και πεποιθήσεων.

Παρουσιάζει επομένως, ποικίλες οργανικές, ψυχικές, κοινωνικές και πνευματικές ανάγκες οι οποίες τροποποιούνται συνεχώς, ποικίλουν και αναζητούν την ικανοποίησή τους.

**Υγεία:** Κατά τον Παγκόσμιο Οργανισμό Υγείας (ΠΟΥ) είναι η πλήρης οργανική, ψυχική και κοινωνική ευεξία του ατόμου και όχι μόνο η ύπαρξη νόσου ή αναπηρίας. Η Υγεία αποτελεί για τον άνθρωπο βασικό δικαίωμα και όχι προνόμιο. Η απόλαυση του υψηλότερου επιπέδου υγείας είναι για τον κάθε άνθρωπο βασικό δικαίωμα χωρίς καμία διάκριση σε σχέση με το φύλο, τη φυλή, τη θρησκεία τις πολιτικές πεποιθήσεις ή την οικονομική και κοινωνική του κατάσταση.

**Κοινότητα:** Αποτελείται από σύνολα ανθρώπων με κοινά χαρακτηριστικά, κοινό γεωγραφικό χώρο ή κοινά ενδιαφέροντα, αξίες ή επιδιώξεις ή ακόμη και κοινά προβλήματα. Η βασική ομάδα του κοινωνικού συνόλου είναι η οικογένεια. Η σύγχρονη κοινότητα είναι πολυπολιτισμική και συνεχώς εναλλασσόμενη. Δέχεται ποικίλα και συνεχή ερεθίσματα στα οποία αναγκάζεται να προσαρμοστεί και τα οποία τροποποιούν συνεχώς τις ανάγκες υγείας των πολιτών της.

**Νοσηλευτική:** Είναι ανθρωπιστική επιστήμη αλλά και εξειδικευμένη τέχνη. Αποτελεί μία πολύπλοκη επιστημονική δραστηριότητα η οποία απευθύνεται στον άνθρωπο, την οικογένεια και το κοινωνικό σύνολο σε όλες τις καταστάσεις υγείας και αρρώστιας.

Σκοπός της Νοσηλευτικής, είναι η αξιολόγηση των αναγκών υγείας, ο προγραμματισμός των παρεμβάσεων και η βοήθεια του ατόμου υγιούς ή αρρώστου να αναλάβει εκείνες τις δραστηριότητες που συντελούν στη υγεία ή την αποκατάστασή της, τις οποίες το άτομο θα πραγματοποιούσε χωρίς βοήθεια, εάν διέθετε την απαραίτητη γνώση, δύναμη και θέληση κατά την V. Henderson.

Η άσκηση της Νοσηλευτικής βασίζεται στην έρευνα και το ενδιαφέρον της εστιάζεται στη διατήρηση και προαγωγή της υγείας και την πρόληψη της αρρώστιας στα άτομα, τις οικογένειες και την κοινότητα. Προωθεί την αυτοφροντίδα, την ανεξαρτησία, τον σεβασμό της προσωπικότητας και των δικαιωμάτων των ανθρώπων, ενώ συγχρόνως παρέχει επιμελημένη επιστημονική φροντίδα σε περιπτώσεις αρρώστιας. Επιδίδει την απόκτηση κάθε νέας θεωρητικής γνώσης και τεχνογνωσίας, με σκοπό τη συνεχή προσαρμογή της Νοσηλευτικής Επιστήμης στην ταχύτατα αναπτυσσόμενη γνώση, με προσανατολισμό τόσο την πρόληψη όσο και την θεραπευτική αντιμετώπιση των προβλημάτων υγείας των πολιτών.



**Νοσηλευτική Εκπαίδευση:** Ο φοιτητής της Νοσηλευτικής είναι ένας ενήλικας υπεύθυνος για τη μόρφωσή του, η οποία αποτελεί μία συνεχή δια βίου διεργασία και έχει το δικαίωμα να αντιμετωπίζεται με σεβασμό και αξιοπρέπεια. Η διδακτική μεθοδολογία και προσέγγιση ενισχύει την ενεργό συμμετοχή των φοιτητών στη διαδικασία της μάθησης.

Στόχος της εκπαίδευσης είναι η καλλιέργεια αναλυτικής και κριτικής σκέψης και η υποστήριξη του φοιτητή για ενεργό συμμετοχή στη διεργασία της μάθησης. Ο καθηγητής λειτουργεί ως συντονιστής της μάθησης, σύμβουλος και βοηθός του φοιτητή, ενώ ο φοιτητής αποτελεί τον δια βίου μαθητή και ερευνητή της γνώσης.

Το εκπαιδευτικό περιβάλλον ενισχύει την ανάπτυξη κλίματος εμπιστοσύνης και αλληλοσεβασμού, ενισχύει την αυτονομία και αυτενέργεια των φοιτητών και προσφέρει ίσες ευκαιρίες μάθησης σε όλους

## **1.7 Νοσηλευτικές ειδικότητες και εξειδικεύσεις ως προγράμματα συνεχιζόμενης νοσηλευτικής εκπαίδευσης**

Το νομικό πλαίσιο στο οποίο βασίζεται η λειτουργία και το αναλυτικό πρόγραμμα της νοσηλευτικής ειδικότητας καθορίζεται με την υπουργική απόφαση περί «Καθορισμού όρων και προϋποθέσεων για τη χορήγηση τίτλου ειδικού νοσηλευτή» (Φ.Ε.Κ. 106 Α4/203, 25-02-1988). Αποτελείται από 12 άρθρα εκ των οποίων τα σημαντικότερα στοιχεία του είναι τα ακόλουθα:

Δικαιούχοι της ειδικότητας είναι τα άτομα με πτυχίο ΤΕΙ νοσηλευτικής που:

- έχουν διετή τουλάχιστον ευδόκιμο υπηρεσία Νοσηλευτή σε Νοσηλευτικά ή Προνομιακά Ιδρύματα Δημοσίου ή Ιδιωτικού Δικαίου εποπτευόμενα και επιχορηγούμενα από το Δημόσιο,
- οι ενδιαφερόμενοι θα πρέπει να υπηρετούν κατά το χρόνο επιλογής για ειδικότητα στα πιο πάνω Ιδρύματα και να ασχολούνται με έργο Νοσηλευτή,
- οι ενδιαφερόμενοι να μην έχουν υπερβεί κατά το χρόνο επιλογής για ειδικότητα το 45ο έτος της ηλικίας τους (*άρθρο 1*).

Νοσηλευτική ειδικότητα μπορεί να δώσει νοσοκομείο που έχει την δυνατότητα κατά το νόμο να δίνει και την πλήρη ιατρική ειδικότητα (*άρθρο 2*).

Ο αριθμός των ειδικευομένων νοσηλευτών ανά χρονιά εξαρτάται από διάφορους παράγοντες, όπως οι υπηρεσιακές ανάγκες, η υφιστάμενη στελέχωση, αν υπάρχουν ήδη ειδικευμένοι νοσηλευτές, την υποδομή του νοσοκομείου, τον αριθμό των θέσεων των ειδικευόμενων ιατρών κλπ (*άρθρο 3*).

Η διάρκεια άσκησης είναι 12 μήνες και όχι λιγότερο από 1500 ώρες (*άρθρο 4*).

Η διαδικασία επιλογής (απαιτούμενα δικαιολογητικά και τρόπος κατάταξης) αναφέρονται στο άρθρο 5.

Οι ειδικευόμενοι νοσηλευτές θεωρούνται σε διατεταγμένη υπηρεσία, δικαιούνται τις τακτικές αποδοχές, ενώ αν διακόψουν την ειδικότητα οικιοθελώς δεν μπορούν να την επαναλάβουν αν δεν περάσουν 5 έτη (άρθρο 6).

Οι ειδικευόμενοι νοσηλευτές μετά το τέλος των μαθημάτων παίρνουν τον τίτλο της ειδικότητας μετά από επιτυχείς εξετάσεις από τριμελή επιτροπή νοσηλευτών (άρθρο 11).

<b>ΕΦΗΜΕΡΙΣ ΤΗΣ ΚΥΒΕΡΝΗΣΕΩΣ</b> <b>ΤΗΣ ΕΛΛΗΝΙΚΗΣ ΔΗΜΟΚΡΑΤΙΑΣ</b>		
ΑΘΗΝΑ 25 ΦΕΒΡΟΥΑΡΙΟΥ 1988	ΤΕΥΧΟΣ ΔΕΥΤΕΡΟ	ΑΡΙΘΜΟΣ ΦΥΛΛΟΥ 106
<b>ΥΠΟΥΡΓΙΚΕΣ ΑΠΟΦΑΣΕΙΣ ΚΑΙ ΕΓΚΡΙΣΕΙΣ</b>		
Αριθ. Α4/203 Καθορισμός όρων και προϋποθέσεων για τη χορήγηση τίτλου ειδικού νοσηλευτή.		
<b>Ο ΥΠΟΥΡΓΟΣ</b> <b>ΥΓΕΙΑΣ, ΠΡΟΝΟΙΑΣ &amp; ΚΟΙΝ. ΑΣΦΑΛΙΣΕΩΝ</b>		
Έχοντας υπόψη:		
1. Τις διατάξεις του άρθρου 5 του Ν. 1579/85 «Ρυθμίσεις για την εφαρμογή και ανάπτυξη του Εθνικού Συστήματος Υγείας και άλλες διατάξεις» (ΦΕΚ 217/23.12.1985).		
2. Την 1 της 40/Ολομ./ 12.9.86 γνωμοδότηση του ΚΕΣΥ.		
3. Την Α.Π. 804/10.2.87 απόφαση της Εκτελεστικής Επιτροπής του ΚΕΣΥ και των υπ' αριθ. 3/87 και 5/87 αποφάσεων της ολομέλειας του ΚΕΣΥ.		
4. Την αρ. 1554/1987 κοινή απόφαση του Πρωθυπουργού και του Υπουργού Υγείας, Πρόνοιας και Κοιν. Ασφαλίσεων, αποφασίζουμε: Καθαρίζουμε τους όρους και τις προϋποθέσεις για τη χορήγηση τίτλου ειδικού νοσηλευτή ως ακολούθως:		
<b>ΚΕΦΑΛΑΙΟ ΠΡΩΤΟ</b> Άρθρο 1ο Δικαιούχοι		
Για την επιλογή προς απόκτηση μιας από τις αναφερόμενες στο Άρθρο 5 του Ν. 1579/85 ειδικότητες, απαιτούνται:		
α. Πτυχίο ή δίπλωμα μιας από τις αναφερόμενες Σχολές της παρ. 2 Κεφ. Α του προαναφερθέντος άρθρου ή ισοτίμων σχολών της αλλοδαπής.		
β. Διετής τουλάχιστον εϋδακμικός υπηρεσίας νοσηλευτού, σε νοσηλευτικά ή Προνοιακά Ιδρύματα Δημοσίου ή Ιδιωτικού Δικαίου εποπτευόμενα και επιχορηγούμενα από το Δημόσιο.		
γ. Ο ενδιαφερόμενος να υπηρετεί κατά το χρόνο επιλογής για ειδικότητα στα πιο πάνω ιδρύματα και να ασχολείται με έργο νοσηλευτικό.		
Άρθρο 3ο Αριθμός ειδικευμένων		
1. Ο αριθμός των ειδικευμένων νοσηλευτών στα υπό των διατάξεων του προηγούμενου άρθρου ιδρύματα δεν μπορεί να υπερβαίνει τον αριθμό των θέσεων των ειδικευόμενων ιατρών, κατά αντίστοιχη ειδικότητα.		
2. Επιφυλασσομένων των διατάξεων της προηγούμενης παραγράφου, αρμόδιοι για τον καθορισμό του αριθμού των ειδικευόμενων νοσηλευτών είναι τα ιδρύματα του άρθρου 2 της παρούσας μετά από γνώμη του ΚΕΣΥ και αφού συνεκτιμήσουν τα εξής:		
α. Τις υπηρεσιακές ανάγκες.		
β. Την υφιστάμενη στελέχωση του νοσοκομείου τόσο από ιατρικό όσο και από νοσηλευτικό προσωπικό ανωτέρας ή ανωτάτης εκπαίδευσης.		
γ. Την ύπαρξη ειδικευμένου ήθη νοσηλευτικού προσωπικού της αντίστοιχης ειδικότητας.		
δ. Τι στελέχωση και την γενική υποδομή του νοσοκομείου (χώρος, ιδιαιτερότητες, απασχόληση εκπαιδευτικού προσωπικού κ.λπ.).		
Άρθρο 4ο Διάρκεια ειδικότητας		
Η διάρκεια άσκησης για όλες τις ειδικότητες που ρυθμίζονται στην παρούσα, ορίζεται σε δώδεκα μήνες για κάθε ειδικότητα και με σύνολο εκπαιδευτικών ωρών, τόσο για θεωρία όσο και για κλινική άσκηση, σε κάθε όμως περίπτωση όχι κάτω των 1.500 ωρών.		
Άρθρο 5ο Διαδικασία επιλογής		
1. Για την παρακολούθηση του προγράμματος για κάθε ειδικότητα της παρούσας απαιτούνται:		
α. Λίτηση του ενδιαφερόμενου σε τρία κατ' ανώτατο όριο ιδρύματα του άρθρου 2 της παρούσας.		

Με την Α4/203 (ΦΕΚ.106 25/02/88) Υ.Α (Υπουργική Απόφαση), καθορίζονται, για πρώτη φορά, οι όροι και οι προϋποθέσεις για τη χορήγηση **Τίτλου Ειδικού Νοσηλευτή**, στις εξής Νοσηλευτικές Ειδικότητες:

- Ειδίκευση Νοσηλευτών στην Παθολογική Νοσηλευτική
- Ειδίκευση Νοσηλευτών στην Χειρουργική Νοσηλευτική
- Ειδίκευση Νοσηλευτών στην Παιδιατρική Νοσηλευτική
- Ειδίκευση Νοσηλευτών στην Νοσηλευτική Ψυχικής Υγείας

**Μεταπτυχιακά εκπαιδευτικά προγράμματα που παρέχουν πιστοποιητικό ειδικής εκπαίδευσης νοσηλευτών (υπό την αιγίδα του Υπουργείου Υγείας)**

Η αναγκαιότητα για επί πλέον εξειδικεύσεις σε ιδιαίτερους χώρους οδήγησε, τους νοσηλευτές σε συνεργασία με το Υπουργείο Υγείας και πάλι στην θεσμοθέτηση οργάνωση και υλοποίηση μεταπτυχιακών εκπαιδευτικών προγραμμάτων που παρέχουν **Πιστοποιητικό Ειδικής Εκπαίδευσης Νοσηλευτών**, στους εξής τομείς:

- **Ειδική Εκπαίδευση Νοσηλευτών – τριών Νεφρολογίας** (Υ.Α Α4/2450.ΦΕΚ 476-1/06/91)
- **Ειδική Εκπαίδευση στη Νοσηλευτική Χειρουργείου** (Υ.Α Υ7/οικ.3095.ΦΕΚ 424 Β- 5/06/96)
- **Ειδική Εκπαίδευση στη Νοσηλευτική Αιμοδοσία** (Υ.Α Υ7/οικ. 3257. ΦΕΚ 448Β- 14/06/96)
- **Ειδική Εκπαίδευση στη Νοσηλευτική Αναισθησιολογίας** (Υ.Α Υ7/οικ. 3842. ΦΕΚ 516 Β- 3/07/96)

Όλα τα προγράμματα έχουν διάρκεια έξι μηνών και οι δικαιούχοι θα πρέπει:

- να είναι απόφοιτοι σχολών τριτοβάθμιας εκπαίδευσης,
- και να υπηρετούν ως Νοσηλευτές Μόνιμοι υπάλληλοι ή υπάλληλοι Ιδιωτικού Δικαίου αορίστου χρόνου.

Ο τρόπος επιλογής, καθώς και το περίγραμμα του κάθε εκπαιδευτικού προγράμματος, αναφέρονται λεπτομερώς στις προαναφερόμενες Υ.Α.

## **1.8 Η σημασία της συνεχιζόμενης νοσηλευτικής εκπαίδευσης στη βελτίωση του νοσηλευτικού επαγγέλματος**

Όσο ζεις μαθαίνεις! Μαθαίνεις για να επιβιώνεις, μαθαίνεις για να κάνεις καλύτερη τη ζωή σου, μαθαίνεις για να είσαι ευχαριστημένος και ικανοποιημένος από τον εαυτό σου, μαθαίνεις για να καταξιωθείς επαγγελματικά. Ειδικότερα, όσον αφορά στον κλάδο των νοσηλευτών, μαθαίνεις ώστε να εργάζεσαι με ασφάλεια και να καλύπτεις τις ανάγκες των ασθενών οι οποίες δεν ήταν, δεν είναι και δεν θα είναι ποτέ στατικές.

Η διδασκόμενη βασική νοσηλευτική στις σχολές της τριτοβάθμιας εκπαίδευσης θα πρέπει να θεωρείται πλέον μόνο ως σημείο εκκίνησης. Οι νοσηλευτές προκειμένου να ακολουθήσουν την τεχνολογική εξέλιξη και τις συνεχείς αλλαγές στο χώρο της υγείας που έχουν διαφοροποιήσει κατά πολύ τον ρόλο τους, τα καθήκοντα τους και τις γνώσεις που θα πρέπει να έχουν στη διάθεση τους, καθώς επίσης και για να ανταποκριθούν στις προκλήσεις και στις αυξανόμενες δυσκολίες του εργασιακού τους περιβάλλοντος, χρειάζονται αναμφισβήτητα συνεχή εκπαίδευση και ενημέρωση (Γιουβρή και συν, 2003)

Η έννοια της διά βίου εκπαίδευσης αποτελεί τη σύνθεση όλων των συμπληρωματικών μορφών μάθησης. Η έννοια της συνεχιζόμενης εκπαίδευσης σύμφωνα με τον Αμερικανικό Σύλλογο Νοσηλευτών καθορίζεται ως εκείνες οι επαγγελματικές εμπειρίες, οι οποίες είναι σχεδιασμένες να ενισχύουν και να διευρύνουν τη συμβολή του νοσηλευτή στην υγεία. Σύμφωνα με έναν άλλο ορισμό, ως συνεχιζόμενη νοσηλευτική εκπαίδευση εννοείται η διαρκής ανανέωση των γνώσεων που έχει αφετηρία τη λήψη του βασικού πτυχίου και επεκτείνεται σε όλη τη διάρκεια της ζωής. Στηρίζεται κυρίως σε οργανωμένες εκπαιδευτικές δραστηριότητες

ακαδημαϊκού ή μη χαρακτήρα, ενώ, παράλληλα, δεν περιορίζει και την ανάπτυξη της ατομικής πρωτοβουλίας.

Σκοπός της συνεχιζόμενης εκπαίδευσης είναι να προσφέρει ευκαιρίες για:

1. Εκπαίδευση στις νέες τεχνολογίες και στη συνεχώς εξελισσόμενη γνώση που κατακλύζει το χώρο της υγείας
2. Ανατροφοδότηση των γενικών αλλά και των ειδικών προσδιορισμένων γνώσεων με την προσθήκη νέων, κάτι που θα επιτρέψει στους νοσηλευτές να διεκπεραιώσουν την εργασία τους περισσότερο αποδοτικά.
3. Προσωπική και επαγγελματική εξέλιξη
4. Ανάπτυξη της Νοσηλευτικής ως επιστήμης.

Οι λόγοι που έκαναν αναγκαία τη συνεχιζόμενη εκπαίδευση είναι:

- Οικονομικές, κοινωνικές και πολιτικές μεταβολές.
- Βιομηχανοποίηση της υγείας, αλλαγές στην αγορά εργασίας, παγκοσμιοποίηση, εξάπλωση της τεχνολογίας.
- Συσσώρευση επιστημονικών γνώσεων.
- Ανάγκη παροχής υψηλού επιπέδου νοσηλευτικής φροντίδας στον ασθενή.

Σημαντικός είναι ο αριθμός των νοσηλευτών που θεωρεί εμπόδιο για τη συνέχιση των σπουδών του την απόσταση από τα κέντρα εκπαίδευσης (Μαλλιαρού Μ. 2009).

Ο γενικός σκοπός της Σ.Ν.Ε. είναι να προσφέρει ευκαιρίες στους νοσηλευτές να μαθαίνουν καινούργιες δεξιότητες, να αναθεωρούν και να προσθέτουν νέες γνώσεις σ' αυτά που ήδη γνωρίζουν, να διερευνούν νέες ανακαλύψεις και τεχνικές, να ισχυροποιούν τις κλινικές τους ικανότητες και να μεταβάλλουν τις στάσεις και τις συμπεριφορές τους, προσαρμόζοντας αυτές στις συνεχώς μεταβαλλόμενες κοινωνικές αντιλήψεις (Λανάρα 1993). Σκοπός της Σ.Ν.Ε. είναι, όχι μόνο να δημιουργεί ικανούς επαγγελματίες, αλλά και να παρέχει στους εκπαιδευόμενους την ικανότητα να αναγνωρίζουν και να διασφαλίζουν το γεγονός ότι η μελλοντική τους πρακτική δεν θα αποκλίνει από αυτό το επίπεδο. Επίσης, με μια ευρύτερη έννοια σκοπός της είναι και η συνολική βελτίωση του Εθνικού Συστήματος Υγείας.

Υπάρχουν δύο βασικοί τομείς τους οποίους επηρεάζει η Σ.Ν.Ε.

- ❖ Τη νοσηλευτική φροντίδα του ασθενή

Ο πρωταρχικός σκοπός της Σ.Ν.Ε. είναι η βελτίωση της φροντίδας του ασθενή (Παπαδημητρίου και συν. 2003). Δυστυχώς όμως, μικρή προσοχή έχει δοθεί στο αποτέλεσμα των προγραμμάτων Σ.Ν.Ε. δηλαδή στο κατά πόσο είναι αποτελεσματικά στη διασφάλιση της καλύτερης πρακτικής στην νοσηλευτική πράξη (Greaves & Loquist 1983). Εκτεταμένη ανασκόπηση της Bariball et al. (1992), καταλήγει στο συμπέρασμα ότι τα εμπειρικά δεδομένα σχετικά με τα πραγματικά οφέλη της Σ.Ν.Ε., σε αντίθεση με τα υποτιθέμενα, είναι ακόμα σποραδικά και τονίζεται η ανάγκη για περαιτέρω μελέτη.

- ❖ Την προσωπική και επαγγελματική εξέλιξη των νοσηλευτών.

Η Warmouth (1987) σε μελέτη της σχετικά με την επίδραση που έχει η συνεχιζόμενη εκπαίδευση στους νοσηλευτές, επιβεβαίωσε αλλαγές στη σκέψη και τη θεώρηση των νοσηλευτών απέναντι στους ασθενείς και στη λήψη αποφάσεων. Επιπλέον, διαπιστώθηκαν αλλαγές στον τρόπο που άρχισαν πλέον να αντιμετωπίζουν τους ρόλους τους ως νοσηλευτές. Κύρια χαρακτηριστικά τους ήταν η σιγουριά και ο ενθουσιασμός για το επάγγελμά τους. Μεγάλη διαφορά παρατηρήθηκε επίσης, σε σχέση με το αίσθημα δύναμης που ένιωθαν και τις πρωτοβουλίες που αναλάμβαναν.

Σχετική μελέτη της Owen (1985), υποστηρίζει ότι το υψηλότερο επίπεδο γνώσεων έχει επίδραση στις δεξιότητες και στον τρόπο εφαρμογής τους από το νοσηλευτικό προσωπικό. Παρόμοια ο Jordan (2000), μετά από συστηματική ανασκόπηση της διεθνούς βιβλιογραφίας, σχετικά με τα προγράμματα συνεχιζόμενης νοσοκομειακής εκπαίδευσης καταλήγει στη διαπίστωση, ότι τα προγράμματα αυτά αποτελούν μέσο βελτίωσης της γνώσης των νοσηλευτών. Παρόλα αυτά, τονίζει ότι δεν υπάρχει ικανός αριθμός ερευνών που να τεκμηριώνει και να καταγράφει τις γνώσεις εκείνες που ενσωματώθηκαν στην καθημερινή κλινική πρακτική και οδήγησαν στην αλλαγή των στάσεων και των συμπεριφορών του νοσηλευτικού προσωπικού, στη νοσηλευτική φροντίδα του ασθενή και στη λήψη των αποφάσεων.

Εκτός από τα επαγγελματικά πλεονεκτήματα, η αποτελεσματική Σ.Ε. θεωρείται ότι παρέχει ένα αίσθημα προσωπικής ικανοποίησης ενώ εμπνέει τη χαρά της μάθησης και την επιθυμία για διαρκή εκπαίδευση. Επιπλέον υποστηρίζεται, ότι το προσωπικό που συμμετέχει στη Σ.Ε. είναι περισσότερο δραστήριο και αυτόνομο και γίνεται περισσότερο ικανό και υπεύθυνο (Turner 1991, Bariball et al. 1992). Ο Mackereth (1989) αναφέρει, ότι η ανάπτυξη κατάλληλων προγραμμάτων Σ.Ν.Ε. που υποστηρίζονται από επαρκείς πηγές θα μπορούσαν να βελτιώσουν το βαθμό συγκράτησης του προσωπικού στις κλινικές περιοχές και ίσως να προσελκύσουν και πάλι τους νοσηλευτές που έχουν φύγει από το ίδρυμα.

Είναι σημαντικό τέλος να σημειώσουμε ότι μέσα από την ατομική βελτίωση των νοσηλευτών υπάρχει βελτίωση και καταξίωση της Νοσηλευτικής ως επάγγελμα και ως επιστήμη. Φαίνεται επίσης, ότι η συνεχιζόμενη εκπαίδευση σχετίζεται και με την πρόληψη της επαγγελματικής εξάντλησης (Bariball et al. 1992).

## **1.9. Αναγκαιότητα της συνεχιζόμενης νοσηλευτικής εκπαίδευσης**

Η νοσηλευτική ως επιστημονικός κλάδος που τεκμηριώνεται μέσα από σπουδές τριτοβάθμιας εκπαίδευσης δεν θα μπορούσε να μείνει αμέτοχη στις τρέχουσες εξελίξεις. Η εποχή που η εκπαίδευση στη νοσηλευτική περιοριζόταν απλώς «στο πως θα μάθουμε να κάνουμε καλά αυτό που μας έλεγαν να κάνουμε» ανήκει στην ιστορία της νοσηλευτικής. Οι επιταγές της σύγχρονης κοινωνίας απαιτούν από τη νοσηλευτική πανεπιστημιακό

επίπεδο γνώσεων, κριτικό πνεύμα και αποδεδειγμένη επικαιρότητα γνώσεων σε βάθος χρόνου. Για την επίτευξη υψηλού βαθμού νοσηλευτικής θεωρητικής και κλινικής επάρκειας, έχουν καθοριστεί τρεις διαφορετικές περιοχές εκπαίδευσης, οι επίσημες ακαδημαϊκές σπουδές, η συνεχιζόμενη εκπαίδευση και η ανεξάρτητη ατομική μάθηση. Η νοσηλευτική πράξη όπου και αν εφαρμόζεται δεν είναι μια στατική δραστηριότητα αλλά μια δυναμική διεργασία. Κατά συνέπεια η βελτίωση της, μπορεί να επιφέρει μέγιστη αλλαγή στην ποιότητα και στην αποτελεσματικότητα των υπηρεσιών υγείας (World Health Organization, 2001). Το μέσο για να επιτευχθεί η βελτίωση της νοσηλευτικής κλινικής πράξης είναι η συνεχιζόμενη νοσηλευτική εκπαίδευση. Η Σ.Ν.Ε., θα βοηθήσει στη μεγαλύτερη εμπλοκή στην έρευνα, στην αξιοποίηση της τεχνολογίας (τηλεϊατρική, διαδίκτυο), στην ανάλογη συμπεριφορά σε όλες τις πτυχές της επαγγελματικής ζωής, στη διαμόρφωση του ρόλου του νοσηλευτή από τις νέες συνθήκες και τον τρόπο με τον οποίο αυτές θα επηρεάσουν την ανάπτυξη των υπηρεσιών υγείας και το ρόλο των νοσηλευτών μέσα σε αυτές (δεξιότητες και ικανότητα συνεργασίας με πολυεπαγγελματικές ομάδες φροντίδας υγείας). Η Σ.Ν.Ε. οδηγεί στη απόκτηση τεκμηριωμένης γνώσης, (δηλαδή γνώσεων που πηγάζουν μέσα από αξιόπιστη έρευνα) και στην ανάπτυξη δεξιοτήτων που θα επιτρέψουν στο νοσηλευτικό προσωπικό να είναι ανταγωνιστικό, όχι μόνο σε τοπικό επίπεδο αλλά και στα πλαίσια της Ευρωπαϊκής Ένωσης, ανεξάρτητα από τις δημογραφικές και κοινωνικές εξελίξεις (γήρανση πληθυσμού, συνεχώς αυξανόμενη διακίνηση μεταναστών και προσφύγων κλπ) και τους νέους ρόλους που μπορεί να αναλάβει, όπως η ευθύνη έναντι των πολιτών (συνήγορος του πολίτη) κλπ (Κοτζαμπασάκη Σ, 2004). Είναι εμφανές, πως η Σ.Ν.Ε. θα έπρεπε να θεωρείται αναπόσπαστο κομμάτι της επαγγελματικής ζωής των νοσηλευτών. Η αναγκαιότητα της, τονίζεται τόσο από τους ελληνικούς όσο και από ξένους συνδέσμους νοσηλευτικής. Ο Διεθνής κώδικας ηθικών καθηκόντων νοσηλευτών του Διεθνούς Συμβουλίου Νοσηλευτών (2000), αναφέρει ότι *«ο νοσηλευτής φέρει προσωπική ευθύνη για την άσκηση του νοσηλευτικού έργου και τη διατήρηση των γνώσεων και της επάρκειας του με συνεχή επιμόρφωση»*. Επίσης στο Προεδρικό Διάταγμα (αριθ. 216/2001, άρθρο 8, σελ. 2541), στον Κώδικα Νοσηλευτικής Δεοντολογίας, αναφέρεται πως ο νοσηλευτής *«... οφείλει να παρέχει τις υπηρεσίες του ...σύμφωνα με τα δεδομένα της νοσηλευτικής επιστήμης, ...οφείλει να ενημερώνεται και να βελτιώνει τις δεξιότητες του στα πλαίσια της συνεχιζόμενης εκπαίδευσης»*. Με σχεδόν ίδια λόγια καταγράφεται και η αναγκαιότητα της ΣΕ στον «Κώδικα Επαγγελματικής σχέσης» ο οποίος εκδόθηκε από τον Νοσηλευτικό και Μαιευτικό Σύνδεσμο της Μ. Βρετανίας. *«Ως νοσηλεύτρια ή μαία, [θα πρέπει] να διατηρείς τις γνώσεις και ικανότητες σου σύμφωνα με τις σύγχρονες συνθήκες καθ' όλη τη διάρκεια της επαγγελματικής σου σταδιοδρομίας. Θα πρέπει να λαμβάνεις μέρος συχνά σε 2 εκπαιδευτικές δραστηριότητες που αναπτύσσουν τόσο τις δεξιότητες σου, όσο και τη συνολική επαγγελματική σου εμφάνιση»* (NMC 2002).

## ΚΕΦΑΛΑΙΟ 2<sup>ο</sup>

# Η πτυχιακή εργασία ως δράση για τη λήψη του πτυχίου νοσηλευτικής τεχνολογικής εκπαίδευσης

### 2.1 Η εκπόνηση της πτυχιακής εργασίας ως μέσο εισαγωγής στη νοσηλευτική έρευνα

#### Εισαγωγή

Η εκπόνηση μίας πτυχιακής εργασίας κρίνεται ιδιαίτερα σημαντική γιατί αποτελεί μία δραστηριότητα μέσα από την οποία οι φοιτητές έχουν τη δυνατότητα να αποκτήσουν ποικίλες γνώσεις και δεξιότητες. Ειδικότερα, η πτυχιακή εργασία είτε αποτελεί μία κριτική συζήτηση των απόψεων της βιβλιογραφίας, είτε μία ερευνητική διερεύνηση ενός θέματος, βοηθάει τους φοιτητές να μάθουν πως να αναζητούν βιβλιογραφικές πηγές, να μελετούν με κριτικό τρόπο, να σχεδιάζουν και να εκπονούν μία ερευνητική μελέτη και να τη συγγράφουν.

Η πτυχιακή εργασία αποτελεί μια συγκεκριμένη υποχρέωση των σπουδαστών των ΤΕΙ εντάσσεται στο πλέγμα των εκπαιδευτικών διαδικασιών και συνίσταται στην ανάπτυξη ενός θεωρητικού ή εφαρμοσμένου θέματος που σχετίζεται άμεσα με τα προβλήματα της παραγωγής ή υπηρεσιών. Αποτελεί επίσης το επιστέγασμα στην εξελικτική πορεία της εκπαιδευτικής διαδικασίας.

#### **Βασικοί της σκοποί είναι:**

- A) στην ανεύρεση, διατύπωση και τεκμηρίωση της σημαντικότητας ενός προβλήματος που έχει άμεση σχέση με τη νοσηλευτική επιστήμη
- B) στη διερεύνηση και παρουσίαση του προβλήματος με την ανασκόπηση της σχετικής με το θέμα πρόσφατης βιβλιογραφίας
- Γ) στο σχεδιασμό και τη διεξαγωγή μιας επιστημονικής έρευνας ή μιας κριτικής ερευνητικής ανασκόπησης
- Δ) στη συγγραφή και παρουσίαση μιας ολοκληρωμένης επιστημονικής εργασίας που να προτείνει λύσεις στο παραπάνω πρόβλημα.

Μέχρι τώρα η χρησιμοποίηση των πτυχιακών εργασιών ως βιβλιογραφικών παραπομπών για άλλες εργασίες ήταν ελάχιστη. Όπως αναφέρει η Ιορδάνου και συν. (2007) ποσοστό 90,3% των φοιτητών νοσηλευτικής και μαιευτικής χρησιμοποιούσε τη βιβλιοθήκη, 70,3% το διαδίκτυο, ενώ το 60,3% αντλούσε πληροφορίες από τους συμφοιτητές του. Οι περισσότεροι (78,3%) φοιτητές χρησιμοποιούσαν τα βιβλία, ενώ το 37,7% χρησιμοποιούσε συχνά τα επιστημονικά περιοδικά.

## 2.2 Στοιχεία νομοθεσίας για την ολοκλήρωση συγγραφής μιας πτυχιακής εργασίας

Η ανάθεση της πτυχιακής εργασίας είναι ΥΠΟΧΡΕΩΤΙΚΗ. Η όλη διαδικασία των Π.Ε. διέπεται από τις διατάξεις του άρθρου Ν. 1404/1983 σε συνδυασμό με την από Ε5/2740/28.4.87 οδηγία της ΕΥ/ΤΕΙ του ΥΠΕΠΘ. Συγκεκριμένα ο νόμος υπ αριθ. 1404/1983 (ΦΕΚ 173/24.11.84 τ.Α') αναφέρει:

Άρθρο 26 Πρόγραμμα σπουδών (παραγράφος 1β): β) Η πτυχιακή εργασία που εκπονούν οι σπουδαστές βαθμολογείται ιδιαίτερα. Τα θέματα των πτυχιακών εργασιών πρέπει να έχουν άμεση σχέση με τα πραγματικά προβλήματα της παραγωγής και των υπηρεσιών.

Άρθρο 27 Κανονισμός σπουδών (παράγραφος 5): Σπουδαστής ενός τμήματος γίνεται πτυχιούχος όταν:

- i) έχει παρακολουθήσει με επιτυχία όλα τα υποχρεωτικά, κατεπιλογή υποχρεωτικά και τα τυχόν προαιρετικά μαθήματα, σύμφωνα με τις διατάξεις του κανονισμού σπουδών και του εσωτερικού κανονισμού,
- ii) έχει εγκριθεί η πτυχιακή του εργασία και
- iii) έχει περατώσει την πρακτική άσκηση στο επάγγελμα.

Σύμφωνα με τον οδηγό του τμήματος Νοσηλευτικής η πτυχιακή εργασία συμμετέχει με αρκετά σημαντικό βαθμό στη διαμόρφωση του τελικού βαθμού του πτυχίου και αξιολογείται με 20 διδακτικές μονάδες.

Η' ΕΞΑΜΗΝΟ				
ΜΑΘΗΜΑ	Θεωρία	Ασκ. Πρ.	Εργ.	Δ.Μ
Πρακτική άσκηση στο επάγγελμα				10
Πτυχιακή Εργασία*				20
<b>ΣΥΝΟΛΟ</b>				<b>30</b>
<b>ΣΥΝΟΛΟ ΩΡΩΝ</b>	<b>30</b>			

\* Προσπαιτούμενα μαθήματα για την εκπόνηση της πτυχιακής εργασίας:  
• Μεθοδολογία Νοσηλευτικής Έρευνας

Πηγή: ΤΕΙ Ηρακλείου, Τμήμα Νοσηλευτικής, Οδηγός Σπουδών

## 2.3 Στάδια υλοποίησης της πτυχιακής εργασίας

Οι βασικές οδηγίες υλοποίησης της πτυχιακής εργασίας που διατυπώνονται παρακάτω αποτελούν σύνοψη των οδηγιών που δίνονται σε κάθε φοιτητή του τμήματος νοσηλευτικής του ΤΕΙ Κρήτης, προκειμένου η πτυχιακή του εργασία να έχει τουλάχιστον τα ελάχιστα κριτήρια προκειμένου να παρουσιαστεί επιτυχώς.

### α) Προϋποθέσεις για ανάθεση πτυχιακής εργασίας

Ο φοιτητής θα πρέπει:



- να είναι στο ΣΤ' ή στο Ζ' εξάμηνο σπουδών
- να έχει εξεταστεί επιτυχώς στα 2/3 των μαθημάτων που απαιτούνται για πτυχίο,
- να έχει περάσει το προαπαιτούμενο μάθημα "Μεθοδολογία της Έρευνας"
- να αποτελεί προαιρετικά μέλος μιας ομάδας τριών (3) σπουδαστών.

Ο επιβλέπων καθηγητής μπορεί να είναι:

μόνιμο μέλος Ε.Π. ή επιστημονικός συνεργάτης ή εργαστηριακός συνεργάτης με μεταπτυχιακό εφόσον έχει ειδίκευση ή σχετική εμπειρία πάνω σε ένα θέμα.

### **β) Θεματικές περιοχές και ανάθεση Πτυχιακής Εργασίας**

Το θέμα της πτυχιακής εργασίας θα πρέπει να αφορά ένα συγκεκριμένο πρόβλημα που σχετίζεται άμεσα με τη νοσηλευτική πρακτική και δεν θα πρέπει να έχει ανατεθεί σε άλλη ομάδα σπουδαστών τα τελευταία δύο χρόνια (απαιτείται διασταύρωση με το μητρώο καταγραφής των πτυχιακών εργασιών όπου τηρείται υπό την ευθύνη ενός μέλους του ΕΤΠ του τμήματος).

Η πτυχιακή εργασία μπορεί να περιλαμβάνει εφαρμοσμένη έρευνα ή κριτική ερευνητική βιβλιογραφική ανασκόπηση.

Με την αρχή κάθε εξαμήνου, οι Τομείς υποβάλλουν προς την Επιτροπή Πτυχιακών Εργασιών, που έχει ορίσει το Συμβούλιο του Τμήματος, λίστα με τις θεματικές περιοχές και τα ονόματα των τακτικών μελών του Ε.Π. ή των συνεργατών που έχουν άμεση σχέση με αυτές. Η Επιτροπή Πτυχιακών Εργασιών απαρτίζεται από δύο μέλη Ε.Π. και ένα μέλος ΕΤΠ που είναι υπεύθυνο για την τήρηση του μητρώου και το συντονισμό. Οι θεματικές περιοχές προκύπτουν μετά από εισήγηση των μελών του διδακτικού προσωπικού και πρέπει να έχουν άμεση σχέση με την επιστήμη της Νοσηλευτικής. Η Επιτροπή Πτυχιακών Εργασιών είναι υπεύθυνη για την συλλογή και την έγκαιρη ανάρτηση των θεματικών περιοχών που υπέβαλλαν οι τομείς.

Μετά την ανακοίνωση των θεματικών περιοχών οι σπουδαστές που τηρούν τις προϋποθέσεις συναντώνται με τον εκπαιδευτικό (μέλος του Ε.Π ή επιστημονικό ή εργαστηριακό συνεργάτη του Τμήματος) που είναι υπεύθυνος της θεματικής περιοχής και μετά από συνεννόηση γίνεται η επιλογή και η ανάθεση του συγκεκριμένου θέματος για την εκπόνηση της πτυχιακής εργασίας.

Σε αυτή τη φάση, ιδιαίτερη προσοχή πρέπει να δοθεί στη δυνατότητα ολοκλήρωσης της εργασίας, δηλαδή σε παράγοντες όπως: κόστος, χρόνος, διαθεσιμότητα υποκειμένων, αίτηση άδειας και πρόσβαση στα δεδομένα κτλ.

Στη συνέχεια, οι σπουδαστές προσκομίζουν στον επιβλέποντα πρωτόκολλο πτυχιακής εργασίας το οποίο περιλαμβάνει: 1) τον τίτλο (θέμα) της πτυχιακής εργασίας, 2) τη διατύπωση και την τεκμηρίωση της σημαντικότητας του προβλήματος που θα διερευνηθεί, 3) το συγκεκριμένο

σκοπό της πτυχιακής εργασίας ή/και τη διατύπωση επιμέρους ερευνητικών σκοπών, ερωτημάτων ή υποθέσεων, 4) το σχεδιασμό και την περιγραφή του υλικού και της μεθόδου που θα ακολουθηθεί για το ερευνητικό μέρος, 5) ενδεικτικό σχεδιάγραμμα και χρονοδιάγραμμα για την ολοκλήρωση της πτυχιακής εργασίας, 6) τη βιβλιογραφία που χρησιμοποίησαν για τη συγγραφή του πρωτοκόλλου, και 7) (αν απαιτείται) το ερωτηματολόγιο ή το πρωτόκολλο συλλογής στοιχείων που θα χρησιμοποιηθεί. Ύστερα από τη σύμφωνη γνώμη του επιβλέποντα, οι σπουδαστές οφείλουν να υποβάλλουν το πρωτόκολλο της πτυχιακής εργασίας συνοδευόμενο από έντυπη αίτηση (που συνυπογράφει ο επιβλέπων) στη γραμματεία του τμήματος, για την έγκριση της ανάθεσης του θέματος.

Η κατάθεση των αιτήσεων για ανάθεση της πτυχιακής εργασίας γίνεται αποκλειστικά τους μήνες Οκτώβριο και Μάρτιο μόνο όσον αφορά το έκτακτο προσωπικό.

Μετά την κατάθεση η αίτηση ελέγχεται ως προς την ορθή τήρηση των παραπάνω από το μέλος του ΕΤΠ που έχει οριστεί για το συντονισμό και την καταγραφή του μητρώου των πτυχιακών εργασιών και τον προϊστάμενο του τμήματος. Στη συνέχεια παραπέμπεται για αναμόρφωση ή προωθείται προς το Συμβούλιο του Τμήματος το οποίο και εγκρίνει με σχετική απόφαση την ανάθεση του θέματος.

Αλλαγή θέματος της πτυχιακής εργασίας ή του επιβλέποντα γίνεται μόνο μετά από τεκμηριωμένη αίτηση του ενδιαφερόμενου και απόφαση του Συμβουλίου του Τμήματος.

## **2.4 Η εκπόνηση της πτυχιακής εργασίας**

Για την εκπόνηση της πτυχιακής εργασίας χρησιμοποιούνται εφόσον είναι απαραίτητο, οι χώροι και ο εξοπλισμός καθώς επίσης και τυχόν αναγκαία οικονομικά μέσα του ΤΕΙ. Πτυχιακή εργασία μπορεί να πραγματοποιηθεί επίσης εκτός ΤΕΙ σε οργανισμούς, ιδρύματα, υπηρεσίες, ιδιωτικές επιχειρήσεις, κλπ. ύστερα από απόφαση του Συμβουλίου του Τμήματος.

Η επεξεργασία της πτυχιακής εργασίας μπορεί να επεκταθεί και πέρα από τη λήξη του τελευταίου εξαμήνου σπουδών ανάλογα με την έκταση και τις απαιτήσεις του θέματος.

Η πτυχιακή εργασία δεν επιτρέπεται να ολοκληρωθεί σε διάστημα μικρότερο των έξι μηνών ή μεγαλύτερο των δύο ετών από την ημερομηνία έγκρισης. Με την παρέλευση των δύο ετών ο φοιτητής παραιτείται του θέματος και αναλαμβάνει άλλο με νέα ανάθεση.

Διακοπή της εκπόνησης της πτυχιακής εργασίας επιτρέπεται μόνο σε ειδικές περιπτώσεις και ύστερα από αιτιολογημένη εισήγηση του επιβλέποντα και έγκριση του συμβουλίου του τμήματος. Σε τέτοιες περιπτώσεις η διακοπή θα είναι διαρκείας τουλάχιστον ενός και το πολύ τριών εξαμήνων ενώ θα τηρείται το μέγιστο του συνολικού χρόνου εκπόνησης, δηλαδή δύο έτη.

## **2.5 Ο ρόλος του επιβλέποντα εκπαιδευτικού**

Κάθε μέλος Ε.Π του Τμήματος ή επιστημονικός συνεργάτης ή εργαστηριακός συνεργάτης με μεταπτυχιακό τίτλο μπορεί να αναλαμβάνει την επίβλεψη ενός αριθμού πτυχιακών εργασιών που δεν μπορεί να υπερβεί τις τέσσερις (4) πτυχιακές ανά εξάμηνο.

Ο ρόλος του επιβλέποντα εκπαιδευτικού είναι κύρια καθοδηγητικός και συμβουλευτικός.

Πιο συγκεκριμένα, ο επιβλέπων:

α) επιβλέπει την πρόοδο στην επεξεργασία του θέματος και την τήρηση του χρονοδιαγράμματος.

β) καθοδηγεί τους σπουδαστές στην αναζήτηση της καλύτερης λύσης.

γ) φροντίζει για την παροχή των αναγκαίων διευκολύνσεων σε χώρους και σε εξοπλισμό,

δ) οφείλει να έχει τακτικές συναντήσεις με τους σπουδαστές και για αυτό θα πρέπει να έχει προκαθορίσει το συγκεκριμένο τόπο και χρόνο που θα αφιερώνει για αυτές τις συναντήσεις.

ε) οφείλει να επιστρέφει κείμενα που υποβάλλονται για διόρθωση και σχόλια μέσα σε διάστημα δύο εβδομάδων.

στ) μπορεί να ζητήσει ύστερα από αίτησή του προς το Συμβούλιο του Τμήματος την ανάθεση της πτυχιακής εργασίας σ' άλλον επιβλέποντα, σε περίπτωση μη ανταπόκρισης των σπουδαστών στις υποχρεώσεις που απαιτεί η εκπόνηση μιας πτυχιακής εργασίας.

## **2.6 Υποχρεώσεις & δικαιώματα σπουδαστών**

Οι σπουδαστές:

α) υποχρεούνται να ακολουθούν τις υποδείξεις και τις κατευθύνσεις του επιβλέποντα.

β) οφείλουν να συνεργάζονται με τον επιβλέποντα καθηγητή σε τακτά χρονικά διαστήματα

γ) υποβάλλουν ολοκληρωμένη την εργασία στον επιβλέποντα, πριν τη βιβλιοδεσία, για την τελική έγκριση, ο οποίος την εγκρίνει ενυπόγραφα στο δεύτερο φύλλο της και συντάσσει την εισηγητική έκθεση (έντυπο ΠΤ2).

δ) Σε περιπτώσεις ομαδικής εργασίας οι σπουδαστές οφείλουν να συνεργάζονται μεταξύ τους και να ανταποκρίνονται ισότιμα στο φόρτο εργασίας.

ε) Εντός των πρώτων 3 μηνών από την ανάθεση του θέματος, εάν μέλος της ομάδας θέλει να αποχωρήσει θα πρέπει να το αιτηθεί τεκμηριωμένα και εγγράφως στο Συμβούλιο του Τμήματος.

στ) Οι σπουδαστές μπορούν να ζητήσουν με αιτιολογημένη αίτησή τους προς το Συμβούλιο του Τμήματος την ανάθεση της πτυχιακής εργασίας σ'

άλλον επιβλέποντα, σε περίπτωση μη ανταπόκρισής του στις υποχρεώσεις που απαιτεί η εκπόνηση της συγκεκριμένης πτυχιακής εργασίας.

## **2.7 Παρουσίαση-υπεράσπιση της πτυχιακής εργασίας**

Μετά την ολοκλήρωσή της, η πτυχιακή εργασία υποβάλλεται σε 4 αντίτυπα μαζί με την εισηγητική έκθεση μέσω του πρωτοκόλλου της Γραμματείας του τμήματος στο υπεύθυνο μέλος του ΕΤΠ για το συντονισμό των πτυχιακών εργασιών (που είναι ταυτόχρονα και μέλος της Επιτροπής Πτυχιακών Εργασιών) προκειμένου να οριστούν τα μέλη της Εξεταστικής Επιτροπής. Μετά τον ορισμό της Εξεταστικής Επιτροπής από την Επιτροπή Πτυχιακών Εργασιών και εντός 5 εργάσιμων ημερών από τη λήψη της σχετικής έγγραφης απόφασης, το ΕΤΠ διανέμει «επί αποδείξει» την εισηγητική έκθεση μαζί με ένα αντίτυπο της πτυχιακής εργασίας των σπουδαστών στα μέλη της τριμελούς επιτροπής.

Η τριμελής Εξεταστική Επιτροπή απαρτίζεται από τον επιβλέποντα και δύο ακόμη μέλη Ε.Π ή επιστημονικούς συνεργάτες ή εργαστηριακούς συνεργάτες με μεταπτυχιακό τίτλο συναφούς ειδικότητας. Σε κάθε περίπτωση το ένα μέλος της επιτροπής πρέπει οπωσδήποτε να είναι μόνιμο μέλος του Ε.Π. του τμήματος.

Η συγκεκριμένη ημερομηνία, ώρα και αίθουσα στην οποία θα γίνει η παρουσίαση θα γίνουν σε συνεννόηση των μελών της Εξεταστικής Επιτροπής και του μέλους ΕΤΠ που έχει αναλάβει το συντονισμό. Η ημερομηνία παρουσίασης σε κάθε περίπτωση δεν θα πρέπει να υπερβαίνει τις 30 ημέρες από την κατάθεση της πτυχιακής εργασίας και τις 15 από τον ορισμό της τριμελούς Εξεταστικής Επιτροπής.

Σε περίπτωση ομαδικής εργασίας όλοι οι σπουδαστές συμμετέχουν στην παρουσίαση της εργασίας. Η παρουσίαση μπορεί να διαρκέσει από 30-50 λεπτά και μπορούν να την παρακολουθήσουν όλα τα μέλη του Ε.Π. και οι σπουδαστές του Τμήματος.

Τα μέλη της Εξεταστικής Επιτροπής παρακολουθούν την παρουσίαση της εργασίας και υποβάλλουν διευκρινιστικές ερωτήσεις, ώστε να διαμορφώσουν άποψη για τη γνώση και κατανόηση του προβλήματος, για την ορθότητα και την πληρότητα της λύσης που δόθηκε, αλλά και για και την συνεργασία των σπουδαστών.

Μετά την ολοκλήρωση της εξεταστικής διαδικασίας όλα τα μέλη υπογράφουν το πρακτικό παρουσίασης (έντυπο ΠΤ3) και στη συνέχεια κάθε μέλος αξιολογεί την πτυχιακή εργασία με βάση συγκεκριμένα κριτήρια (έντυπο ΠΤ4) και παραδίδει το συμπληρωμένο έντυπο αξιολόγησης στο μέλος του ΕΤΠ που έχει το συντονισμό. Το μέλος του

ΕΤΠ συμπληρώνει το φύλο υπολογισμού της τελικής βαθμολογίας (έντυπο ΠΤ5) στο οποίο υπολογίζεται ο τελικός βαθμός της πτυχιακής εργασίας με βάση τη μέση τιμή (με προσέγγιση εκατοστού) των βαθμών των τριών μελών της Εξεταστικής Επιτροπής και το καταθέτει στη Γραμματεία του Τμήματος, από όπου οι σπουδαστές μπορούν να πληροφορηθούν τη βαθμολογία τους.

Τα μέλη της Εξεταστικής Επιτροπής είναι δυνατό να δώσουν διαφορετικό βαθμό για κάθε σπουδαστή μόνο όσον αφορά το σκέλος της παρουσίασης.

Διαφορά βαθμολόγησης μεγαλύτερη των 2 μονάδων ζητείται να τεκμηριωθεί εγγράφως από τους αξιολογητές.

Σε περίπτωση που μια πτυχιακή εργασία κριθεί ελλιπής (μέση βαθμολογία ομαδικής εργασίας μικρότερη του 5) από την Εξεταστική Επιτροπή αναπέμπεται για συμπληρωματική επεξεργασία, οπότε επαναλαμβάνεται η διαδικασία υποβολής και παρουσίασής της.

Πτυχιακές εργασίες που κρίθηκαν άξιες βαθμολόγησης με άριστα εκδίδονται ως Τεχνικές Αναφορές του Τμήματος.

Αναλυτικότερες οδηγίες όσον αφορά την αξιολόγηση υπάρχουν στην συνέχεια του οδηγού αυτού.

## **ΚΕΦΑΛΑΙΟ 3<sup>ο</sup>**

# **Οδηγίες συγγραφής & Αξιολόγηση εργασίας**

### **3.1 Γενικά**

Τα πνευματικά δικαιώματα ανήκουν σε αυτούς που συνέβαλαν στην εκπόνηση της εργασίας.

Σε περίπτωση που οι σπουδαστές συμμετέχουν σε μια μεγαλύτερης έκτασης έρευνα που πραγματοποιεί το Τμήμα ή άλλος φορέας σε συνεργασία ή όχι με τον επιβλέποντα τότε θα πρέπει από την αρχή να υπάρχει γραπτή συμφωνία για το είδος και την έκταση της συμμετοχής των σπουδαστών τόσο στην φάση διεξαγωγής της έρευνας όσο και στη φάση της δημοσιοποίησής της.

Αν και δεν υπάρχει καθορισμένο μέγεθος για μια πτυχιακή εργασία, ως ελάχιστο ορίζονται οι 10.000 λέξεις (περίπου 35 σελίδες) για το κύριο μέρος της (γενικό και ειδικό). Σε περίπτωση που στην εργασία συμμετέχουν περισσότεροι του ενός σπουδαστές τότε αυξάνεται ανάλογα ο αριθμός των λέξεων ή των σελίδων.

Στην συνέχεια παρατίθενται οι τυπικοί κανόνες συγγραφής, η δομή και τέλος τα κριτήρια αξιολόγησης και οι προδιαγραφές της πτυχιακής εργασίας. Η τήρηση των προδιαγραφών αυτών καθορίζει και τη βαθμολογία της πτυχιακής εργασίας.

### **3.2 Τυπικοί κανόνες συγγραφής**

#### **3.2.1 Γλώσσα**

Χρησιμοποιείται η δημοτική γλώσσα και το μονοτονικό σύστημα γραφής. Αποφεύγεται η χρήση του πρώτου ενικού και πληθυντικού προσώπου. Τα ορθογραφικά λάθη, τα λάθη στη στίξη και στη σύνταξη πρέπει να αποφεύγονται.

#### **3.2.2 Σελιδοποίηση**

Πρέπει να γίνεται με αραβικούς αριθμούς συνήθως στο δεξιό κάτω μέρος της σελίδας (1, 2, 3), αρχίζοντας από τη σελίδα του πρώτου κεφαλαίου· και με λατινικούς αριθμούς (i, ii, iii, iv) για τις προκαταρκτικές σελίδες, με εξαίρεση του εξωφύλλου (π.χ. πίνακας περιεχομένων, πρόλογος). Εάν η πτυχιακή περιλαμβάνει παραρτήματα, τότε αριθμούνται μόνο οι σελίδες

που αναφέρονται στο τίτλο του παραρτήματος και ακολουθούν τη σειρά με την οποία εμφανίζονται στο κείμενο όπως ΠΑΡΑΡΤΗΜΑ Α, ΠΑΡΑΡΤΗΜΑ Β.

### **3.2.3 Εξώφυλλο**

Το εξώφυλλο περιγράφει τα ακόλουθα στοιχεία. Το ίδρυμα, τη σχολή, το τμήμα, το θέμα, τα ονόματα των σπουδαστών, το όνομα του επιβλέποντος και τον χρόνο εκπόνησης.

### **3.2.4 Πρόλογος**

Στο πρόλογο συνήθως περιλαμβάνεται ο λόγος της επιλογής του συγκεκριμένου θέματος καθώς και μία επιγραμματική αναφορά στο περιεχόμενο της εργασίας. Ο πρόλογος με άλλα λόγια διευκολύνει τον αναγνώστη να κατανοήσει καλύτερα το περιεχόμενο της επιστημονικής μελέτης. Ο πρόλογος διαφέρει από την εισαγωγή η οποία ενσωματώνεται οργανικά στην επιστημονική μελέτη. Σε καμία περίπτωση δεν ξεπερνά τη μία ή το πολύ τις δυο σελίδες.

Επίσης στο τέλος του προλόγου μπορούν να συμπεριληφθούν ευχαριστίες για την αναγνώριση της βοήθειας που έλαβε ο σπουδαστής κατά την διάρκεια της προπαρασκευής της εργασίας του. Η βοήθεια μπορεί να είναι ακαδημαϊκή, τεχνική, γραμματειακή, διοικητική και προσωπική (πχ οικογένεια).

### **3.2.5 Πίνακας περιεχομένων**

Στον πίνακα περιεχομένων αναγράφονται οι τίτλοι των κεφαλαίων και οι επιμέρους υποδιαιρέσεις αυτών όπως ακριβώς αναφέρονται στο κείμενο μαζί με τους αντίστοιχους αριθμούς των σελίδων όπου απαντώνται:

Τίτλοι κεφαλαίων με κεφαλαία γράμματα και με αρίθμηση 1, 2, κλπ. πχ. 1. ΙΣΤΟΡΙΚΑ ΔΕΔΟΜΕΝΑ, 2. ΕΠΙΔΗΜΙΟΛΟΓΙΚΑ ΔΕΔΟΜΕΝΑ.

Υπότιτλοι για τις επιμέρους υποδιαιρέσεις των κεφαλαίων με κεφαλαίο μόνο το πρώτο γράμμα και με αρίθμηση 1.1, 1.2, κλπ. πχ. 1.1 Περίοδος 1950-1960, 2.2 Ευρωπαϊκά δεδομένα.

Εσώτεροι υπότιτλοι αντίστοιχα (με αρίθμηση 1.1.1, 1.1.2 κλπ.

### **3.2.6 Βιβλιογραφικές παραπομπές και αναγραφή της βιβλιογραφίας**

Ο σπουδαστής πρέπει να ακολουθήσει σχολαστικά το σύστημα βιβλιογραφίας που περιγράφεται στη συνέχεια (κεφ. 5). Πρέπει επίσης να τονιστεί ιδιαίτερα η ανάγκη αναγραφής των πηγών στους πίνακες, στα

σχέδια και στις φωτογραφίες όταν αυτά προέρχονται από άλλες εργασίες ή βιβλία.

### **3.2.7 Πίνακες, σχήματα, εικόνες**

Η αρίθμηση για τα σχέδια, διαγράμματα, πίνακες, φωτογραφίες κλπ γίνεται με βάση το κεφάλαιο, πχ. Σχήμα 4.3, Πίνακας 5.2. Κάθε σχήμα ή πίνακας κλπ. πρέπει να περιλαμβάνει επεξηγηματικό τίτλο (λεζάντα) και να μπορεί να διαβαστεί από μόνος του και να μην χρειάζεται να γίνεται αναζήτηση στο κείμενο για τον ορισμό των διαφόρων συμβόλων ή άλλων στοιχείων. Στο παράρτημα είναι δυνατό να προστεθεί και πίνακας για την ανεύρεση τους

### **3.2.8 Ειδικές προδιαγραφές**

Η εργασία θα τυπωθεί από τη μια σελίδα σε χαρτί A4 (297 mm x 210 mm) με διάστιχο 1,5. Οι παράγραφοι θα χωρίζονται μεταξύ τους με διάστημα 6στ. μετά την κάθε παράγραφο.

Ο τύπος της γραμματοσειράς (font), πρέπει να είναι Times New Roman ή Times New Roman Greek ή οποιαδήποτε αντίστοιχη γραμματοσειρά.

Το μέγεθος της γραμματοσειράς (points), πρέπει να είναι δώδεκα (12) για το κυρίως κείμενο, δεκατέσσερα (14) για τις επικεφαλίδες και δέκα (10) για τα υποσέλιδα, τους δείκτες και τους εκθέτες,

Τα περιθώρια των σελίδων καθορίζονται ως εξής:

Πάνω (top): : 2,5 cm

Κάτω (bottom) : 2,5 cm

Αριστερά (left) : 3,0 cm

Δεξιά (right) : 2,5 cm

### **3.2.9 Υποβολή της εργασίας σε ηλεκτρονική μορφή (προαιρετικά)**

Στην μέσα πλευρά του όπισθεν εξώφυλλου της πτυχιακής εργασίας επικολλάται φάκελος, στον οποίο επισυνάπτεται ολόκληρη η εργασία σε ηλεκτρονική μορφή εγγεγραμμένη σε οπτικό δίσκο (CD-ROM).

## **3.3 Δομή της εργασίας**

ΕΞΩΦΥΛΛΟ

ΠΡΟΛΟΓΟΣ



## ΠΙΝΑΚΑΣ ΠΕΡΙΕΧΟΜΕΝΩΝ

### ΓΕΝΙΚΟ ΜΕΡΟΣ

#### 1 ΕΙΣΑΓΩΓΗ

Περιλαμβάνει μια σύντομη αλλά περιεκτική περιγραφή του θέματος και του συγκεκριμένου προβλήματος που επιλέχθηκε με ιδιαίτερη αναφορά στη σημαντικότητα που αυτό έχει ιδιαίτερα σε σχέση με τη νοσηλευτική πρακτική. Απαντά δηλαδή ξεκάθαρα στο ποιο είναι το πρόβλημα και γιατί επιλέχθηκε.

#### 2. ΚΕΦΑΛΑΙΟ

#### 3. ΚΕΦΑΛΑΙΟ

.....

#### Χ. ΚΕΦΑΛΑΙΟ

Το περιεχόμενο των κεφαλαίων δομείται και αναπτύσσεται ανάλογα με το θέμα και για αυτό δεν μπορεί να προταθεί συγκεκριμένο σχεδιάγραμμα. Μπορεί να περιλαμβάνει ορισμούς εννοιών, θεωρητικά πλαίσια, ιστορικά και επιδημιολογικά στοιχεία, παρουσίαση διαγνωστικών και θεραπευτικών προσεγγίσεων κτλ.

Ιδιαίτερη προσοχή πρέπει να δοθεί στην τεκμηρίωση του κειμένου με βιβλιογραφικές παραπομπές που ακολουθούν τις σχετικές οδηγίες. Όπου δεν υπάρχει παραπομπή θεωρείται ότι το κείμενο ανήκει στους σπουδαστές.

Πρέπει στο σημείο αυτό να τονιστεί επίσης η αναγκαιότητα τήρησης αναλογιών τόσο των επιμέρους κεφαλαίων όσο και της πτυχιακής εργασίας στο σύνολο έτσι ώστε το γενικό μέρος να καλύπτει από 40-60% της συνολικής έκτασης της πτυχιακής εργασίας.

### ΕΙΔΙΚΟ ΜΕΡΟΣ

#### ΠΕΡΙΛΗΨΗ

Η περίληψη αποτελεί μια συνοπτική παρουσίαση των κύριων στοιχείων της έρευνας, δηλαδή αναφέρει το σκοπό, το υλικό και τη μέθοδο, τα κύρια αποτελέσματα και το τελικό συμπέρασμα. Δεν θα πρέπει να υπερβαίνει τις 300 λέξεις

#### ΑΝΑΣΚΟΠΗΣΗ ΕΡΕΥΝΗΤΙΚΗΣ ΒΙΒΛΙΟΓΡΑΦΙΑΣ

Περιλαμβάνει ανασκόπηση της σχετικής και πρόσφατης ερευνητικής βιβλιογραφίας και η έκτασή της εξαρτάται από το θέμα.

Σε περίπτωση όπου για το ειδικό μέρος επιλεγεί η κριτική ερευνητική βιβλιογραφική ανασκόπηση το κεφάλαιο αυτό παραλείπεται, αφού θα γίνει εκτενής αναφορά στα αποτελέσματα.

#### ΣΚΟΠΟΣ ΕΡΕΥΝΑΣ

Ο σκοπός της έρευνας πρέπει να είναι σαφής και να βρίσκεται σε συμφωνία με τον τίτλο, το σχεδιασμό, τα αποτελέσματα και τα συμπεράσματα της έρευνας. Μπορεί να περιλαμβάνει και επιμέρους σκοπούς, ερωτήματα ή υποθέσεις.

#### ΥΛΙΚΟ ΚΑΙ ΜΕΘΟΔΟΣ

Περιλαμβάνει το σχεδιασμό της έρευνας και πιο συγκεκριμένα το πότε, το που, και το πώς συλλέχθηκαν και αναλύθηκαν τα δεδομένα - οι όποιες επιλογές τεκμηριώνονται. Γίνεται ιδιαίτερη αναφορά στο περιβάλλον που συλλέχθηκαν τα δεδομένα, στην περιγραφή του δείγματος και του εργαλείου μέτρησης, στη μέθοδο συλλογής των δεδομένων καθώς και στις στατιστικές δοκιμασίες που επιλέγησαν. Οι παραπάνω πληροφορίες ουσιαστικά δίνουν τη δυνατότητα σε κάποιον να επαναλάβει με τον ίδιο ακριβώς τρόπο την έρευνα.

Στην κριτική ερευνητική βιβλιογραφική ανασκόπηση περιλαμβάνει κύρια τη μέθοδο αναζήτησης, τις πηγές, τη χρονική έκταση και τον αριθμό των ανευρεθέντων ερευνητικών άρθρων.

#### ΑΠΟΤΕΛΕΣΜΑΤΑ

Τα αποτελέσματα απαντούν στο σκοπό της έρευνας ή/και στους επιμέρους σκοπούς, ερωτήματα ή υποθέσεις και μπορεί να είναι με τη μορφή κειμένου, πινάκων, σχημάτων, κτλ. Πρέπει να δοθεί ιδιαίτερη προσοχή στην πληρότητα, την ακρίβεια, την επισήμανση των κύριων αποτελεσμάτων και ιδιαίτερα στην αποφυγή επανάληψης.

Στην κριτική βιβλιογραφική ανασκόπηση περιγράφονται τα κύρια σημεία των ερευνητικών εργασιών που σχετίζονται με το θέμα και αν απαιτείται χρησιμοποιούνται πίνακες.

#### ΣΥΖΗΤΗΣΗ-ΣΥΜΠΕΡΑΣΜΑΤΑ

Στη συζήτηση γίνεται σύγκριση των αποτελεσμάτων με τα βιβλιογραφικά δεδομένα (τοπικά - εθνικά - διεθνή) και μέσα από μια

κριτική ματιά εξάγονται συμπεράσματα για την επίλυση του προβλήματος.

Στη κριτική ερευνητική βιβλιογραφική ανασκόπηση γίνεται σύγκριση των αποτελεσμάτων των ερευνητικών προσπαθειών, αναφέρονται τα δυνατά και αδύνατα σημεία τους και τέλος γίνεται σύνθεση και διεξαγωγή των τελικών συμπερασμάτων για την επίλυση του προβλήματος.

Σε κάθε περίπτωση γίνεται ιδιαίτερη αναφορά στη νοσηλευτική πρακτική και την ελληνική πραγματικότητα.

#### ΠΡΟΤΑΣΕΙΣ

Περιλαμβάνει προτάσεις για τη νοσηλευτική πρακτική, τη διδασκαλία ή την περαιτέρω διερεύνηση του προβλήματος

#### ΠΑΡΑΡΤΗΜΑ

Το παράρτημα περιλαμβάνει τουλάχιστον τα κάτωθι:

#### ΒΙΒΛΙΟΓΡΑΦΙΑ

Η βιβλιογραφία αναγράφεται με αλφαβητική σειρά σύμφωνα με τις σχετικές οδηγίες.

#### ΕΡΩΤΗΜΑΤΟΛΟΓΙΟ Ή ΠΡΩΤΟΚΟΛΛΟ ΣΥΛΛΟΓΗΣ ΣΤΟΙΧΕΙΩΝ

### 3.4 Κριτήρια και προδιαγραφές αξιολόγησης

Τα κριτήρια και οι προδιαγραφές αξιολόγησης που καθορίζουν την ποιότητα της πτυχιακής εργασίας, καθώς και η συνεισφορά τους στη διαμόρφωση της τελικής βαθμολογίας περιγράφονται αναλυτικά στον ακόλουθο πίνακα:

	<b>Κριτήριο (προδιαγραφές)</b>	<b>Μονάδες</b>
<b>A. ΓΕΝΙΚΟ ΜΕΡΟΣ</b>	Επιλογή θέματος/προβλήματος (σαφήνεια περιγραφής και τεκμηρίωση της σημαντικότητας, ιδιαίτερα σε σχέση με τη νοσηλευτική πρακτική)	5
	Έκταση και ποιότητα περιεχομένου (έκταση ανάλογα με το θέμα, σαφήνεια, τεκμηρίωση του κειμένου με παραπομπές που αναφέρονται σε σύγχρονα επιστημονικά δεδομένα, χρήση επιστημονικής ορολογίας κτλ.)	15
	Οργάνωση του περιεχομένου (ανάλογα με	5

	το θέμα που έχει επιλεγεί, λογική σειρά και αλληλουχία ενοτήτων)	
<b>ΥΠΟΣΥΝΟΛΟ Α</b>		<b>25</b>
<b>Β. ΕΙΔΙΚΟ ΜΕΡΟΣ</b>	Ερευνητική βιβλιογραφική ανασκόπηση (έκταση ανάλογα με το θέμα, πληρότητα και σαφήνεια περιγραφής). Σε ερευνητική βιβλιογραφική ανασκόπηση το κριτήριο αυτό δεν ισχύει	5 (-)
	Σκοπός της έρευνας (σαφήνεια και συμφωνία με τίτλο, σχεδιασμό, αποτελέσματα και συμπεράσματα)	5
	Υλικό και Μέθοδος (Πληρότητα περιγραφής, τεκμηρίωση των επιλογών, τήρηση επιστημονικών κανόνων)	5
	Αποτελέσματα (Πληρότητα και σαφήνεια περιγραφής, λογική σειρά, αποφυγή λαθών και επαναλήψεων). Σε ερευνητική βιβλιογραφική ανασκόπηση το κριτήριο αυτό βαθμολογείται με 10	5 (10)
	Συζήτηση, συμπεράσματα, προτάσεις (Σύνδεση με αποτελέσματα, κριτική σκέψη, σύνδεση με νοσηλευτική πρακτική και ελληνική πραγματικότητα)	5
<b>ΥΠΟΣΥΝΟΛΟ Β</b>		<b>25</b>
<b>Γ. ΥΠΟΣΤΗΡΙΞΗ ΠΤΥΧΙΑΚΗΣ ΕΡΓΑΣΙΑΣ</b>	Παρουσίαση (Πληρότητα, επισήμανση κύριων σημείων, χρήση εποπτικών μέσων, τήρηση χρόνου κτλ)	10
	Γνώση και κατανόηση θέματος (ετοιμότητα απάντησης σε ερωτήσεις της επιτροπής)	15
<b>ΥΠΟΣΥΝΟΛΟ Γ</b>		<b>25</b>
<b>Δ. ΓΕΝΙΚΑ</b>	Βιβλιογραφία (Αριθμός, σχετικότητα και παλαιότητα των αναφορών σε σχέση με το θέμα.	10
	Πρωτοτυπία, καινοτομία (στην επιλογή του θέματος, στη μεθοδολογία, στην παρουσίαση κτλ.)	10
	Τήρηση τυπικών κανόνων συγγραφής	5
	<b>ΥΠΟΣΥΝΟΛΟ Δ</b>	
<b>ΓΕΝΙΚΟ ΣΥΝΟΛΟ</b>		<b>100</b>

Για τη βιβλιογραφική παραπομπή μέσα στο κείμενο, οι απαραίτητες πληροφορίες που χρειάζεται ο αναγνώστης είναι το επώνυμο του συγγραφέα της ερευνητικής δουλειάς που παραθέτουμε, καθώς και η χρονολογία δημοσίευσης αυτής της εργασίας. Ολόκληρη την παρουσίαση της πηγής μπορεί να ο αναγνώστης να τη βρει στο τέλος της εργασίας. Παρακάτω, παρουσιάζονται διάφορες παραλλαγές αυτής της παρουσίασης, ανάλογα με τον αριθμό των συγγραφέων μιας έρευνας.

Ένας συγγραφέας

Υπάρχουν δύο τρόποι παρουσίασης. Ο πρώτος αναφέρει το συγγραφέα και τη χρονολογία έκδοσης της εργασίας μέσα στην πρόταση:

*Η Khatri (1995) βρήκε ότι το επίπεδο στρες πριν από την επέμβαση αορτοστεφανιαίας παράκαμψης σχετίζεται με τη χαμηλή συναισθηματική κατάσταση που παρατηρείται κατά την άμεση μετεγχειρητική περίοδο.*

Ο δεύτερος τρόπος παρουσίασης αναφέρει το συγγραφέα μετά το τέλος της πρότασης μέσα σε παρένθεση:

*Έχει βρεθεί ότι το επίπεδο στρες πριν την επέμβαση αορτοστεφανιαίας παράκαμψης σχετίζεται με τη χαμηλή συναισθηματική κατάσταση που παρατηρείται κατά την άμεση μετεγχειρητική περίοδο (Khatri 1995).*

Υπάρχει και μια παραλλαγή αυτής της περίπτωσης, να παρουσιαστεί μια βιβλιογραφική πηγή σε παρένθεση αλλά μέσα στην πρόταση και όχι στο τέλος της. Είναι καθαρά θέμα του συγγραφέα να αποφασίσει πότε να χρησιμοποιήσει τη μία ή την άλλη παραλλαγή:

*Σε μια μελέτη (Khatri 1995), βρέθηκε ότι το επίπεδο στρες πριν την επέμβαση αορτοστεφανιαίας παράκαμψης σχετίζεται με τη χαμηλή συναισθηματική κατάσταση που παρατηρείται κατά την άμεση μετεγχειρητική περίοδο.*

#### Δύο ή τρεις Συγγραφείς

Σε περίπτωση που οι συγγραφείς μιας βιβλιογραφικής παραπομπής είναι δύο ή τρεις, τότε θα πρέπει να τους παραθέτουμε όλους μέσα στο κείμενο. Και πάλι όμως, υπάρχουν δύο περιπτώσεις. Στην πρώτη περίπτωση όπου οι συγγραφείς αναφέρονται μέσα στην πρόταση, οι δύο συγγραφείς ενώνονται με το συνδετικό 'και' ολογράφως (...Watson και Ellis...) ή αν είναι τρεις, οι δύο πρώτοι διαχωρίζονται με κόμμα και ο δεύτερος με τον τρίτο με το 'και' (... Edell-Watson, Ellis και Brown...). Στη συνέχεια ακολουθεί η χρονολογία δημοσίευσης σε παρένθεση:

*Οι Edell-Gustafsson, Weber και Hetta (1993) βρήκαν ότι η απουσία δύσπνοιας πριν την επέμβαση είναι ένας σημαντικός προγνωστικός παράγοντας για την ποιότητα ζωής...*

Σε περίπτωση όμως που οι συγγραφείς αναφέρονται μέσα σε παρένθεση είτε στο τέλος είτε στη μέση της πρότασης, τότε το ενωτικό σύμβολο αντικαθίσταται με το '&' και ακολουθεί μέσα στην παρένθεση η χρονολογία δημοσίευσης:

*Η απουσία δύσπνοιας πριν την επέμβαση είναι ένας σημαντικός προγνωστικός παράγοντας για την ποιότητα ζωής... (Edell-Gustafsson, Weber & Hetta 1993). ή*

*Σύμφωνα με μια πρόσφατη μελέτη (Edell-Gustafsson & Hetta 1993) η απουσία δύσπνοιας πριν την επέμβαση είναι ένας σημαντικός προγνωστικός παράγοντας για την ποιότητα ζωής...*

#### Τέσσερις ή περισσότεροι συγγραφείς

Όταν θα πρέπει να αναφέρουμε μια βιβλιογραφική πηγή που έχει τέσσερις ή περισσότερους συγγραφείς (είτε τους αναφέρουμε μέσα στην πρόταση είτε στο τέλος αυτής μέσα σε παρένθεση) αναφέρουμε μόνο τον πρώτο

συγγραφέα και στη συνέχεια τη συντομογραφία 'και συν.', ή τη συντομογραφία 'et al.' όταν πρόκειται περί ξενόγλωσσων δημοσιεύσεων και στη συνέχεια ακολουθεί η χρονολογία.

*Οι Παπαδάκης και συν. (2004) βρήκαν ότι ...*

*Οι Feinstein et al. (2004) βρήκαν ότι ...* ή όταν πρόκειται να τοποθετηθεί στο τέλος της πρότασης σε παρένθεση:

*...βρέθηκε ότι ... (Παπαδάκης και συν. 2004) ή ...βρέθηκε ότι ...(Feinstein et al. 2004).*

Βιβλιογραφικές πηγές του ίδιου συγγραφέα με ίδια χρονολογία

Όταν θέλουμε να παραθέσουμε δύο ή περισσότερες βιβλιογραφικές πηγές του ίδιου-ων συγγραφέα-ων, και οι οποίες έχουν εκδοθεί την ίδια χρονολογία, τότε μετά τη χρονολογία βάζουμε μια παύλα (-) και στη συνέχεια τοποθετούμε τα γράμματα της αλφαβήτου ξεκινώντας από το α. Π.χ.

*Αρκετές έρευνες (Γεωργίου1999-α, Γεωργίου 1999-β) έχουν δείξει ότι...*

Πολλές βιβλιογραφικές πηγές σε μια παρένθεση

Στην περίπτωση που θα πρέπει να αναφέρουμε πολλαπλές βιβλιογραφικές πηγές μέσα σε μια παρένθεση (είτε στη μέση της πρότασης είτε στο τέλος της), οι παραπομπές τοποθετούνται με χρονολογική σειρά και τις διαχωρίζουμε με ένα κόμμα. Καλό είναι πάντως οι παραπομπές για ένα θέμα σε μια παρένθεση να μην ξεπερνούν τις 5 και να επιλέγονται οι σημαντικότερες και οι πλέον πρόσφατες.

Πολλοί υποστηρίζουν ότι το άγχος επιδρά αρνητικά στην φυσική κατάσταση (Abdellah & Levine 1957, Cleary & McNeil 1988, Pascoe 1989, Miles 2000, Oneil et al. 2002).

Συγγραφείς με το ίδιο επώνυμο

Σε περίπτωση που θα πρέπει να παραθέσουμε μια βιβλιογραφική πηγή με δύο συγγραφείς που έχουν το ίδιο επώνυμο, τότε παραθέτουμε και τα αρχικά τους, ώστε να μπορέσει ο αναγνώστης να τους ξεχωρίσει.

*Οι A. M. Ferguson (1997) και F. P. Ferguson (2002) βρήκαν ότι...*

Παράθεση πρωτότυπου κειμένου

Μερικές φορές είναι πιο χρήσιμο να παραθέτουμε απευθείας αποσπάσματα κειμένων μιας πηγής από το να αναφερόμαστε σε αυτήν περιγραφικά. Η υπερβολική όμως χρήση των παραθέσεων αυτών δεν είναι επιθυμητή, καθώς είναι κουραστική, αλλά και φανερώνει έλλειψη επαρκούς επιχειρηματολογίας και κριτικής σκέψης από τον ερευνητή. Γενικά, όταν παραθέτουμε κείμενο πρέπει να ακολουθούμε τους κάτωθι κανόνες:

1. Μια παράθεση πρωτότυπου κειμένου πρέπει να χρησιμοποιείται μόνο όταν συνεισφέρει περισσότερο από ό,τι αν περιγραφόταν το συγκεκριμένο έργο με τα λόγια του ερευνητή - φοιτητή.
2. Κάθε φορά που παρατίθεται ένα απόσπασμα πρωτότυπου κειμένου δεν θα πρέπει να ξεχνάμε το συγγραφέα αυτού του κειμένου (συνήθως μπαίνει στην αρχή) καθώς και τη σελίδα ή σελίδες από το πρωτότυπο κείμενο μέσα σε παρένθεση μετά το τέλος των εισαγωγικών. Με αυτό

τον τρόπο ο αναγνώστης μπορεί να το εντοπίσει στην πρωτογενή πηγή αυτού του αποσπάσματος, π.χ.

*Όπως μάλιστα υποστήριξε ο Bedwick (1996) "...οι παράγοντες που ευθύνονται για την δημιουργία της αθηρωματικής πλάκας είναι ...."* (σελ. 156).

3. Η παραγραφοποίηση και η μορφοποίηση του παρατιθέμενου κειμένου εξαρτάται καταρχάς από το να είναι μεγάλο ή όχι. Αν έχουμε να κάνουμε μια μικρή παράθεση (π.χ. 2 γραμμές κειμένου) τότε την ενσωματώνουμε στη ροή του κυρίως κειμένου, με την τοποθέτηση εισαγωγικών (βλέπε προηγούμενο παράδειγμα). Αν έχουμε μεγαλύτερο κείμενο, τότε υπάρχουν δύο τρόποι για να γίνει η παράθεσή του:

α) Να τοποθετηθεί κάτω από την προηγούμενη παράγραφο του κυρίως κειμένου, με το ίδιο μέγεθος γραμματοσειράς (π.χ. Times New Roman, 12 στιγμών), αλλά με μεγαλύτερη εσοχή από το αριστερό μέρος της σελίδας (π.χ. αν η παράγραφος έχει εσοχή 2,4 εκατ., τότε τοποθετούμε την προς παράθεση παράγραφο με εσοχή 4 εκατ.). Π.χ.

Σύμφωνα με τον Αριστοτέλη (Ηθικά Νικομάχεια, Εκδόσεις Κάκτος 1994):

«Διαφωνούν, όμως, μεταξύ τους σχετικά με το τι είναι η ευδαιμονία και δεν την αποτιμούν με τον ίδιο τρόπο οι πολλοί και οι σοφοί. Διότι εκείνοι την κατατάσσουν στα απτά και φανερά πράγματα, όπως είναι η ηδονή ή ο πλούτος ή η τιμή, ενώ αυτοί την θεωρούν κάτι άλλο. Σε πολλές περιπτώσεις, ο ίδιος άνθρωπος έχει διαφορετική γνώμη, διότι όταν αρρωστήσει, θεωρεί την υγεία ευδαιμονία κι όταν είναι φτωχός, τα πλούτη.»

β) Η παράγραφος της παράθεσης να μην έχει μεγαλύτερη εσοχή από τις υπόλοιπες παραγράφους, αλλά τα γράμματά της να γραφτούν πλάγια ούτως ώστε να ξεχωρίζουν από τα υπόλοιπα του κειμένου. Π.χ.

Το 1991 ο Παγκόσμιος Οργανισμός Υγείας επανήλθε με μια περισσότερο ξεκάθαρη και σαφή πλέον αναφορά στην ποιότητα ζωής:

*«...όλοι οι άνθρωποι πρέπει να έχουν την ευκαιρία να αναπτύξουν το δυναμικό υγείας, για να μπορέσουν να ζήσουν ζωή που να τους ικανοποιεί κοινωνικά, οικονομικά και ψυχικά».*

4. Αυτό είναι ένα κοινό λάθος που θα σας στοιχίσει στην αξιολόγηση της εργασίας σας.

## **5.2 Κατάλογος βιβλιογραφίας (στο τέλος της εργασίας)**

- Όλες οι βιβλιογραφικές παραπομπές που αναφέρονται στο κείμενο (και μόνον αυτές) περιέχονται στον βιβλιογραφικό κατάλογο, που αρχίζει σε ιδιαίτερη σελίδα.

- Σιγουρευτείτε ότι κάθε αναφορά στο κείμενό σας βρίσκεται στον κατάλογο της βιβλιογραφίας σας και ότι κάθε στοιχείο του καταλόγου της βιβλιογραφίας σας χρησιμοποιήθηκε στο κείμενό σας.

- Οι πηγές πρέπει να αναφέρονται με αλφαβητική σειρά σύμφωνα με τον παρακάτω πίνακα

- Αν ο-οι συγγραφείς-είς έχει-ουν περισσότερα από ένα, βιβλία ή άρθρα, ξεκινήστε από εκείνο που γράφηκε πρώτο. Προτεραιότητα έχουν επίσης τα ατομικά από τα συλλογικά έργα. Αν έχουμε συγγραφέα που στο ίδιο έτος έχει πολλές δημοσιεύσεις τα διαχωρίζουμε με τη χρήση γραμμάτων μετά το έτος (όπως και μέσα στο κείμενο).
  - Για τη σύνταξη του βιβλιογραφικού καταλόγου αναφέρονται παρακάτω παραδείγματα σύμφωνα με τις προδιαγραφές της National Library of Medicine των Η.Π.Α. και του Index Medicus.
  - Σε γενικές γραμμές, στα άρθρα αναγράφονται αρχικά τα ονόματα των συγγραφέων (μετά το επώνυμο και το αρχικό του ονόματος ή και του πατρώνυμου αν υπάρχει -χωρίς τελείες- ακολουθεί κόμμα και το επώνυμο του επόμενου συγγραφέα κ.ο.κ., όταν έχουμε περισσότερους από έξι συγγραφείς αναγράφεται το όνομα του πρώτου και μετά η συντομογραφία 'και συν.' ή 'et al. '), ακολουθεί ο τίτλος της εργασίας, το περιοδικό, το έτος, ο τόμος ή και το τεύχος του περιοδικού, διπλή τελεία και οι σελίδες του άρθρου (πρώτη, παύλα και τελευταία).
  - Οι τίτλοι των περιοδικών πρέπει να αναγράφονται είτε ολόκληροι είτε με σύντμηση. Οι συντμήσεις των τίτλων των περιοδικών πρέπει να γράφονται σύμφωνα με το Index Medicus, που δημοσιεύονται κάθε χρόνο, τον Ιανουάριο, σε χωριστό τεύχος (List of Journals Indexes in Index Medicus). Για τις συντμήσεις των ελληνικών περιοδικών υπάρχει ο σχετικός κατάλογος του ΙΑΤΡΟΤΕΚ.
  - Εργασίες που έχουν γίνει δεκτές για δημοσίευση, αλλά δεν δημοσιεύθηκαν ακόμη, μπορούν να αναφερθούν στη βιβλιογραφία. Στην περίπτωση αυτή σημειώνεται το περιοδικό και η φράση «υπό δημοσίευση» (σε παρένθεση).
  - Για τα βιβλία οι απαραίτητες πληροφορίες είναι : όνομα συγγραφέα ή επιμελητή (μετά το επώνυμο και το αρχικό του ονόματος ή και του πατρώνυμου αν υπάρχει -χωρίς τελείες- ακολουθεί κόμμα και το επώνυμο του επόμενου συγγραφέα κ.ο.κ., όταν έχουμε περισσότερους από έξι συγγραφείς αναγράφεται το όνομα του πρώτου και μετά η συντομογραφία 'και συν.' ή 'et al. '), Τίτλος του βιβλίου. Έτος έκδοσης. Πληροφορίες έκδοσης (πόλη και εκδοτικός οίκος). Σελίδες (αν γίνεται συγκεκριμένη αναφορά).
  - Μην ξεχνάτε ότι πρέπει αναφέρεστε σε έγκυρες πηγές και επιστημονικά περιοδικά και ότι οι βιβλιογραφικές παραπομπές πρέπει να επαληθεύονται από τους συγγραφείς από τα πρωτότυπα κείμενα.
- Παραδείγματα του ορθού τρόπου γραφής του βιβλιογραφικού καταλόγου δίνονται παρακάτω:

## **1. ΠΕΡΙΟΔΙΚΑ**

### α. Τυπικό άρθρο περιοδικού

Αναφέρονται τα επώνυμα και τα αρχικά των ονομάτων όλων των συγγραφέων μέχρι έξι (όταν είναι περισσότεροι ακολουθεί η ένδειξη et al., στα ελληνικά άρθρα γράφουμε και συν.), ο τίτλος της εργασίας, ολόκληρο



το όνομα του περιοδικού ή η συντομογραφία του, το έτος, ο τόμος, το τεύχος (αριθμός ή μήνας – αν υπάρχουν), η πρώτη και η τελευταία σελίδα της δημοσίευσης. Στην παράγραφο της παραπομπής υπάρχει πάντα η ίδια προεξοχή. Π.χ.

*Ricou FJ, Suilen C, Rothmeier C, Gisselbaek A, Urban P. Coronary angiography in octogenarians: results and implications for revascularization. Am J Med 1995, 99(1): 16-21.*

*Υφαντόπουλος Γ, Σαρρής Μ. Σχετιζόμενη με την υγεία ποιότητα ζωής. μεθοδολογία. μέτρησης. Αρχεία Ελληνικής Ιατρικής 2001, 18(3): 218-29.*

β. Συλλογικό άρθρο (μεγάλη ομάδα συγγραφέων)

*The Royal Marsden Hospital Bone-Marrow Transplantation Team. Failure of synergistic bone-marrow graft without preconditioning in post-hepatitis marrow aplasia. Lancet 1977, 2: 242-244.*

γ. Δεν αναφέρεται συγγραφέας

*Anonymous (Ανώνυμος για ελληνική δημοσίευση). Coffee drinking and cancer of the pancreas (Editorial). Br MedJ 1981, 283: 628.*

δ. Συμπληρωματικό τεύχος περιοδικού

*Frumin AM, Nussbaum J, Esposito M. Functional asplenia: demonstration of splenic activity by bone marrow scan. Blood 1979, 54 (Suppl. 1): 26.*

## **2. ΒΙΒΛΙΑ ΚΑΙ ΑΛΛΕΣ ΜΟΝΟΓΡΑΦΙΕΣ**

Αναφέρονται τα επώνυμα και τα αρχικά των ονομάτων όλων των συγγραφέων μέχρι έξι (όταν είναι περισσότεροι ακολουθεί η ένδειξη et al., στα ελληνικά βιβλία γράφουμε και συν.), ο τίτλος του βιβλίου, η έκδοση και τα στοιχεία έκδοσης (πόλη και εκδοτικός οίκος), έτος κυκλοφορίας της έκδοσης και οι σελίδες όπου περιέχεται η συγκεκριμένη πληροφορία .

α. Ένας συγγραφέας

*Eisen HN. Immunology: an introduction to molecular and cellular principles of the immune response. 5th ed. New York: Harper and Row, 1974: 406.*

β. Δύο ή περισσότεροι συγγραφείς

Αν οι συγγραφείς είναι περισσότεροι (έως και έξη) τότε μεταξύ τους μεσολαβεί το κόμμα, όπως και στα περιοδικά. Σε περισσότερους από έξη συγγραφείς γράφουμε το όνομα του πρώτου και ακολουθεί το 'και συν.' ή το 'et al.'.

*Φίλιας, Β. και συν. Εισαγωγή στη μεθοδολογία και τις τεχνικές των κοινωνικών ερευνών . 2η έκδ. Αθήνα: Gutenberg, 2001.*

γ. Κεφάλαιο σε ένα βιβλίο

Στην περίπτωση αυτή αναγράφονται πρώτα οι συγγραφείς του κεφαλαίου κατόπιν μετά από τελεία ο τίτλος του κεφαλαίου και στη συνέχεια «Στο: ...» ή «In ...» και ακολουθούν τα ονόματα των συγγραφέων και ο τίτλος του βιβλίου και φυσικά τα στοιχεία έκδοσης (πόλη και εκδοτικός οίκος), το έτος και οι σελίδες του κεφαλαίου.

Weinstein L, Swartz MN. Pathogenic properties of invading microorganisms. In: Sodeman WA (ed). 4<sup>th</sup> ed. Pathologic physiology: mechanisms of disease. Philadelphia: WB Saunders, 1974: 457-472.

Αποστολάκης Ε. Αορτοστεφανιαία παράκαμψη. Στο Γεωργίου Α, Βασιλείου Ε (Συγγ.) Καρδιοχειρουργική. 2<sup>η</sup> έκδοση. Αθήνα: Παρισιάνος, 2003: 20-32.

#### δ. Δημοσίευση σε Πρακτικά

Pont B. Bone marrow transplantation in severe combined immunodeficiency with an unrelated combined compatible donor. In: White HJ, Smith R (eds) Proceedings of the third annual meeting of the International Society of Experimental Hematology. Houston: International Society for Experimental Hematology, 1992: 44-46.

Χατζηγιάννης Μ. Στελέχωση μονάδων εντατικής θεραπείας. Στα πρακτικά του 7ου Πανελληνίου Νοσηλευτικού Συνεδρίου. Αθήνα: ΕΣΝΕ, 2000: 44.

#### ε. Διδακτορική Διατριβή

Gairns RB. Infrared spectroscopic studies of solid oxygen. (Dissertation) Berkeley, California: University of California, 1965: 156.

#### στ. Επιμέλεια βιβλίου

Κουτρούκης Θ. (Επιμ.). Ύψος και εκπαίδευση ενηλίκων. Θεσσαλονίκη: Ίνδικτος, 1994: 3-14.

ζ. Όταν συγγραφέας έχει αναλάβει την έκδοση του βιβλίου του  
Αθανασοπούλου, Δ. Περιγραφική στατιστική. Πειραιάς: Ιδίας, 1980.

### **3. ΠΗΓΕΣ ΑΠΟ ΤΟ ΔΙΑΔΙΚΤΥΟ**

Τα βασικά στοιχεία που πρέπει να παρατίθενται είναι τα εξής:

Στοιχεία εργασίας, όπως τίτλος και ημερομηνία συγγραφής της εργασίας (εφόσον αναφέρεται) και οπωσδήποτε η συγκεκριμένη διεύθυνση και η ημερομηνία επίσκεψης-πρόσβασης στην συγκεκριμένη ιστοσελίδα ή δικτυακό τόπο σε παρένθεση.

Κείμενο στο διαδίκτυο με ημερομηνία

Johnson-Eilola J. (1994). Little machines: Rearticulating hypertext users. <ftp://daedalus.com/Pub/CCCC95/johnson-eilola> (10/2/1996).

VandenBos G, Knapp S, Doe J. (2001). Role of reference elements in the selection of resources by psychology undergraduates. *Journal of Bibliographic Research*, 5, 117-123. Διαθέσιμο στον δικτυακό τόπο: <http://jbr.org/articles.html> (13/9/2001).

Κείμενο στο διαδίκτυο χωρίς ημερομηνία

Nielsen M E. (n.d.). Notable people in psychology of religion. Διαθέσιμο στον δικτυακό τόπο:

<http://www.psywww.com/psyrelig/psyrelpr.htm> (3/8/2001).

Κείμενο στο διαδίκτυο χωρίς ημερομηνία και χωρίς συγγραφέα

Gender and society. (n.d.). Διαθέσιμο στον δικτυακό τόπο: <http://www.trinity.edu/mkearl/gender.html> (3/12/2001).

# ΚΕΦΑΛΑΙΟ 4<sup>ο</sup>

## Μεθοδολογία της έρευνας

### 4.1 Σκοπός της πτυχιακής έρευνας

Σκοπός της παρούσας έρευνας ήταν η συλλογή, η κωδικοποίηση σε βάση δεδομένων και η ταξινόμηση των πτυχιακών εργασιών του τμήματος Νοσηλευτικής τα τελευταία 8 χρόνια, σε ιατρονοσηλευτικές θεματικές ενότητες. Αρχική επιδίωξη ήταν η συλλογή και επεξεργασία των εργασιών για τα έτη 1997-2007, όμως η διαθεσιμότητα από τη γραμματεία του τμήματος των σχετικών δεδομένων σε ηλεκτρονική μορφή, αφορούσε τελικά το διάστημα (ακαδημαϊκά έτη) 2002/03 έως και 2009/10.

### 4.2 Στόχοι της έρευνας

Ως επιμέρους στόχοι της έρευνας καθορίστηκαν η επεξεργασία, κωδικοποίηση και ανάλυση που αφορούσε:

- Την ταξινόμηση των πτυχιακών εργασιών σε θεματικά πεδία της ιατρικής και νοσηλευτικής επιστήμης.
- Την καταγραφή όλων των πτυχιακών εργασιών της έρευνας ανά θεματική ενότητα.
- Τη δημιουργία βάσης δεδομένων με εισαγωγή των δεδομένων, χρησιμοποιώντας πεδία, όπως ο «τίτλος πτυχιακής», η «θεματική ενότητα», ο «υπεύθυνος καθηγητής», οι «επόπτες καθηγητές», οι «φοιτητές», η «ημερομηνία έγκρισης», «η ημερομηνία παράδοσης», οι «λέξεις κλειδιά» και η «βαθμολογία».
- Αναζήτηση και ταξινόμηση των πεδίων της νοσηλευτικής επιστήμης, στα οποία η θεματολογία των πτυχιακών εργασιών είναι περιορισμένη ή δεν υπάρχουν συναφή θέματα.

### 4.3 Δείγμα της έρευνας

Δείγμα μελέτης της έρευνας αποτέλεσαν οι πτυχιακές εργασίες που έχουν ολοκληρωθεί ή και που έχουν ανατεθεί σε φοιτητές του τμήματος. Το σύνολο των εργασιών αυτών ήταν 390, εκ των οποίων οι 16 υπήρχαν ως θέμα ανάληψης από συγκεκριμένους φοιτητές χωρίς όμως ανάληψη επίβλεψης από καθηγητή. Επιπλέον, οι 300 από τις 374 είχαν ημερομηνία έγκρισης και παράδοσης (χρόνοι υπολογισμού ολοκλήρωσης της πτυχιακής εργασίας).

### 4.4 Χώρος & χρόνος διεξαγωγής της έρευνας

Η μελέτη πραγματοποιήθηκε στο τμήμα Νοσηλευτικής του ΤΕΙ Κρήτης (Ηράκλειο) για το σύνολο των πτυχιακών εργασιών, που έχουν παραδοθεί

στη γραμματεία του τμήματος ή που έχουν ανατεθεί στους φοιτητές προς εκπόνηση, τα τελευταία οχτώ ακαδημαϊκά χρόνια (2002/3-2009/10) και έως το Μάρτιο του 2010.

## 4.5 Τρόπος συλλογής και κωδικοποίησης των δεδομένων

### 4.5.1 Εισαγωγή

Η έρευνα πραγματοποιήθηκε σε δύο φάσεις:

1. Στη πρώτη φάση η ερευνητική ομάδα συνέλλεξε, ταξινόμησε και κατέγραψε κατά χρονολογική σειρά σε ηλεκτρονικό αρχείο (βάση Microsoft Office Access 2007 – βλ. σχήμα παρακάτω, που αναπτύχθηκε από το Τμήμα πληροφορικής και Πολυμέσων του ΤΕΙ Κρήτης) τις πτυχιακές εργασίες των φοιτητών της νοσηλευτικής, που υπήρχαν σε χειρόγραφη μορφή ή σε διάφορα ηλεκτρονικά αρχεία.
2. Στη δεύτερη φάση, στο τελικό ηλεκτρονικό αρχείο υπάρχει η δυνατότητα αναζήτησης πληροφοριών, που σχετίζονται με πτυχιακές εργασίες του τμήματος, όχι μόνο με βάση τον τίτλο της πτυχιακής, αλλά και με βάση πεδία, όπως «εξάμηνο ανάθεσης», «τίτλος

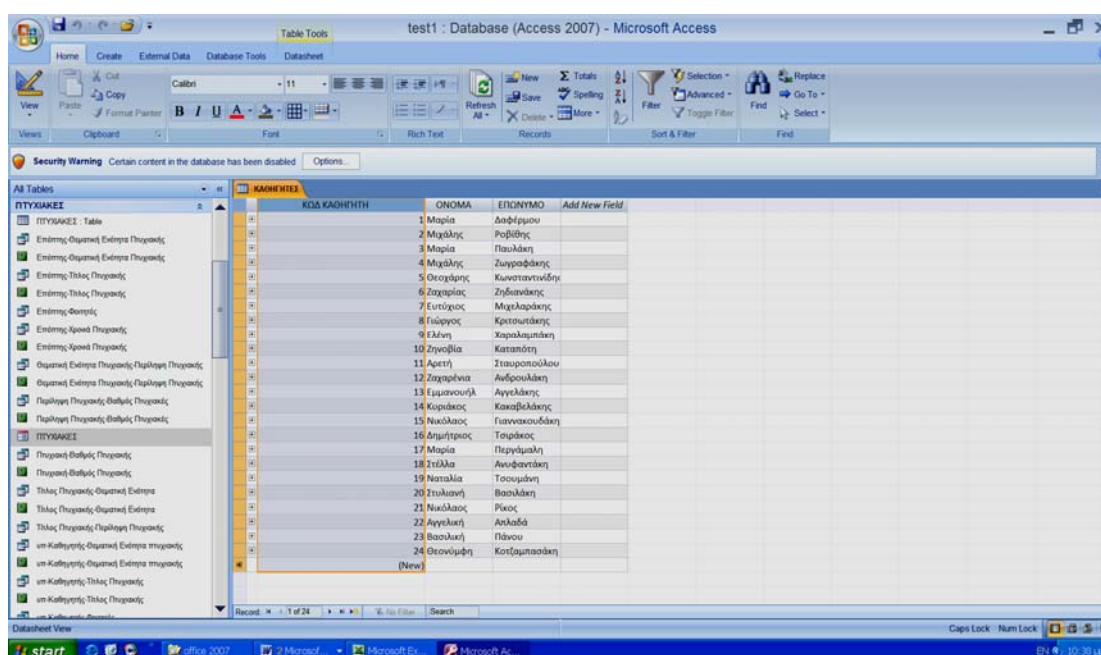

ΚΩΔ ΚΑΘΗΓΗΤΗ	ΟΝΟΜΑ	ΕΠΙΘΥΜΙΟ
1	Μαρία	Ασφήμου
2	Μιχάλης	Ροβίτης
3	Μαρία	Παυλάκη
4	Μιχάλης	Ζαγραφάκης
5	Θεοδόσης	Κωνσταντίνος
6	Σταχάρης	Ζηβανιάκης
7	Ευτύχιος	Μιχαλαράκης
8	Γιάννης	Κριστουδάκης
9	Ελένη	Χαραλαμπίδου
10	Ζηνοβία	Καταπόνη
11	Αρετή	Σταυροπούλου
12	Σταχάρης	Ανδρουλάκη
13	Εμμανουήλ	Αγγελίδης
14	Κυριάκος	Κακαβελάκης
15	Νικόλαος	Γεωργαντούδης
16	Δημήτριος	Τσιμάκος
17	Μαρία	Περγιάμη
18	Στέλλα	Ανυφαντίκη
19	Ναταλία	Τσορμάνη
20	Σταυρούλα	Βασιλάκη
21	Νικόλαος	Ρίσιος
22	Αγγελική	Απλαδά
23	Βασιλική	Πάνου
24	Θεονόμνη	Κοτσαμπασάκη
(New)		

πτυχιακής», «θεματική ενότητα», «λέξεις κλειδιά», «φοιτητές», «υπεύθυνος καθηγητής», «επόπτες καθηγητές», «ημερομηνία ανάθεσης πτυχιακής», «ημερομηνία κατάθεσης πτυχιακής» (για όσες έχουν ολοκληρωθεί).

## 4.5.2 Θεματικές ενότητες και λέξεις "κλειδιά"

Ο προσδιορισμός της θεματικής ενότητας των εργασιών έγινε με δύο ταξινομήσεις, βάση του Οργανογράμματος της Ιατρικής Υπηρεσίας του Πανεπιστημιακού Γενικού Νοσοκομείου Ηρακλείου. Κάθε εργασία ταξινομήθηκε σύμφωνα με:

- τους έξι γενικούς τομείς - ενότητες (**Θεματική Ενότητα I**) και
- τους 58 υποτομείς (**Θεματική Ενότητα II**)

(βλ. πίνακα παρακάτω όπως και στη βάση του Excel και στο Παράρτημα).

Αποδόθηκε έτσι σε κάθε εργασία της βάσης ο αντίστοιχος αριθμητικός κωδικός, π.χ. η εργασία με τίτλο «*Κάπνισμα και αλκοόλ - εθισμός πρόληψη και θεραπεία στους νέους*» έλαβε κωδικό «3» από τη θεματική ενότητα I και κωδικό «1» από τη θεματική ενότητα II. Οι κωδικοί αυτοί δηλώνουν αρχικώς την «Κοινωνική Ιατρική» και δευτερευόντως την «Κοινωνική Προληπτική Ιατρική».

ΤΟΜΕΑΣ	ΥΠΟΤΟΜΕΑΣ I	ΥΠΟΤΟΜΕΙΣ II & III
<b>1. ΠΑΘΟΛΟΓΙΑ</b>		
	1.Αιματολογική	
	2. Γαστρεντερολογική	1.Ενδοσκοπήσεις 2.Διερεύνηση Πεπτικού σωλήνα, ήπατος, παγκρέατος
	3.Δερματολογική	
	4.Ενδοκρινολογική	1.Διαβητολογία 2.Αναπαραγωγική Ενδοκρινολογία
	5.Καρδιολογική	1.Εντατική Παρακολούθηση Καρδιοπαθών 2.Καθετηριασμών, Ηλεκτροφυσιολογίας και Βηματοδότησης 3.Μη επεμβατική καρδιοδιαγνωστική
	6.Νευρολογική	1.Άνοια 2.Επιληψία 3.Εξωπυραμιδικών Νόσων 4.Απομυελινωτικών Νόσων 5.Γενική Νευρολογία 6.Νευροφυσιολογία
	7.ΜΕΘ Παιδων	
	8.Νεογνολογική	Εντατική Θεραπεία Νεογνών
	9.Νεφρολογική	
	10.Ογκολογική	
	11.Παθολογική	
	12.Παιδιατρική	1.Γενική παιδιατρική 2.Νεογνολογική 3.Παιδοαιματολογική-Ογκολογική
	13.Παιδιατρική Αιματολογία-Ογκολογία	
	14.Πνευμονολογική	
	15.Ρευματολογική	
	16.Νευροφυσιολογικό εργαστήριο	

**2. ΧΕΙΡΟΥΡΓΙΚΗ**

1.Αναισθησιολογική	1.Μεταναισθητική Ανάνηψη	
	2.Εντατική Θεραπεία Ενηλίκων (ΜΕΘ) 3.Αυξημένη Φροντίδα (ΜΑΦ) 4.Χρόνιου Πόνου	
2.Γενική Χειρουργική		
3.Θώρακος-Αγγείων-Καρδιάς	1.Καρδιοχειρουργική 2.Θωρακοχειρουργική 3.Αγγειοχειρουργική 4.Μη επεμβατική Αγγειοδιαγνωστική	
4.Μαιευτική-Γυναικολογική	1.Προγεννητικός έλεγχος 2.Κυήσεις υψηλού κινδύνου 3.Μονάδα Ανθρώπινης αναπαραγωγής	1.Υπερηχογραφικός έλεγχος εμβρύου 2.Αμνιοπαρακεντήσεις 3.Γενετική Συμβουλευτική και Καθοδήγηση 1.Εντατική παρακολούθηση επιτόκων 2.Καρδιοτοκογραφία 1.Υπογονιμότητα 2.Υποβοηθούμενη αναπαραγωγή και εξωσωματική γονιμοποίηση 3.Υστεροσκοπήσεις 4.Διαγνωστική & επεμβατική λαπαροσκόπηση
5.ΜΕΘ		
6.Νευροχειρουργική		
7.Ουρολογική	1.Κυστεοσκοπήσεων-Ουροδυναμική 2.Ανδρικής Στερώσεως 3.Μη επεμβατική Ουρολογία-Λιθοτριψία	
8.Οδοντιατρική		
9.Ορθοπαιδική και Τραυματολογία	1.Τραυματολογία 2.Παθήσεις σπονδυλικής στήλης 3.Επανορθωτική χειρουργική ισχίου και γόνατος 4.Παιδο-ορθοπαιδική 5.Αθλητιατρική - Χειρουργική Ώμου - Αγκώνα 6.Άκρα Χείρα 7.Μεταβολικές παθήσεις των οστών, οστεοπόρωση	
10.Οφθαλμολογική	1.Παιδοοφθαλμολογία 2.Οφθαλμολογικών Εφαρμογών Ακτινών Laser 3.Μικροχειρουργική 4.Κερατοειδούς Αμφιβληστροειδούς	
11.Παιδοχειρουργική		
12.Στοματική και Γναθοπροσωπική χειρουργική		
13.Χειρουργική Ογκολογία	1.Μαστού 2.Περιοχική Χημειοθεραπεία Νεοπλασιών 3.Παχυσαρκία 4.Ενδοκρινική Χειρουργική 5.Παχέος Εντέρου-Ορθού 6.Μελανώματος—Σαρκώματος	

14.Ωτορινολαρυγγολογική	1.ΡΙνομανομετρία 2.Ακοολογία-Λογοθεραπεία 3.Παιδωτορινολαρυγγολογία 4.ΩΡΛ Εφαρμογών ακτίνων Laser
<b>3. ΚΟΙΝΩΝΙΚΗ ΙΑΤΡΙΚΗ</b>	
1.Προληπτική Ιατρική & Διατροφή	1.Κοινωνική Προληπτική Ιατρική 2.Επιδημιολογία και Κοινωνική Υγιεινή 3.Διατροφή
2.Οικογενειακή & Κοινωνική Ιατρική	
3.Αρχές Προγραμματισμού Υγείας	1.Αρχές Προγραμματισμού Υγείας 2.Κοινωνιολογία της Υγείας 3.Οικονομικών της Υγείας
4.Βιοστατιστική	1.Βιοστατιστική 2.Ιατρική Πληροφορική
5.Ιατρική της Εργασίας	
6.Κοινωνική Αποκατάσταση	1.Κοινωνική Αποκατάσταση 2.Φυσιοθεραπεία
7.ΤΕΠ	
<b>4. ΨΥΧΙΑΤΡΙΚΗ</b>	
1.Ψυχιατρική Ενηλίκων	1.Ψυχογηριατρική 2.Απασχολησιοθεραπεία 3.Κοινοτική Ψυχιατρική και Κοινωνική Επανάταξη
2.Παιδοψυχιατρική	
<b>5. ΑΚΤΙΝΟΛΟΓΙΑ</b>	
1.Ιατρική Απεικόνιση	1.Γαστρεντεροακτινολογία 2.Παιδιατρική Ακτινολογία 3.Νευροακτινολογία 4.Ακτινολογία Θώρακα 5.Ακτινολογία Ουρογεννητικού 6.Επεμβατική Ακτινολογίας – Αγγειοακτινολογία 7.Ακτινολογία του Μυοσκελετικού Συστήματος 8.Ακτινολογία Μαστού
2.Ακτινοθεραπευτική Ογκολογία	
3.Ιατρική Φυσική	
4.Πυρηνική Φυσική	
<b>6. ΕΡΓΑΣΤΗΡΙΑ</b>	
1.Αιματολογικό	1.Λευκοκυττάρων 2.Αιμόστασης 3.Αιμολυτικού ελέγχου-Μεσογειακής αναιμίας
2.Αιμοδοσία	
3.Αιμοδοσία και Παραγώγων Αίματος	
4.Ανοσολογία	Ιστοσυμβατότητα
5.Βακτηριολογία Μικροβιολογικό	
6.Γενετική	1.Κυτταρογενετική

	2.Μοριακή Γενετική
7.Εργαστηριακή Ενδοκρινολογία	
8.Ιατροδικαστικές Επιστήμες	1.Ιατροδικαστικό 2.Τοξικολογία
9.Ιολογία	
10.Φαρμακολογία	
11.Χημεία Βιοχημεία	
12. Παθολογοανατομικό	1.Ιστοπαθολογία 2.Κυτταρολογία 3.Ηλεκτρονική Μικροσκοπία 4.Ανοσοϊστολογία
13.Παρασιτολογία, Ζωονόσοι και Γεωγραφική Ιατρική	
14.Ραδιοανοσολογικοί Προσδιορισμοί και Υποδοχείς	
15.Φαρμακείο	

Οι λέξεις κλειδιά που καθορίζονται στην βάση, προσδιορίστηκαν από τους δύο φοιτητές - συγγραφείς της μελέτης. Ο καθένας απέδωσε αρχικά μόνος έως έξι λέξεις κλειδιά με στόχο την πιστότερη και έγκυρη περιγραφή με βάση τον τίτλο ή την περίληψη και το ψηφιακό κείμενο που διατίθεται από την ηλεκτρονική βιβλιοθήκη <http://nefeli.lib.teicrete.gr> (για όσες εργασίες ήταν διαθέσιμες μέχρι και το Μάιο του 2010, χρόνος εκπόνησης της παρούσας εργασίας). Όπου υπήρξε διαφωνία μεταξύ των φοιτητών - συγγραφέων, ακολούθησε συζήτηση και από κοινού προσδιορισμός με τον επιβλέποντα καθηγητή μέχρι να επιτευχθεί απόλυτη συμφωνία στην απόδοση λέξεων κλειδιών. Τονίζεται ότι παρά τη νοηματική σύγκλιση κάποιων λέξεων, αυτές χρησιμοποιήθηκαν χωριστά, χωρίς γενίκευση, για να διατηρηθεί η ακρίβεια στη αναφορά της εργασίας, όπως για παράδειγμα οι λέξεις «νοσηλεύτης» και «νοσηλευτικό προσωπικό»

#### 4.5.3 Η μεθοδολογία αναζήτησης των πληροφοριών μέσω του προγράμματος Microsoft Excel 2007

Η αναζήτηση πληροφοριών και κάθε είδους επεξεργασία των δεδομένων μπορεί να γίνεται με το πρόγραμμα Microsoft Office Excel 2007 λόγω φιλικότερου περιβάλλοντος εργασίας και περισσότερο εύχρηστου, μέσω **φίλτρων, μηχανισμών αναζήτησης, αναφορών συγκεντρωτικών πινάκων ή γραφημάτων, μακροεντολών, ανάλυσης δεδομένων** κ.λπ. Όλη η βάση εξήχθη (με export) σε φύλο του Excel ώστε να είναι εξολοκλήρου ορατή και περισσότερο διαχειρίσιμη και επεξεργάσιμη ακόμη και από λιγότερο εξειδικευμένους χρήστες. Τα **φίλτρα** ενεργοποιούνται μέσω του κεντρικού μενού του Excel (βλέπε παρακάτω) ή εκτελώντας **Δεδομένα → Φίλτρο → Αυτόματο Φίλτρο**. Στη συνέχεια η εύρεση σε κάθε



πεδίο της βάσης καθορίζεται από την αλφαβητική σειρά που έχουν τα στοιχεία της.

ΕΣΑΜΗΝΟ	ΤΙΤΛΟΣ ΠΤΥΧΙΑΚΗΣ	ΛΕΞΕΙΣ ΚΕΛΕΙΑ	ΘΕΜΑΤΙΚΗ ΕΝΟΤΗΤΑ	ΘΕΜΑΤΙΚΗ ΕΝΟΤΗΤΑ	ΦΟΙΤΗΤΕΣ	ΚΑΘΗΓΗΤΗΣ	ΕΠΙΤΡΟΠΗ	ΗΜΕΡΕΣ	ΗΜΕΡ ΠΑΡ
2002/03	ΕΑΡ	Άλλα προσέλευση γυναικών στα εξωτερικά κέντρα (γυναικολογικά κέντρα)	εξωτερικά κέντρα, γυναικείες	2	4	Δορυμένη Ευαγγελία, Μαυροβάνη Αικατερίνη	Αγγελάκης Ε		
2002/03	ΕΑΡ	Νοσηλευτικές διαδικασίες στην προσγγιση του πολυτραυματία	νοσηλευτική φροντίδα, πολυτραυματία	3	2	Κουφοπούλη Ασημένια, Βλαχάκη Δημήτρα, Ρουμπούλη Μαριάννα	Σκουρδούλης	21/2/2003	9/6/2004
2002/03	ΕΑΡ	Ψυχιατρική - νοσηλευτική παρέμβαση	Άδρια, ασθένεια	1	3	Συμανάκη Αικατερίνη, Λουσιδάκη Ελένη, Αστέρου Αικατερίνη	Βαφόρα Μ	21/2/2003	29/3/2004
2002/03	ΕΑΡ	Ψυχολογικές διαταραχές στην εγκυμοσύνη και την λοχεία	εγκυμοσύνη, λοχεία	4	1	Ψαράνη Αριστερά-Ελευθερία, Κωνσταντή Θεωνία	Αγγελάκης Ε		
2002/03	ΕΑΡ	Κάπνισμα και αλκοόλ-εθισμός πρόληψη και θεραπεία σταυ νέους	κάπνισμα, αλκοόλ, πρόληψη	3	1	Στεφάνουλος Σπυριδών, Παπαδοπούλη Νικόλαος, Σαρρή Γεωργία	Διαφάνου Μ	30/6/2003	29/3/2004
2002/03	ΕΑΡ	Ανάλυση του συστήματος λειτουργίας των επτεγμένων περσαστικών. Μόληση αποικοκαταστάσης-έξουνα βελτισίωση της λειτουργικότητας για τους ασθενείς και το προσωπικό	ΤΕΠ, ασθενείς, φροντίδα	3	7	Παναγιωτάκη Γεωργία, Λιανή Ελένη	Καϊζιμπασάκη	17/4/2003	13/10/2004
2002/03	ΕΑΡ	Παραγωγή χημοθεραπείας	χημοθεραπεία	1	10	Βίγια Μαριάννα, Γογάλου Σπυριδούλα	Διαφάνου Μ	17/4/2003	Σεπ-03
2002/03	ΕΑΡ	Έρευνα για την ανισύλωση (Μέθοδο εφαρμογή τους - Ενταξίωση του πληθυσμού). Ο ρόλος των υπηρεσιών υγείας	ανισύλωση, υπηρεσίες υγείας	3	1	Νικολαοπούλη Μαρία, Φραγκιά Σκουρδούλα, Βασιλάκη Ρωζέλη-Λιανίνα	Αγγελάκης Ε	Μαϊ-03	14/10/2004
2002/03	ΕΑΡ	Κήλη μεταστανόβου δισκου	κήλη, οσφυϊκή μοίρα, σπονδυλική στήλη	2	9	Σκουρδούλη Ειρήνη, Τσιμαλάκη Μαρία, Βλασού Χρυστίνα, Βορδάνη Μαρία, Μεδών	Σουλτάτου	14/3/2003	24/3/2004

Ο **μηχανισμός αναζήτησης** ενεργοποιείται για ένα μόνο πεδίο (στήλη) της βάσης. Επιλέγοντας π.χ. «Καθηγητής» ενεργοποιείται μέσω της **Επεξεργασία** → **Εύρεση**. Ανοίγει έτσι το παράθυρο **Εύρεση και αντικατάσταση**. Πληκτρολογώντας το επώνυμο καθηγητή εντοπίζει την

ΕΣΑΜΗΝΟ	ΤΙΤΛΟΣ ΠΤΥΧΙΑΚΗΣ	ΛΕΞΕΙΣ ΚΕΛΕΙΑ	ΘΕΜΑΤΙΚΗ ΕΝΟΤΗΤΑ	ΘΕΜΑΤΙΚΗ ΕΝΟΤΗΤΑ	ΦΟΙΤΗΤΕΣ	ΚΑΘΗΓΗΤΗΣ	ΕΠΙΤΡΟΠΗ	ΗΜΕΡΕΣ	ΗΜΕΡ ΠΑΡ
2002/03	ΕΑΡ	Άλλα προσέλευση γυναικών στα εξωτερικά κέντρα (γυναικολογικά κέντρα)	εξωτερικά κέντρα, γυναικείες	2	4	Δορυμένη Ευαγγελία, Μαυροβάνη Αικατερίνη	Αγγελάκης Ε		
2002/03	ΕΑΡ	Νοσηλευτικές διαδικασίες στην προσγγιση του πολυτραυματία	νοσηλευτική φροντίδα, πολυτραυματία	3	2	Κουφοπούλη Ασημένια, Βλαχάκη Δημήτρα, Ρουμπούλη Μαριάννα	Σκουρδούλης	21/2/2003	9/6/2004
2002/03	ΕΑΡ	Ψυχιατρική - νοσηλευτική παρέμβαση	Άδρια, ασθένεια	1	3	Συμανάκη Αικατερίνη, Λουσιδάκη Ελένη, Αστέρου Αικατερίνη	Βαφόρα Μ	21/2/2003	29/3/2004
2002/03	ΕΑΡ	Ψυχολογικές διαταραχές στην εγκυμοσύνη και την λοχεία	εγκυμοσύνη, λοχεία	4	1	Ψαράνη Αριστερά-Ελευθερία, Κωνσταντή Θεωνία	Αγγελάκης Ε		
2002/03	ΕΑΡ	Κάπνισμα και αλκοόλ-εθισμός πρόληψη και θεραπεία σταυ νέους	κάπνισμα, αλκοόλ, πρόληψη	3	1	Στεφάνουλος Σπυριδών, Παπαδοπούλη Νικόλαος, Σαρρή Γεωργία	Διαφάνου Μ	30/6/2003	29/3/2004
2002/03	ΕΑΡ	Ανάλυση του συστήματος λειτουργίας των επτεγμένων περσαστικών. Μόληση αποικοκαταστάσης-έξουνα βελτισίωση της λειτουργικότητας για τους ασθενείς και το προσωπικό	ΤΕΠ, ασθενείς, φροντίδα	3	7	Παναγιωτάκη Γεωργία, Λιανή Ελένη	Καϊζιμπασάκη	17/4/2003	13/10/2004
2002/03	ΕΑΡ	Παραγωγή χημοθεραπείας	χημοθεραπεία	1	10	Βίγια Μαριάννα, Γογάλου Σπυριδούλα	Διαφάνου Μ	17/4/2003	Σεπ-03
2002/03	ΕΑΡ	Έρευνα για την ανισύλωση (Μέθοδο εφαρμογή τους - Ενταξίωση του πληθυσμού). Ο ρόλος των υπηρεσιών υγείας	ανισύλωση, υπηρεσίες υγείας	3	1	Νικολαοπούλη Μαρία, Φραγκιά Σκουρδούλα, Βασιλάκη Ρωζέλη-Λιανίνα	Αγγελάκης Ε	Μαϊ-03	14/10/2004
2002/03	ΕΑΡ	Κήλη μεταστανόβου δισκου	κήλη, οσφυϊκή μοίρα, σπονδυλική στήλη	2	9	Σκουρδούλη Ειρήνη, Τσιμαλάκη Μαρία, Βλασού Χρυστίνα, Βορδάνη Μαρία, Μεδών	Σουλτάτου	14/3/2003	24/3/2004

πρώτη εγγραφή (αν πρόκειται για πολλαπλές).

Οι αναφορές, οι συγκεντρωτικοί πίνακες, η ανάλυση δεδομένων ή άλλες διεργασίες επεξεργασίας είναι διαθέσιμες στο μενού του προγράμματος ή ενεργοποιούνται ανάλογα το διαθέσιμο format της έκδοσης και εξυπηρετούν

D	E	F	G	H	J	K	L	M	N	
162	2005/06 ΧΕΜ	Χρήση οικολογικά και επιπτώσεις στους φοιτητές του ΑΤΕΙ-Ηρακλείου	οικολογ. φοιτητές	3	1	Βιντζαίου Πηνελόπη, Τσιγκοράκη Ιωάννα	Ζηβανάκης Ζ.	Σταυροπούλου Μαρκοπούρας	19/12/2005	6/6/2007
163	2005/06 ΕΑΡ	Διερεύνηση της επαγγελματικής παροχής Α Βοηθών στην είσοδο του αγύριστος, από επαγγελματίες υγιείς απασχολούμενοι σε μονάδες Π.Θ.Υ στο Ν.Ηράκλειο				Μπαρλομίου Ζωάννα	Ζωγράφου	Σταυροπούλου Ροβίθης	14/03/08	6/12/2008
164	2005/06 ΕΑΡ	Γνώση και στάση των μελών των οικογενειών που ανήκουν στην οικογένεια πτωχού στα παιδιά					Μαρκοπούρας	Σταυροπούλου Μαρκοπούρας	14/03/08	14/02/2007
165	2005/06 ΕΑΡ	Υπερεκπαίδευση σε οικογενειακούς οφθαλμούς και παιδί					Μιχαηλίδης Ε.	Σταυροπούλου Ροβίθης	14/03/08	21/5/2007
166	2005/06 ΕΑΡ	Η στάση του εκπαιδευτικού προσωπικού σε κακοποιήσεις					Καναβάνης	Μιχαηλίδης Κωνσταντίνος	23/05/08	30/10/2007
167	2005/06 ΕΑΡ	Παιδιά των γυναικών που πάσχουν από ΚΝΙ					Κωνσταντίνος Ο	Γκιβίτης Δωρόφυμος	14/03/08	20/5/2008
168	2005/06 ΕΑΡ	Γνώσεις και στάσεις φοιτητών του ΑΤΕΙ Ηρακλείου σε θέματα ανισότητας και σεξουαλικής συμπεριφοράς	γνώσεις, στάσεις, φοιτητές, ανισότητα, σεξουαλική συμπεριφορά	3	3	Λοροντισσοπούλου Ελένη, Ζαχαριάδη Νίκη, Ραμπάνη Ελένη, Σαράδη Χρυσούλα	Κωνσταντίνος Θ		14/03/08	21/6/07
169	2005/06 ΕΑΡ	Απόψεις των φοιτητών του ΤΕΙ Κρήτης για τα ναρκωτικά	απόψεις, φοιτητές, ναρκωτικά	3	3	Πεδουλάκη Δήμητρα, Πάνα Σπυλιανή	Χαρολαμπάκη	Δωρόφυμος Βασίλειος	13/04/08	24/10/07
170	2005/06 ΕΑΡ	Σεξουαλικώς μεταδιδόμενα νοσήματα και αντιμετώπιση των σπουδαστών και φοιτητών	σεξουαλικώς μεταδιδόμενα νοσήματα, αντιμετώπιση, φοιτητές	3	1	Παπαγιάννη Δέσποινα, Στεφανιώτη Βασιλική	Κατζημαστακή	Παυλάνη Φαίη	13/04/08	6/6/2007
171	2005/06 ΕΑΡ	Στάση των φοιτητών νοσηλευτικής του ΤΕΙ Κρήτης για την χρήση των ΗΥΥ	φοιτητές, χρήση ΗΥΥ	3	1	Μπαγιάνη Ελένη, Χαυδραγιάννη Σοφία	Μαρκοπούρας	Σταυροπούλου Ροβίθης	13/04/08	25/4/2007
172	2005/06 ΕΑΡ	Επιπτώσεις της ανεπιθύμητης γονιμότητας σε νεαρή ηλικία	ανεπιθύμητη γονιμότητα	2	4	Καζαδάκη Ευαγγελία, Κρήνη Δήμητρα	Χαρολαμπάκη	Βασιλική Τζουσανάκης	13/04/08	10/10/2007
173	2005/06 ΕΑΡ	Κατάθλιξη και ηλικιωμένοι	κατάθλιξη, ηλικιωμένοι	4	1	Χατζηγιαννάκη Γαλιάννα, Μπαλαγιάννη Αρσένια	Δωρόφυμος Μ	Κωνσταντίνος	23/05/08	15/4/2008
174	2005/06 ΕΑΡ	Παράγοντες που συμβάλλουν στην απόφαση των ηλικιωμένων νοσηλευτών να αλλάξουν χώρο εργασίας	αλλαγή χώρου εργασίας, ηλικιακός νοσηλευτής	3	5	Κουτάντου Ελευθερία, Λαβάνη Ελευθερία, Μερβίλη Ελένη	Μαρκοπούρας	Σταυροπούλου Δωρόφυμος	23/05/08	24/10/2007
175	2005/06 ΕΑΡ	Ευθανασία, στάση και αντίληψη των νοσηλευτών	ευθανασία, στάσεις, αντίληψη, νοσηλευτές	3	5	Φερράκη Ιωάννα	Δωρόφυμος Μ	Παυλάνη Ασημάδα	03/07/08	11/4/2008

τον εκάστοτε επιθυμητό στόχο κάθε επεξεργασίας ή αναζήτησης πληροφοριών.

## 4.6 Πιλοτική μελέτη

Πιλοτική μελέτη πραγματοποιήθηκε με την προσπάθεια κατασκευής της ηλεκτρονικής βάσης δεδομένων. Η βάση Access αναπτύχθηκε από το Τμήμα Πληροφορικής και Πολυμέσων του ΤΕΙ Κρήτης το Φεβρουάριο του 2010, όπου αρχικά εισήχθησαν πέντε εργασίες με πλήρη δεδομένα. Η βελτίωση της καθορίστηκε κυρίως μετά τη εξαγωγή σε αρχείο Excel και τον εντοπισμό αδυναμιών στο μηχανισμό αναζήτησης.

## 4.7 Στατιστική ανάλυση

Η επεξεργασία των δεδομένων στηρίχθηκε κατά κύριο λόγο στην εκτίμηση κατανομών απόλυτων και σχετικών συχνοτήτων, σε πίνακες ή σχήματα. Συγκεκριμένα αφορούσαν κατανομές:

- των τίτλων των πτυχιακών εργασιών ανά εξάμηνο σπουδών,

- προς το χρόνο ολοκλήρωσης τους (παράδοσης), ανά ακαδημαϊκό έτος και επιβλέποντα καθηγητή,
- της θεματικής ενότητας που ταξινομήθηκαν οι εργασίες ανά ακαδημαϊκό έτος και επιβλέποντα καθηγητή,
- τις λέξεις κλειδιά, με την αντίστοιχη συχνότητα εμφάνισης τους και
- την κατάταξη ανά θεματική ενότητα και φθίνουσα σειρά πλήθους ανατιθέμενων εργασιών ανά επιβλέποντα καθηγητή.

Η δημιουργία τους υποστηρίχθηκε από το λογιστικό πρόγραμμα MS Excel 2007 και το στατιστικό πρόγραμμα SPSS



17. Για τον έλεγχο του χρόνου ολοκλήρωσης των εργασιών ανά ακαδημαϊκό έτος και θεματική ενότητα, χρησιμοποιήθηκε το μη παραμετρικό κριτήριο Kruskal Wallis ενώ για τον έλεγχο της τάσης στη διάρκεια του χρόνου παράδοσης από το 2002/03 έως 2008/09, εφαρμόστηκε γραμμική ευθεία παλινδρόμησης.

## 4.8 Δεοντολογία της έρευνας

Προσπάθεια των φοιτητών – συγγραφέων και με την καθοδήγηση του επιβλέποντα καθηγητή ήταν να αξιοποιηθούν τα δεδομένα με ιδιαίτερη προσοχή, και με την ιδιαιτερότητα που έχουν ως συλλογικά αποτελέσματα μιας εκπαιδευτικής διαδικασίας που διέπει το πρόγραμμα σπουδών του τμήματος Νοσηλευτικής. Η διάθεση των δεδομένων από τη γραμματεία με την ταυτόχρονη ελεύθερη πρόσβαση που έχει ο καθένας μέσω διαδικτύου στην ηλεκτρονική βιβλιοθήκη του Ιδρύματος, δεν εξουσιοδοτεί τους συγγραφείς της παρούσας έρευνας ούτε άλλο τρίτο πρόσωπο για την αξιοποίηση και εκμετάλλευση των στοιχείων αυτών, πλέον του ερευνητικού σκοπού της παρούσας έρευνας.

## 4.9 Προβλήματα και περιορισμοί της έρευνας

Κατά τη διαδικασία, συλλογής, καταχώρησης και επεξεργασίας των δεδομένων, ανέκυψαν μεθοδολογικά προβλήματα και πρακτικοί περιορισμοί στην ολοκλήρωση της παρούσας εργασίας.

Όπως αναφέρθηκε στην ενότητα 4.3, το τελικό δείγμα μελέτης με βάση τα δεδομένα που διατέθηκαν από τη γραμματεία του τμήματος, ήταν 390 τίτλοι πτυχιικών εργασιών. Ωστόσο, το σύνολο των καταχωρήσεων που ελέγχθηκε από τους φοιτητές - συγγραφείς της μελέτης ήταν 402 εγγραφές. Από αυτές αφαιρέθηκαν οι 12 καθώς:

- υπήρχαν έντεκα διπλοεγγεγραμμένες εργασίες (ίδιες εργασίες, φοιτητές, επιβλέπων κλπ),



- σε μια πτυχιακή έγινε αλλαγή θέματος από την ομάδα που την ανέλαβε, με το πρώτο θέμα όμως να μην έχει ολοκληρωθεί ή ανατεθεί εκ νέου σε άλλη ομάδα φοιτητών,
- τα ονόματα της επιτροπής αναφέρονταν σε 256 από τις 300 ολοκληρωμένες εργασίες ενώ 5 ακόμη είχαν καταχωρημένη ημερομηνία έγκρισης και επιτροπή αλλά όχι ημερομηνία παράδοσης.

Βασικό στόχο στην ανάλυση της παρούσας εργασίας όπως αναφέρθηκε ήδη και στην § 4.2, αποτελούσε και η συλλογή, καταχώρηση και επεξεργασία της βαθμολογίας των πτυχιακών εργασιών. Τελικά, και ενώ ζητήθηκαν επανειλημμένως, η γραμματεία του Τμήματος δεν επέτρεψε τη διάθεση τους παρά την έγκριση του πρωτοκόλλου από το σύμβουλο του Τμήματος Νοσηλευτικής!



Επιπλέον, κάθε διασταύρωση στοιχείων για την διόρθωση λαθών ή τη συμπλήρωση ελλείπων δεδομένων, δεν κατέστη δυνατή με τα πρωτογενή δεδομένα. Προς αυτή την κατεύθυνση έγινε όμως χρήση της ηλεκτρονικής διεύθυνσης <http://nefeli.lib.teicrete.gr> της βιβλιοθήκης των ΤΕΙ. Από τις σελίδες αναφοράς της, μελετήθηκαν ακόμη οι λέξεις κλειδιά που οι φοιτητές – συγγραφείς της παρούσας μελέτης δεν χρησιμοποίησαν καθώς: 1. ήταν κατά τη άποψη τους ελλείψεις αφού περιείχαν ελάχιστες ή λιγοστές καταχωρήσεις, 2. το ελεύθερο (ψηφιακό) δοκίμιο δεν έδινε λέξεις κλειδιά και 3. υπήρχαν αρκετές ολοκληρωμένες πτυχιακές εργασίες οι οποίες δεν έχουν καταχωρηθεί στη βιβλιοθήκη.

# **ΚΕΦΑΛΑΙΟ 5<sup>ο</sup>**

## **Αποτελέσματα**

### **5.1 Γενικά στοιχεία**

Στον πίνακα 1 παρουσιάζονται τα χαρακτηριστικά των 390 πτυχιακών εργασιών κατά αλφαβητική σειρά του τίτλου τους. Άλλα χαρακτηριστικά που παρουσιάζονται είναι το ακαδημαϊκό έτος, οι λέξεις κλειδιά, οι θεματικές I & II στις οποίες ταξινομούνται, οι φοιτητές – συγγραφείς, οι επιβλέποντες καθηγητές, η επιτροπή αξιολόγησης και ο χρόνος έγκρισης και εκπόνησης με τη διάρκεια ολοκλήρωσης.

**Πίνακας 1.** Χαρακτηριστικά πτυχιακών εργασιών κατά αλφαβητική σειρά με βάση τον τίτλο

ΑΑΑ	ΕΤΟΣ	ΤΙΤΛΟΣ ΠΤΥΧΙΑΚΗΣ	ΛΕΞΕΙΣ ΚΕΙΔΙΑ	ΘΕΜΑΤΙΚΗ ΕΝΟΤΗΤΑ I	ΘΕΜΑΤΙΚΗ ΕΝΟΤΗΤΑ II	ΦΟΙΤΗΤΕΣ	ΚΑΘΗΓΗΤΗΣ	ΕΠΙΤΡΟΠΗ	ΗΜ.ΕΓΚΡ	ΗΜΕΡ ΠΑΡ	ΔΙΑΡΚΕΙΑ
1	2004/05	Αβιταμίνωση-Επιπτώσεις στη διατροφική ισορροπία του οργανισμού	αβιταμίνωση, διατροφή	3	1	Καπανταϊδάκη Μαρία, Μανουσάκη Αναστασία	Κοτζαμπασάκη Θ.	Δαφέρμου	8/2/05	16/11/2005	9
2	2004/05	ΑΕΕ στη Κρήτη. Μια προοπτική μελέτη	ΑΕΕ	3	2	Συραγοπούλου Μ, Ριζού Κλεοπάτρα, Παλιουδάκη Αργυρώ	Ζηδιανάκης Ζ.	Ανδρουλάκη	8/2/05	15/12/2006	22
3	2003/04	Αθλητικές κακώσεις	κακώσεις, αθλητισμός	2	9	Κατσιφαράκη Αργυρώ, Κουφάκη Μαρία	Γιαννακουδάκης Ν.		10/2/2004	28/2/2005	12
4	2008/09	Αθλητισμός και συχνότητα χρήσης αναβολικών ουσιών	αθλητισμός, αναβολικές ουσίες	3	1	Κουτσογιαννάκη Μαριάνθη, Καλαιτζάκη Χαρίκλεια, Δαφέρμου Σοφία	Ζηδιανάκης Ζ.	Κριτσωτάκης Δαφέρμου	5/11/08	13/1/2010	14
5	2008/09	Αίτια εισόδου και έκβαση ασθενών που ήδη νοσηλεύονται στη ΜΕΘ και ΜΕΠΚ του ΠΑΓΝΗ	ασθενής, έκβαση, ΜΕΘ, ΜΕΠΚ	2	5	Λαπέα Ευσταθία, Βαρδάκη Μαρία, Κολλαρετάκη Αικατερίνη	Ζωγραφάκης - Σφακιανάκης Μ.	Κωνσταντινίδης Κριτσωτάκης	21/1/09	17/12/2009	10
6	2003/04	Αίτια καθυστερημένης προσέλευσης ασθενών με ΟΕΜ στο νοσοκομείο. Διαφορές μεταξύ αστικού και αγροτικού πληθυσμού	ασθενείς, ΟΕΜ	1	5	Σιδηροπούλου Καλλιόπη, Φανιουδάκη Ανθή, Πορφύρη Ελένη	Βαβουρανάκης Ι.			15/10/04	12
7	2002/03	Αίτια προσέλευσης γυναικών στα εξωτερικά ιατρεία (γυναικολογικό Ιατρείο)	εξωτερικά ιατρεία, γυναίκες	2	4	Δερμιτζάκη Ευαγγελία, Μαυρεδάκη Αικατερίνη	Αγγελάκης Ε.				
8	2009/10	Αιτίες και επιπλοκές χρόνιας νεφρικής ανεπάρκειας σε ασθενείς που υποβάλλονται σε κάθαρση στο Περιφερειακό Πανεπιστημιακό Γενικό Νοσοκομείο Ηρακλείου Κρήτης (ΠΑΓΝΗ)	ΧΝΑ, αιτίες, επιπλοκές	6	1	Μπουδούρη Βάια, Τζανακάκη Ελευθερία	Ζηδιανάκης Ζ.		27/4/10		
9	2008/09	Αληθειες και μύθοι για τα εμβόλια: Πληροφορίες για εργαζομένους στο νοσοκομείο - νοσηλευτικό προσωπικό	εμβόλια, νοσηλευτικό προσωπικό	3	5	Μακαρατζής Νεκτάριος, Καβροχωράκης Ιωάννης	Χαραλαμπίκη Ε.	Δαφέρμου Κριτσωτάκης	16/2/09	14/10/2009	7
10	2008/09	Αλκοόλ και ψυχοδραστικές ουσίες στην εφηβεία	αλκοόλ, ψυχοδραστικές ουσίες, εφηβεία	3	1	Ματσαμάκη Αθηνά, Μιχελάκη Όλγα, Χατζογιαννάκη Σπυριδούλα	Ζηδιανάκης Ζ.	Κριτσωτάκης Ροβίθης	1/10/08	16/12/2009	14
11	2002/03	Αλκοολισμός και επιπτώσεις του στην υγεία	αλκοόλ, επιπτώσεις	3	1						
12	2002/03	Αλκοολισμός και κίρρωση ήπατος	αλκοόλ, κίρρωση ήπατος	3	1	Αγιοβαρβαριτάκη Μελπίνη, Ρωμανάκη Μαρίνα					
13	2005/06	Αλλαγή στις διατροφικές συνήθειες των πρωτοετών του ΤΕΙ που διαμένουν μόνιμα εκτός του νομού Ηρακλείου	διατροφή, φοιτητές	3	1	Γκόγκου Γλυκερία, Ξηρουγάκη Χρυσή, Κουτρελάκου Βασιλική	Μερκούρης Α.	Χαραλαμπακη Σταυροπούλου	29/11/2005	16/5/2007	17
14	2008/09	Ανάγκες υποστήριξης των φροντιστών ψυχικά ασθενών από το νοσηλευτικό προσωπικό	ανάγκες, φροντιστές, ασθενείς, νοσηλευτικό προσωπικό	3	5	Ιωαννίδου Μάνδα, Κουλούρη Στυλιανή, Σπυριδάκη Αθηνά	Σταυροπούλου Α.		5/11/08	16/4/2009	5
15	2006/07	Αναγνώριση και αντιμετώπιση του μετεγχειρητικού παραληρήματος σε ηλικιωμένους ασθενείς	μετεγχειρητικό παραλήρημα, ηλικιωμένοι ασθενείς	2	2	Φλουρή Διαμάντα, Σαρκάκη Καλλιόπη, Καραγκούνης Χρυσοβαλάντης	Κακαβελάκης Κ.	Κωνσταντινίδης Σκανδαλάκης	28/3/07	17/10/2007	6

16	2002/03	Ανάλυση του συστήματος λειτουργίας των επειγόντων περιστατικών. Μελέτη αποτελεσματικότητας-έρευνα βελτίωσης της λειτουργικότητας για τους ασθενείς και το προσωπικό	ΤΕΠ, ασθενείς, φροντίδα	3	7	Παναγιωτάκη Γεωργία, Λιονάκη Ελένη	Κοτζαμπασάκη Θ.		17/4/2003	13/10/2004	17
17	2007/08	Ανάπτυξη λοίμωξης του κατώτερου αναπνευστικού σε ασθενείς που νοσηλεύονται στη ΜΕΘ του Πανεπιστημιακού νοσοκομείου στο Ηράκλειο Κρήτης	λοίμωξη, κατώτερο αναπνευστικό, ασθενείς, ΜΕΘ	1	14	Πανααστασίου Ευθυμία, Νικολούζου Σοφία	Ζηδιανάκης Ζ.	Ζωγραφάκης Ανυφαντάκης	14/11/07	5/6/2008	6
18	2008/09	Ανάπτυξη παχυσαρκίας (ΣΔ, Υπερλιπιδαιμία, καρδιακές παθήσεις) σε παιδικό πληθυσμό (ηλικίας 10-12) του Ηρακλείου και ο ρόλος του νοσηλευτή	παχυσαρκία, παράγοντες κινδύνου, παιδιά, ρόλος νοσηλευτή	3	5	Κουγιουμτζάκη Αναστασία, Κασκούρα Βασιλική	Δαφέρμου Μ.	Παυλάκη Ζωγραφάκης	3/4/09	2/11/2009	6
19	2009/10	Άνδρες και Νοσηλευτική: Η επιρροή του φύλου στη διαμόρφωση της εικόνας της Νοσηλευτικής και η επίδρασή του στην επιλογή και άσκηση επαγγέλματος	άνδρες, νοσηλευτές	3	5	Νικολάου Γεώργιος, Σιγάλα Ευαγγελία	Σταυροπούλου Α.		17/3/10		
20	2009/10	Άνοια ανίχνευση της έκπτωσης των γνωστικών λειτουργιών, ατόμων άνω των 65 ετών, έρευνα σε γενικό πληθυσμό της Κρήτης	άνοια	1	6	Χαλκιαδάκη Νικολέτα, Χαζηράκη Χρυσούλα, Διακογεωργίου Καλλιόπη	Κρισωτάκης Γ.		27/4/10		
21	2008/09	Αντιλήψεις και κοινωνική υποστήριξη σε ανθρώπους με σύνδρομο Down και στο περιβάλλον τους. Η υποστήριξη της πολιτείας στα ιδρύματα που φιλοξενούν άτομα που πάσχουν από σύνδρομο Down μετά από έρευνα που πραγματοποιήθηκε στο Νομό Ηρακλείου Κρήτης	αντιλήψεις, κοινωνική υποστήριξη, σύνδρομο Down	3	1	Ζερβού Δήμητρα, Κουλεμέ Δήμητρα, Μαραυγάκη Σοφία	Ζηδιανάκης Ζ.		16/12/09		
22	2007/08	Αντίληψη των νοσηλευτών της Κρήτης σχετικά με τον πόνο που βιώνει ο ασθενής	αντίληψη, νοσηλευτές, πόνος, ασθενής	3	5	Μανούσακα Αλεξάνδρα, Μπακάλη Ευαγγελία, Ουέρα Αριάνε	Γιαχνάκης Ε.	Κωνσταντινίδης Ζωγραφάκης	10/10/07	15/10/2008	12
23	2002/03	Αξιολόγηση της ποιότητας ζωής σε ασθενείς με οστεοπόρωση. Η συμβολή του νοσηλευτή στη βελτίωσή της	οστεοπόρωση, ποιότητα ζωής, νοσηλευτική φροντίδα	3	1	Καρφίτσα Γεώργιο, Αποστολοπούλου Ελένη, Φραγκούλη Ευσταθία	Κακαβελάκης Κ.		22/2/2003	9/6/2004	15
24	2004/05	Αξιολόγηση επιπέδου γνώσεων των νοσηλευτών στην Βασική Καρδιοαναπνευστική αναζωογόνηση	γνώσεις, νοσηλευτές, βασική καρδιοαναπνευστική αναζωογόνηση	3	3	Πρελορέντζου Χριστίνα, Ζαχαρόπουλος Πέτρος	Μερκούρης Α.	Ροβίθης Χαραλαμπάκη	5/7/2005	2/5/2006	9
25	2002/03	Αξιολόγηση ικανοποίησης και αποκτηθείσας γνώσης δεξιοτήτων νοσηλευτικού προσωπικού σε πρόγραμμα συνεχιζόμενης εκπαίδευσης	νοσηλευτικό προσωπικό, γνώσεις, επιμόρφωση	3	3						
26	2005/06	Αξιολόγηση και αντιμετώπιση των κατακλίσεων σε παθολογικά και χειρουργικά τμήματα	κατακλίσεις, αντιμετώπιση	1	11	Γκάμαρη Πανωραία, Χαρτοφίλης Αντώνιος	Δαφέρμου Μ.	Χαραλαμπάκη Παυλάκη	29/11/2005	28/3/2007	15
27	2006/07	Αξιολόγηση και σύγκριση του επιπέδου γνώσεων σε θέματα Πρώτων Βοηθειών υγιεινομικού (νοσηλευτικού) και μη υγιεινομικού	γνώσεις, πρώτες βοήθειες, υγιεινομικό προσωπικό, μη υγιεινομικό προσωπικό	3	3	Αποστολοπούλου Βασιλική, Καπενεκάκη Ιωάννα	Κωνσταντινίδης Θ.	Δαφέρμου Μιχαελάκης	28/3/07	15/4/2008	12
28	2002/03	Αξιολόγηση κλινικού πόνου σε ασθενείς με καρκίνο. Νοσηλευτική Παρέμβαση	καρκίνος, νοσηλευτική παρέμβαση	1	10	Σημαϊακή Στέλλα, Τσαγκάρη Χρυσούλα, Φανουράκη Ιωάννα	Σταυρούλακης Σ.		21/2/2003	3/10/2003	7
29	2008/09	Αξιολόγηση νοσηλευτικής φροντίδας τραχειοστομίας σε νευροχειρουργικούς ασθενείς και πρόληψη επιπλοκών	νοσηλευτική φροντίδα, τραχειοστομία, νευροχειρουργικοί ασθενείς, πρόληψη	3	2	Κώτσου Ελπίδα, Κωστοπούλου Παναγιώτα, Αξιιώτη Φανερωμένη	Ζωγραφάκης - Σφακιανάκης Μ.	Χαραλαμπάκη Δαφέρμου	16/2/09	29/10/2009	8

30	2008/09	Αξιολόγηση συμπεριφορών υγείας μαθητών πρωτοβάθμιας εκπαίδευσης για την διαμόρφωση στάσεων σε θέματα διατροφής	διατροφή, μαθητές	3	1	Ξυνόροδος Γιώργος, Κασσάρας Βασίλης, Βαρδαρός Στέλιος	Δαφέρμου Μ.	Ζωγραφάκης, Παυλάκη	16/2/09	2/11/2009	8
31	2006/07	Αξιολόγηση της ικανοποίησης ασθενών στα δημόσια νοσοκομεία της Κρήτης	ανάγκες, ικανοποίηση, νοσοκομεία	3	3	Κουκουσέλα Σουλτάνα, Μυλωνάκη Χρύσα	Μερκούρης Α., Σταυροπούλου Α.	Παυλάκη Κριτσωτάκης	28/3/07	23/10/2008	18
32	2006/07	Αξιολόγηση της ποιότητας ζωής ασθενών με στεφανιαία νόσο	ποιότητα ζωής, στεφανιαία νόσος	3	1	Τζεδάκη Αικατερίνη, Ψωμά Γαρυφαλιά	Ροβίθης Μ.	Ζωγραφάκης Δαφέρμου	23/1/2007	9/6/2008	16
33	2007/08	Αξιολόγηση της ποιότητας της ζωής ασθενών που υποβλήθηκαν σε μη χειρουργική θεραπεία για αποκατάσταση των ορθοπεδικών παθήσεων στο Νοσοκομείο Αγίου Νικολάου Κρήτης	ποιότητα ζωής, ασθενής, μη χειρουργική θεραπεία, ορθοπεδικές παθήσεις	2	9	Κουναλάκη Ελένη, Σκυβάλου Βασιλική, Σκουληκάρη Καλλιόπη	Ζωγραφάκης - Σφακιανάκης Μ.	Δαφέρμου Παυλάκη	25/6/08	19/3/2009	8
34	2007/08	Αξιολόγηση της ποιότητας της προεγχειρητικής νοσηλευτικής φροντίδας σε χειρουργικά τμήματα του ΠΑΓΝΗ και του ΓΝ Ρεθύμνου	ποιότητα προεγχειρητικής νοσηλευτικής φροντίδας	3	5	Γιαννοπούλου Χρυσούλα, Γιαννοπούλου Ελένη, Δερμιτζάκη Αικατερίνη	Ζωγραφάκης - Σφακιανάκης Μ.	Δαφέρμου Σκανδαλάκη	25/6/08	1/10/2009	15
35	2007/08	Αξιολόγηση του πόνου σε νοσηλευόμενους ασθενείς με καρκίνο του πνεύμονα, παχέως εντέρου και μαστού	πόνος, αξιολόγηση, ασθενείς, καρκίνος	1	10	Ντουμα Ιωάννα, Καπρινιώτη Μαρία	Κωνσταντινίδης Θ.	Δαφέρμου Ροβίθης	25/6/08	9/6/2009	11
36	2008/09	Αξιολόγηση των ικανοτήτων μελέτης και εξετάσεων των φοιτητών νοσηλευτικής	ικανότητες, φοιτητές νοσηλευτικής	3	5	Κολοβό Σταύρο, Λαγιώτη Χρυσούλα, Νυχά Χαράλαμπο	Κριτσωτάκης Γ.		9/11/09		
37	2006/07	Αποθέματα λιπαρών οξέων στους ιστούς και κίνδυνος για καρκίνο του μαστού	λιπαρά οξέα, υποδόριο λίπος, κίνδυνος, καρκίνος μαστού	1	10	Οικονόμου Σωτήριος, Χρυσού Μαρία του Αντωνίου	Δαφέρμου Μ.	Κρητσωτάκης Απλαδά	3/7/2007		
38	2004/05	Απόψεις του υγιεινομικού προσωπικού σχετικά με την ευθανασία	υγιεινομικό προσωπικό, ευθανασία	3	1	Ανδρουλάκη Σοφία, Γιαλινάκης Χάρης, Μαυρομάτη Θεονύμφη	Χατζάκης Κ.	Δαφέρμου Ανδρουλάκη	8/2/05		
39	2005/06	Απόψεις των φοιτητών του ΤΕΙ Κρήτης για τα ναρκωτικά	απόψεις, φοιτητές, ναρκωτικά	3	3	Πεδιαδιτάκη Δήμητρα, Πόλια Στυλιανή	Χαραλαμπάκη Ε.	Δαφέρμου Βασιλάκη	13/04/06	24/10/07	18
40	2004/05	Άσκηση και Τρίτη ηλικία	σωματική άσκηση, Τρίτη ηλικία	3	1	Μανιωράκη Μαριλένα, Ψαρουδάκη Καλλιόπη	Δαφέρμου Μ.	Χαραλαμπάκη Μερκούρης	4/11/2004	11/4/2005	5
41	2007/08	Ασταθής στηθάγχη και ο ρόλος του νοσηλευτή	στηθάγχη, ρόλος νοσηλευτή	3	5	Βαρθάκης Ευάγγελος, Σπανουδάκης Πέτρος	Χαραλαμπάκη Ε.	Ροβίθης Δαφέρμου	25/6/08	20/5/2009	10
42	2002/03	Αφροδίσια νοσήματα και AIDS Πως το αντιμετωπίζουν οι νέοι σήμερα	αφροδίσια νοσήματα, AIDS	3	3						
43	2007/08	Βαθμός ικανοποίησης ασθενών με οστεοπόρωση που συμμετέχουν σε νοσηλευτικά προγράμματα στη Κύπρο	ικανοποίηση, ασθενείς, οστεοπόρωση	2	9	Ιγνατίου Ιγνάτιος, Κωνσταντίνου Νεκτάριος, Ξιούρου Γιάννης	Τσιράκος Δ.	Κωνσταντινίδης, Κριτσωτάκης	25/6/08	8/12/2009	17
44	2002/03	Βαθμός ικανοποίησης των ασθενών από τη νοσηλευτική φροντίδα των νοσοκομείων της Κρήτης	ικανοποίηση ασθενών, νοσηλευτική φροντίδα	3	3	Γαβριήλ Ελένη, Κωστή Θάλεια, Ψαράκη Ειρήνη	Μεσαριτάκη		2/10/2003		
45	2007/08	Βασική Καρδιοαναπνευστική Αναζωογόνηση: Διερεύνηση γνώσεων φοιτητών Νοσηλευτικής ΑΤΕΙ Κρήτης	βασική καρδιοαναπνευστική αναζωογόνηση, φοιτητές νοσηλευτικής	3	3	Σοφίτης Παντελεήμων, Σχοινοπλοκάκη Ιωάννα	Σταυροπούλου Α.	Ροβίθης Δαφέρμου	14/11/07	8/10/2008	10
46	2002/03	Βελτίωση περιεγχειρητικής Νοσηλευτικής φροντίδας κόστος-όφελος	νοσηλευτική φροντίδα, κόστος-όφελος	3	3	Τζωρμπατζάκη Ιωάννα, Λανάρα Σταυρούλα	Χαραλαμπάκη Ε.				
47	2008/09	Βιοηθική δεοντολογία και ποινική ευθύνη κατά την άσκηση της νοσηλευτικής	βιοηθική, δεοντολογία, ποινική ευθύνη, άσκηση νοσηλευτικής	3	3	Κάτελας Ανδρέας, Μητσέλος Αλέξανδρος, Ρηγάκης Ζήνωνας	Κωνσταντινίδης Θ.		19/2/10		
48	2006/07	Βραχυρόνιες επιδράσεις της ολικής αντικατάστασης ισχίου στη ποιότητα ζωής ασθενών	ισχίο, ολική αντικατάσταση, ποιότητα ζωής	2	9	Βιδάκη Μαρία, Μεθενίτη Αλεξάνδρα, Μπιλιώνη Ευθυμία	Κακαβελάκης Κ.	Κρητσωτάκης Κων/δης	03/10/06	10/4/2008	18



49	2007/08	Γνώσεις γονέων σε μέτρα πρόληψης και διαχείρισης κρίσης αναπνευστικών νοσημάτων	γνώσεις, γονείς, πρόληψη, αναπνευστικά νοσήματα	3	1	Γρηγοράκη Χρυσούλα, Μπίτζα Φωτεινή	Σκανδαλάκη Ν.	Χαραλαμπακή, Ζωγραφάκης	16/4/08	1/10/2009	17
50	2006/07	Γνώσεις και εφαρμογή μέτρων πρόληψης ανθρωποζωνόσων από κτηνοτρόφους στο νομό Ηρακλείου	γνώσεις, πρόληψη, ανθρωποζωνόσοι	3	1	Μαρακομιχελάκη Ειρήνη, Φρονιμάκη Άννα, Χωματά Ειρήνη	Σκανδαλάκη Ν.	Δαφέρμου Σταυροπούλου	28/3/07	27/5/2008	13
51	2008/09	Γνώσεις και στάσεις των ασθενών με Ca του γυναικείου γεννητικού συστήματος σε θέματα πρόληψης και πρώιμης διάγνωσης	γνώσεις, στάσεις, ασθενείς, καρκίνος, πρόληψη, έγκαιρη διάγνωση	3	3	Βραχνάκης Ανδρέας, Γουρνεζάκη Ερασμία, Πανουσσακοπούλου Βασιλική	Κωνσταντινίδης Θ.	παυλάκη Ροβίθης	21/1/09	22/1/2010	12
52	2007/08	Γνώσεις και στάσεις των εφήβων του νομού Ηρακλείου απέναντι στην αντισύλληψη και την διακοπή της κύησης	γνώση, στάσεις, έφηβοι, αντισύλληψη, διακοπή κύησης	3	3	Χριστοδούλου Χρυσωκώνα, Φακιολάκη Χαρίκλεια	Δαφέρμου Μ.	Παυλάκη Ζωγραφάκης	25/6/08	11/6/2009	11
53	2006/07	Γνώσεις και στάσεις των σπουδαστριών της νοσηλευτικής απέναντι στη διακοπή κύησης	γνώσεις, στάσεις, φοιτητές, διακοπή κύησης	3	3	Αυγίκου Αγάπη-Διώνη, Δημοπούλου Άννα	Μερκούρης Α.	Σταυροπούλου Παυλάκη	13/12/07	13/12/2007	12
54	2005/06	Γνώσεις και στάσεις φοιτητών του ΑΤΕΙ Ηρακλείου σε θέματα αντισύλληψης και σεξουαλικής συμπεριφοράς	γνώσεις, στάσεις, φοιτητές, αντισύλληψη, σεξουαλική συμπεριφορά	3	3	Ζαχαριάδη Νίκη, Ρομπάκη Ελένη, Σαριδάκη Χρυσούλα	Κωνσταντινίδης Θ.		14/02/06	21/6/07	16
55	2006/07	Γνώσεις και στάση του νοσηλευτικού προσωπικού απέναντι στην εξωσωματική γονιμοποίηση	γνώσεις, στάσεις, νοσηλευτικό προσωπικό, εξωσωματική γονιμοποίηση	3	3	Μαλανδράκης Γεώργιος, Μπράντζος Νικόλαος	Μερκούρης Α., Ροβίθης Μ.	Κωνσταντινίδης Ζωγραφάκης	25/4/07	3/10/2008	17
56	2007/08	Γνώσεις και στάση των τελειοφοίτων σπουδαστών της νοσηλευτικής απέναντι στον πόνο	γνώσεις, φοιτητές νοσηλευτικής, πόνος	3	3	Λιάκου Αικατερίνη, Λουκάκη Αικατερίνη, Σωπασή Χρυσή	Ροβίθης Μ.	Δαφέρμου Παυλάκη	25/6/08	23/3/2009	8
57	2008/09	Γνώσεις των εργαζομένων νοσηλευτών στη χρήση ηλεκτρονικών υπολογιστών και ηλεκτρονικού εξοπλισμού στο χώρο του νοσοκομείου	νοσηλευτές, Η/Υ, εξοπλισμός νοσοκομείου	3	5	Ανδριανόπουλος Ανδρέας, Ανδριανόπουλος Δημήτρης, Λουλάκης Εμμανουήλ	Κωνσταντινίδης Θ.	Παυλακη Χαραλαμπακή	30/6/09	29/4/2010	9
58	2007/08	Γνώσεις των κλινικών νοσηλευτών για την αναγνώριση και αντιμετώπιση επιληπτικών σπασμών ενηλίκων	γνώσεις, κλινικός νοσηλευτής, επιληπτικός σπασμός	3	3	Αποστολάκη Ελισάβετ, Λύκου Αναστασία	Ανυφαντάκη Σ.	Ζωγραφάκης Κωνσταντινίδης	14/11/07	15/12/2008	13
59	2007/08	Γνώσεις των κλινικών νοσηλευτών για την εφαρμογή της διαδικασίας αιμοληψίας σε ασθενή	γνώσεις, αιμοληψία, κλινικός νοσηλευτής	3	3	Τσούφης Γεώργιο, Βελιβασάκης Ιωάννης	Ροβίθης Μ.	Ζωγραφάκης Κωνσταντινίδης	14/11/07	9/6/2008	6
60	2007/08	Γνώσεις, απόψεις και αντιλήψεις υγειονομικού προσωπικού και μη, σχετικά με την δωρεά οργάνων	γνώση, αντιλήψεις, υγειονομικό προσωπικό, δωρεά οργάνων	3	3	Ραφομανίκη Παναγιώτα, Ρουσάκη Ελένη, Στοϊδης Χρήστος	Κωνσταντινίδης Θ.	Παυλάκη Ροβίθης	25/6/08	11/6/2009	11
61	2003/04	Γνώση γονέων μαθητών πρωτοβάθμιας εκπαίδευσης σχετικά με το βρογχικό άσθμα	βρογχικό άσθμα, γνώσεις, γονείς	3	3	Ερηνάκης Νικόλαος, Ρούκης Μιχαήλ, Σφακιωτάκη Κων/να	Χατζάκης Κ.	Ανδρουλάκη	10/2/2004	15/4/2005	14
62	2004/05	Γνώση και εφαρμογή της κατ'οίκον μέτρησης της ΑΠ από τους υπερτασικούς ασθενείς	αρτηριακή πίεση, κατ'οίκον μέτρηση	3	1	Ανδρεαδάκη Ειρήνη, Κοκκινάκη Νίκη, Πρωτογεράκη Ευαγγελία	Λυδάκης Χ.	Παυλάκη Δαφέρμου	4/11/2004	5/4/2006	17
63	2005/06	Γνώση και στάση των μητέρων για αξιολόγηση και αντιμετώπιση πυρετού στα παιδιά	γνώσεις, στάσεις, μητέρες, παιδιά, πυρετός	3	3	Ματζάκου Κυπαρισσία, Κουτρουλάκη Μαρία	Μερκούρης Α.	ΣταυροπούλουΧαραλαμπακή	14/03/06	14/3/2007	12
64	2002/03	Γονιδιακή θεραπεία	γονιδιακή θεραπεία	2	6						
65	2004/05	Δημιουργία εγχειριδίου πρόληψης μυοσκελετικών προβλημάτων για τους νοσηλευτές και ιατρικό προσωπικό	πρόληψη, μυοσκελετικές παθήσεις, νοσηλευτές, ιατρικό προσωπικό	3	1	Λαγουδάκης Τζανουκάκη Σοφία	Τσιράκος Δ.		4/11/2004		
66	2007/08	Διαταραχές ύπνου στο νοσηλευτικό προσωπικό	διαταραχές ύπνου, νοσηλευτικό προσωπικό	3	5	Κλάδου Κωνσταντίνα, Χατζηνικόλα Αικατ, Αυγερινού Ειρήνη	Χαραλαμπακή Ε.	Ανυφαντάκη, Δαφέρμου	25/6/08	7/5/2009	10

67	2009/10	Διαταραχές ύπνου στους νοσηλευόμενους ασθενείς-συνέπειες στη ψυχική και σωματική τους υγεία	διαταραχές ύπνου, ασθενείς, συνέπειες	1	11	Δαρκαδάκη Αικατερίνη, Μεταξάκη Άννα, Μπακάλη Χριστίνα	Ζηδιανάκης Ζ.		17/3/10		
68	2006/07	Διατροφή εφήβων - νευρογενής ανορεξία	διατροφή, έφηβοι, νευρογενής ανορεξία	3	1	Αγκριθαράκη Μαρία, Κοντογιαννάκη Μαρία, Κυριακάκη Καλλιρόη	Χαραλαμπίκη Ε.	Παυλάκη Βασιλάκη Σ	28/3/07	8/4/2008	12
69	2007/08	Διατροφή και άσκηση στην υγεία των παιδιών της Ε' Δημοτικού (9-11 χρονών) στη πόλη της Σητείας	διατροφή, σωματική άσκηση, παιδιά	3	1	Τσαγκαράκης Εμμ, Γερακιανιάκης Βαλάντης, Γεωργαλός Γιώργος	Δαφέρμου Μ.	Παυλάκη Ζωγραφάκης	18/2/2008	17/12/2008	9
70	2006/07	Διατροφή και Παχυσαρκία σε παιδιά ηλικίας 10-11 ετών	διατροφή, παχυσαρκία, παιδιά	3	1	Κλειδή Στυλιανή, Κρουσανιώτακη Αγάπη	Δαφέρμου Μ.	Παυλάκη Κοτζαμπασάκη	28/3/07	1/11/2007	7
71	2004/05	Διατροφή και συνήθειες υγείας σε εργαζομένους σε βιομηχανία πλαστικών και πως επηρεάζονται από την εργασία τους	διατροφή, συνήθειες υγείας	3	1	Τσακουρίδου Ιωάννα, Νικολοβα Έλενα	Ανδρουλάκη Ζ.	Χαραλαμπίκη, Τζουανάκης	4/11/2004	25/11/2005	12
72	2008/09	Διατροφή στην εγκυμοσύνη και στη λοχεία	διατροφή, εγκυμοσύνη, λοχεία	3	1	Τζέλη Ευγενία, Τερζάκη Δήμητρα	Αγγελάκης Ε.		16/12/09		
73	2005/06	Διατροφικές συνήθειες και αγωγή υγείας σε παιδιά δημοτικού σχολείου Αξιολόγηση της υπάρχουσας κατάστασης με εργαστηριακό και σωματομετρικό έλεγχο	διατροφή, αγωγή υγείας, εργαστηριακές μετρήσεις, σωματομετρήσεις	3	1	Κυπριώτη Ανθούλα, Μαριάνου Μαρία, Τραβαγιάκη Άννα	Δαφέρμου Μ.	Ροβίθης Μιχ Χαραλαμπίκη Ελένη	29/11/2005	9/10/2006	10
74	2003/04	Διατροφικές συνήθειες των γυναικών στη διάρκεια της εγκυμοσύνης και της λοχείας.	διατροφή, εγκυμοσύνη	3	1	Ανδρουλάκη Νεκταρία, Κριτσωτάκης Εμμ., Τιτάκη Μαρία	Αγγελάκης Ε.	Δαφέρμου, Τζουανάκης	10/2/2004	14/3/2006	25
75	2007/08	Διατροφικές συνήθειες των νοσηλευτών στο ΠΑΓΝΗ	διατροφή, νοσηλευτές	3	1	Πλίγκου Δέσποινα, Μακρή Μαρία	Παχούμη Δ.	Χαραλαμπίκη, Δαφέρμου	10/10/07	8/1/2009	14
76	2008/09	Διατροφικές συνήθειες των φοιτητών στο Ηράκλειο	διατροφή, φοιτητές	3	1	Κοκκινάκη Καλλιόπη, Σφακιανάκη Μαρίνα	Ζηδιανάκης Ζ.		16/12/09		
77	2008/09	Διαφορές στο κοινωνικό κεφάλαιο μεταξύ εγκύων γυναικών που χρησιμοποιούν δημόσιες και ιδιωτικές υπηρεσίες υγείας	κοινωνικό κεφάλαιο, έγκυες, υπηρεσίες υγείας	3	3	Κρητικού Ειρήνη, Μιγαδάκη Ευαγγελία, Νεοφωτίστου Αυγουστίνα	Κριτσωτάκης Γ.	Κωνσταντινίδης, Δαφέρμου	1/10/08	3/4/2009	6
78	2007/08	Διαχείριση των χημειοθεραπευτικών-κυτταροτοξικών φαρμάκων από νοσηλευτές επιλεγμένων Νοσοκομείων του νομού Ηρακλείου	χημειοθεραπευτικά-κυτταροτοξικά φάρμακα, νοσηλευτές	1	10	Λιβανού Βασιλική, Μανιά Καλλιόπη	Σκανδαλάκη Ν.	Κωνσταντινίδης, Κριτσωτάκης	10/10/07	11/12/2008	14
79	2008/09	Διερεύνηση της γνώσης και εφαρμογής των κλινικών πρωτοκόλλων και η χρησιμότητα τους πάνω στην περιποίηση κολοστομιών	γνώση, εφαρμογή, κλινικό πρωτόκολλο, κολοστομία	3	3	Αρχοντάκης Χρήστος, Σταμέλου Αθανασία	Ροβίθης Μ.		9/11/09		
80	2007/08	Διερεύνηση της επαγγελματικής εξουθένωσης των Νοσηλευτών/τριών Χειρουργείου και Αναισθησιολογικού Τμήματος στα νοσοκομεία της Κρήτης	επαγγελματική εξουθένωση, νοσηλευτές, χειρουργείο, αναισθησιολογικό τμήμα	3	5	Νικολάου Ελισάβετ, Μυταρά Μαρία	Ζωγραφάκης - Σφακιανάκης Μ.	Χαραλαμπίκη, Κωνσταντινίδης	10/10/07	Ιουν-08	8
81	2005/06	Διερεύνηση της ετοιμότητας παροχής Α' Βοηθειών στο τόπο του ατυχήματος, από επαγγελματίες υγείας που απασχολούνται σε μονάδες Π.Φ.Υ στο Ν.Ηρακλείου	παροχή Α' βοηθειών, ατύχημα, επαγγελματίες υγείας, μονάδες ΠΦΥ	3	1	Μαργιολάκη Άννα, Ξημεράκη Ευτυχία, Τσιμπούκα Δήμητρα	Ζωγραφάκης - Σφακιανάκης Μ.	Ζηδιανάκης Ροβίθης	14/03/06	6/12/2006	8
82	2008/09	Διερεύνηση της κατάθλιψης-μανιοκατάθλιψης στην Τρίτη ηλικία	κατάθλιψη, μανιοκατάθλιψη, Τρίτη ηλικία	4	1	Κεφαλογιάννη Μαρία, Κούρου Αθηνά, Πλευριτάκη Αγγελική	Δαφέρμου Μ.		16/12/09		
83	2008/09	Διερεύνηση της οδικής συμπεριφοράς των φοιτητών του ΤΕΙ Κρήτης	οδική συμπεριφορά, φοιτητές	3	1	Βρούζου Μαρία, Παπαγεωργή Ειρήνη, Μπλεμένου Άννα	Ζωγραφάκης - Σφακιανάκης Μ.		16/12/09		

84	2008/09	Διερεύνηση της προσβασιμότητας των μεταναστών σε υπηρεσίες υγείας σε τρεις αστικές περιοχές της Ελλάδας	προσβασιμότητα, μετανάστες, υπηρεσίες υγείας	3	1	Παππά Λαέρτα, Τσουκαλά Καλλιόπη, Σκαλήρη Σοφία	Κριτωτάκης Γ.		16/12/09		
85	2003/04	Διερεύνηση της σχέσης του εμμηνορρυσιακού κύκλου και των διαταραχών εμμηνορρυσίας με την εργασία και την ποιότητα ζωής των γυναικών στις διάφορες ηλικιακές ομάδες	εμμηνορρυσιακός κύκλος, εργασία, ποιότητα ζωής	3	1	Γοραντωνάκη Ανθούλα, Ρωσίδου Δήμητρα	Αγγελάκης Ε.	Δαφέρμου, Κοτζαμπασακη	10/2/2004	7/9/2005	18
86	2003/04	Διερεύνηση της ψυχογενούς βουλιμίας στις γυναίκες κατά την περίοδο της εφηβείας-μέση ηλικίας	ψυχογενής βουλιμία, γυναίκες, εφηβεία, μέση ηλικία	4	1	Αβραμάκη Αθηνά, Μαρή Αικατερίνη, Χαλικαδάκη Αργυρή	Χαραλαμπάκη Ε.	Παυλάκη, Δαφέρμου	2/3/2004	13/10/2004	7
87	2008/09	Διερεύνηση του αιτιολογικού συμπλέγματος της στεφανιαίας νόσου στο νομό Ηρακλείου	στεφανιαία νόσος, αίτια	1	5	Κατσαλάκη Ειρήνη, Σέγκου Μαρία, Ψιμοπούλου Βασιλική	Ζωγραφάκης - Σφακιανάκης Μ.	Παυλάκη Κριτωτάκης	11/3/09	12/10/2009	19
88	2008/09	Διερεύνηση του βαθμού συμμόρφωσης των ασθενών μεσογειακής αναιμίας στην Κρήτη στις οδηγίες και στις προτεινόμενες συνθήκες διαβίωσης. Αγωγή Υγείας στη μεσογειακή αναιμία	βαθμός συμμόρφωσης, οδηγίες, ασθενείς, μεσογειακή αναιμία, αγωγή υγείας	3	1	Αμυργιαλάκη Μαρία, Λεράκη Δήμητρα, Σηφαλακή Νεκταρία-Ιουλίτσα	Ζωγραφάκης - Σφακιανάκης Μ.	Ροβίθης Κωνσταντίνιδης	16/2/09	10/3/2010	12
89	2005/06	Διερεύνηση των απόψεων νοσηλευτικού προσωπικού και ασθενών για την πληροφόρηση στο νοσοκομείο	πληροφόρηση, νοσοκομείο, νοσηλευτικό προσωπικό	3	5	Μιχελарάκη Αντωνία, Μυλωνοπούλου Βασίλ, Σχετάκη Σταυρ	Μερκούρης Α.	Παυλάκη Ροβίθης	29/11/2005	21/6/2007	18
90	2008/09	Διερεύνηση των γνώσεων του Νοσηλευτικού προσωπικού που εργάζεται σε Δημόσια Νοσοκομεία στην Ελλάδα σχετικά με την οξυγονοθεραπεία και την εφαρμογή της στην κλινική	γνώσεις, νοσηλευτικό προσωπικό, οξυγονοθεραπεία	3	3	Ηλία Ηλίας, Αντωνιάζα Άννα	Ροβίθης Μ.		9/11/09		
91	2008/09	Διερεύνηση των εκπαιδευτικών αναγκών των νοσηλευτών που εργάζονται σε ΜΕΘ σε σχέση με τα περιστατικά εισαγωγής στη ΜΕΘ	εκπαιδευτικές ανάγκες, νοσηλευτές, ΜΕΘ	3	5	Καρτσάκη Μαρία, Μελισσοουργάκη Φωτεινή, Μολουδάκη Μαρία	Κριτωτάκης Γ.		11/3/09		
92	2005/06	Διερεύνηση των συνδρόμου Mobbing στο νοσηλευτικό προσωπικό των δημόσιων νοσοκομείων νομού Ηρακλείου: Συγκριτική μελέτη μεταξύ των δυο μεγάλων δημοσίων νοσοκομείων "Βενιζελείου-Παναγιώτου και ΠΑΓΝΗ"	σύνδρομο Mobbing, νοσηλευτικό προσωπικό	3	5	Παπαδάκη Μαρίνα, Χουστουλάκη Ευαγγελία	Τσιράκος Δ.	Ροβίθης, Σταυροπούλου	29/11/2005	18/6/2007	18
93	2004/05	Διερεύνηση, ποιοτική ανάλυση και κατάταξη των νοσηλευτικών λαθών στη κλινική πράξη	νοσηλευτικά λάθη	3	3	Βερυκοκίδου Σεβαστή, Γιανναδάκη Ελένη, Μαργετουσάκη Ζαχαρούλα	Κακαβελάκης Κ.		8/2/05	27/9/2005	7
94	2005/06	Έγκαιρη διάγνωση του καρκίνου του μαστού. Η ενημέρωση του πληθυσμού και η συνήθης πρακτική πρόληψης	καρκίνος μαστού, έγκαιρη διάγνωση, ενημέρωση, πρόληψη	3	1	Κυπριωτάκη Αθανασία, Σταματάκη Σοφία, Τοψαχαλίδης Ελευθέριος	Αγγελάκης Ε.	Χαραλαμπάκη Παυλάκη	29/11/2005	24/5/07	17
95	2003/04	Εγκυματική νόσος στην παιδική ηλικία. Εκτίμηση των βραχυχρόνιων επιπτώσεων της στους ασθενείς και τις οικογένειές τους	εγκυματική νόσος, παιδιά	3	1	Μήτσα Έλλη-Βαρβάρα, Μαρτζούκου Έλενα, Τσέτσερη Κυριακή	Περγάμη Μ.	Δαφέρμου, Κακαβελάκης	10/2/2004	8/11/2006	32
96	2007/08	Εγχειρίδιο πρόληψης μυοσκελετικών διαταραχών για ιατρικό και νοσηλευτικό προσωπικό	μυοσκελετικές διαταραχές, νοσηλευτικό προσωπικό, ιατρικό προσωπικό	2	9	Τζανουκάκη Σοφία, Λαγουδάκης Νικόλαος	Τσιράκος Δ.	Παυλάκη Χαραλαμπάκη	16/4/08 ανανέωση	15/4/2010	23
97	2009/10	Έκβαση τραυματιών από τροχαία ατυχήματα στο νομό Ηρακλείου	τροχαία ατυχήματα	3	1	Κρεμμύδα Ευγενία, Μιχαηλίδου Δόμνα, Τοράκη Δέσποινα	Ζωγραφάκης - Σφακιανάκης Μ.		27/4/10		
98	2008/09	Εκλυτικοί παράγοντες αλλεργικού άσθματος στα παιδιά του Ν.Ηρακλείου	αλλεργικό άσθμα, εκλυτικοί παράγοντες	1	14	Ερέογλου Αρχόντισσα, Κρασανάκη Ελένη	Χαραλαμπάκη Ε.	Κριτωτάκης Ζωγραφάκης	9/9/08	16/10/2008	12

99	2007/08	Εκπαιδευτικές ανάγκες νοσηλευτών σε ψυχιατρικά ιδρύματα	ανάγκες, εκπαίδευση, νοσηλευτές	3	5	Προεστάκη Μαρία, Χαραλαμπη Ατζελίνα	Κριτωτάκης Γ.	Ζωγραφάκης Ροβίθης	25/6/08	9/11/2009	16
100	2006/07	Εκτίμηση αναγκών και στάσεις των συνοδών (συγγενείς-φίλοι) που φροντίζουν νοσηλευόμενους ασθενείς με καρκίνο	ανάγκες, στάσεις, συνοδοί ασθενών, καρκίνος	3	3	Κουκούλη Βασιλεία, Μαρινάκη Κωνσταντίνα	Κωνσταντινίδης Θ.	Χαραλαμπάκη Ροβίθης	23/1/2007	12/6/2008	16
101	2003/04	Εκτίμηση αναγκών ορθοπεδικών ασθενών και των απόμων που τους φροντίζουν μετά την εξοδό τους από το νοσοκομείο. Ο ρόλος του νοσηλευτή στην ικανοποίησή τους	ορθοπεδικά προβλήματα, ρόλος νοσηλευτή	3	5	Σιμποπούλου Παρασκευή, Αντύρα Κων/να	Κακαβελάκης Κ.	Ανδρουλάκη, Δαφέρμου	10/2/2004	20/4/2005	14
102	2004/05	Εκτίμηση βραχυχρόνιων αποτελεσμάτων των τοπικών εγχύσεων, στην αντιμετώπιση επώδυνων μυοσκελετικών συνδρομών	τοπική έγχυση, μυοσκελετικά σύνδρομα	2	9	Γαλάτεια - Θεοδώρα Μανιανή	Κακαβελάκης Κ.		8/2/05		
103	2008/09	Εκτίμηση επαγγελματικών κινδύνων, ατυχημάτων και αξιολόγηση των μέτρων πρόληψης σε ειδικές μονάδες νοσοκομείων	ατυχήματα, πρόληψη, ειδικές μονάδες νοσοκομείων	3	1	Σημαντήρα Αριάδνη, Χατζηδάκη Μαρία, Κοτσαριδίη Μαρία	Ζωγραφάκης - Σφακιανάκης Μ.	Κριτωτάκης Ροβίθης	16/2/09	10/11/2009	8
104	2002/03	Εκτίμηση επιπτώσεων των καταγμάτων ισχύου στην καθημερινή ζωή των ασθενών	κάταγμα, ισχύο	2	9	Καρτσωνάκη Μαρία, Μιχαλάκη Νίκη, Τριαντφύλλου Δέσποινα	Κακαβελάκης Κ.		21/2/2003	3/10/2003	7
105	2004/05	Εκτίμηση της εργονομίας του εργασιακού χώρου στο τομέα παιδιατρικής και παθολογικής: Συσχέτιση με την εμφάνιση μυοσκελετικών παθήσεων στους νοσηλευτές	μυοσκελετικές παθήσεις, νοσηλευτές, εργονομία χώρου εργασίας	3	5	Σκουλά Α, Κουκουβιτάκη Μ	Τσιράκος Δ.	Ανδρουλάκη, Ροβίθης	4/11/2004	20/2/2006	15
106	2004/05	Εκτίμηση της εργονομίας του εργασιακού χώρου στο Ορθοπεδικό και Χειρουργικό τομέα εργασίας: Συσχέτιση με την εμφάνιση μυοσκελετικών παθήσεων στους νοσηλευτές	μυοσκελετικές παθήσεις, νοσηλευτές, εργονομία χώρου εργασίας	3	5	Βατουσιανού Μαρία, Ραγκούση Βασιλική	Τσιράκος Δ.	Ροβίθης Κοτζαμπασάκη	4/11/2004	2/11/06	23
107	2003/04	Εκτίμηση της εργονομίας του εργασιακού χώρου στους τομείς Ορθ και Χειρουργ. Σε νέα και υπο αναβάθμιση παλαιά νοσοκομεία: case study Βενιζελείου και Θριάσειου Νοσοκομείου	εργονομία, εργασιακός χώρος, ορθοπεδική κλινική, χειρουργική κλινική	3	5	Βυθούλκα Αικατερ	Τσιράκος Δ.	Δαφέρμου, Κοτζαμπασάκη	10/2/2004	1/9/2006	30
108	2006/07	Εκτίμηση της εργονομίας του χώρου εργασίας και καταγραφή των μυοσκελετικών διαταραχών των διασωστών του ΕΚΑΒ. Συγκριτική μελέτη με το νοσηλευτικό προσωπικό	μυοσκελετικές διαταραχές, διασωστές ΕΚΑΒ, νοσηλευτές, εργονομία χώρου εργασίας	3	5	Σταματεράκη Ιωάννα	Τσιράκος Δ.	Χαραλαμπάκη Δαφέρμου	3/7/2007	13/11/2008	16
109	2004/05	Εκτίμηση της ποιότητας ζωής ασθενών με αυχεναλγία	ποιότητα ζωής, αυχεναλγία	3	1	Βαβιά Βαλαντούλα, Βιδάλη Ελένη, Χαλίκου Θέμης	Κακαβελάκης Κ.	Ανδρουλάκη, Δαφέρμου	8/2/05	26/9/2005	7
110	2004/05	Εκτίμηση του επιπέδου φυσικής δραστηριότητας σε άτομα Γ' ηλικίας Συγκριτική μελέτη σε αστικές και αγροτικές περιοχές	σωματική άσκηση, Τρίτη ηλικία	3	1	Λαυρεντάκη Αικ, Μπικάκη Γ, Σταράκη Σοφία	Κακαβελάκης Κ.	Κοτζαμπασάκη Χαραλαμπάκη	4/11/2004	11/10/06	23
111	2007/08	Εκτίμηση του κινδύνου εμφάνισης καρδιαγγειακής νόσου στον αγροτικό και στον αστικό πληθυσμό του νομού Ηρακλείου και διερεύνηση της στάσης τους απέναντι στους προδιαθεσικούς παράγοντες	καρδιαγγειακής νόσος, κίνδυνος, προδιαθεσικοί παράγοντες	1	5	Δαγαλάκη Αναστασία, Παχυλάκη Μαρία, Πετράκη Μαρίνα	Ζωγραφάκης - Σφακιανάκης Μ.	Δαφέρμου Παυλάκη	25/6/08	8/10/2009	15
112	2005/06	Εκτίμηση των βραχυχρόνιων επιπτώσεων των καταγμάτων του κάτω πέρατος κερκίδας στη ποιότητα ζωής	κατάγματα, κάτω πέρατος κερκίδας, ποιότητα ζωής	2	9	Ζερβάκη Εμμανουέλα, Κοκολογιαννάκη Αικατερίνη	Κακαβελάκης Κ.	Παυλάκη Κοτζαμπασάκη	29/11/2005	19/6/2007	18
113	2007/08	Εκτίμηση των γνώσεων των νοσηλευτών σχετικά με τη χρήση ενδομυϊκών ενέσεων	γνώσεις, νοσηλευτής, ενδομυϊκή ένεση	3	3	Μακρίδου Αντωνία, Χαϊδά Αδαμαντία, Τσιώρος Γεώργιος	Ανυφαντάκη Σ.	Χαραλαμπάκη, Δαφέρμου	14/11/07	7/5/2009	17
114	2006/07	Εκτίμηση χρήσης ασφάλειας και αποτελεσματικότητας της αυτομετάγγισης σε χειρουργημένους ορθοπαιδικούς ασθενείς	χρήση ασφάλειας, αυτομετάγγιση, ορθοπαιδικοί ασθενείς	1	1	Δαλαβέρου Κωνσταντίνα, Ζερβού Μαρία	Κακαβελάκης Κ.	Κριτωτάκης Δαφέρμου	28/3/07	10/6/2008	14

115	2002/03	Εμβόλια Νοσηλευτική Παρέμβαση	εμβολιασμός, νοσηλευτική παρέμβαση	3	1	Μαρκομιχελακη Αικατερίνη	Δαριβιανάκη Ε.		24/9/2002		
116	2008/09	Ενδονοσοκομειακές Λοιμώξεις του Ουροποιητικού συστήματος	ενδονοσοκομειακές λοιμώξεις, ουροποιητικό σύστημα	2	7	Ιωαννίδου Μαρία, Πετράκη Ευαθία, Καρουζάκη Βαλεντίνα	Ζηδιανάκης Ζ.		16/12/09		
117	2006/07	Εξοικείωση των φοιτητών ΑΕΙ Κρήτης και των σπουδαστών ΤΕΙ Κρήτης με τα πυροβόλα όπλα	φοιτητές, όπλα	3	1	Ναλμπάντη Αικατερίνη, Οικονομάκη Μαρία, Σαμψωνίδης αναστάσιος	Ζηδιανάκης Ζ.	Κρητσωτάκης Ζωγραφάκης	25/4/07	16/4/2008	11
118	2007/08	Επαγγελματική εξουθένωση του νοσηλευτικού προσωπικού ογκολογικών μονάδων του ΠΑΓΝΗ	επαγγελματική εξουθένωση, νοσηλεύτες, ογκολογικές μονάδες	3	5	Βαϊζόγλου Σοφία, Δένδη Μαρία	Κωνσταντινίδης Θ.	Δαφέρμου Ροβίθης	10/10/07	11/3/2009	17
119	2003/04	Επαγγελματικός προσανατολισμός και Νοσηλευτική	επαγγελματικός προσανατολισμός, νοσηλευτική	3	3	Γρηγοράκη Ευαγγελία, Κουκιανάκη Σοφία, Λελέκης Θεόφιλος	Χαραλαμπάκη Ε.	Δαφέρμου, Ανδρουλάκη	1/7/2004	22/9/2005	14
120	2008/09	Επείγοντα περιστατικά στην κοινότητα - η αντιμετώπισή τους	επείγοντα περιστατικά, κοινότητα, αντιμετώπιση	3	1	Δημητρίου Ιωάννης, Ορφανός Πέτρος, Ιακώβου Ιωάννα	Καταπότη Ζ.		21/1/09		
121	2002/03	Επείγουσα προνοσοκομειακή φροντίδα Υγείας στο νομό Ηρακλείου	προνοσοκομειακή φροντίδα υγείας	3	1						
122	2002/03	Επείγουσες καταστάσεις στην κοινότητα και αντιμετώπισή της	επείγουσες καταστάσεις, κοινότητα	3	1	Ζαχαριουδάκη Χρυσούλα, Κωνσταντινίδη Αγγελική	Δαφέρμου Μ.		14/3/2003	Μαρ-04	11
123	2008/09	Επιδημιολογικά χαρακτηριστικά και διαγνωστική προσέγγιση των διαταραχών ύπνου σε ενήλικες της Κρήτης	διαταραχές ύπνου, διάγνωση	3	1	Μοτάκη Βαλεντίνα, Πατακάκη Βαρβάρα, Σαριανίδου Ειρήνη	Σκανδαλάκη Ν.		10/6/09		
124	2008/09	Επιδημιολογική καταγραφή των ακρωτηριασμών σε διαβητικούς ασθενείς και διερεύνηση του βαθμού συμμόρφωσης των ασθενών για την πρόληψη τους	ακρωτηριασμοί, ΣΔ, ασθενείς, πρόληψη	3	1	Μοδιανάκη Χρυσάννα, Μουσαδάκη Ευαγγελία, Θεοδωράκη Γεώργιο	Ζωγραφάκης - Σφακιανάκης Μ.	Χαραλαμπάκη Δαφέρμου	16/2/09	29/10/2009	8
125	2003/04	Επιδημιολογική μελέτη - Οργάνωση του τραύματος στον Ελλαδικό χώρο - Ο ρόλος του νοσηλευτή	τραύμα, ρόλος νοσηλευτή	3	5	Τσουρά Χρήστο, Τσουρά Χρυσούλα	Δαφέρμου Μ.	Κοτζαμπασάκη, Ψαρρού	10/2/2004	21/4/2005	14
126	2004/05	Επιδημιολογική μελέτη εμβολιακής κάλυψης των σπουδαστών του ΤΕΙ Κρήτης με το εμβόλιο της Ηπατίτιδας Β	εμβολιασμός, φοιτητές, ηπατίτιδα Β	3	2	Βαμβακούση Φλώρα, Καπετανάκη Γεωργία	Ανδρουλάκη Ζ.	Απλαδά, Χαραλαμπάκη	8/2/2005	5/9/2005	6
127	2003/04	Επιδημιολογική μελέτη καταγραφής στοιχείων της φυματίωσης στους σπουδαστές του ΤΕΙ Κρήτης	φυματίωση, φοιτητές	1	14	Δασκαλάκη Νίκη, Μαγούλη Ευαγγελία	Ανδρουλάκη Ζ.	Μερκούρης, Απλαδά	1/7/2004	13/4/2005	9
128	2003/04	Επιδημιολογική μελέτη καταγραφής του προσδόκιμου ζωής μεταξύ ανδρών και γυναικών του Δήμου Κολυμβαρίου για την δεκαετία 1993-2003	προσδόκιμο επιβίωσης, άνδρες, γυναίκες	3	1	Σπιβανάκη Μαρία-Δέσποινα, Φασουλάκη Ελεονώρα	Δαφέρμου Μ.	Κοτζαμπασάκη, Μιχελαράκης,	1/7/2004	21/4/2005	9
129	2007/08	Επιδράσεις της εργονομίας και του τρόπου μεταφοράς της σχολικής τσάντας στις μυοσκελετικές διαταραχές και την σχολίωση σε παιδιά του Δημοτικού σχολείου	μεταφορά σχολικής τσάντας, μυοσκελετικές διαταραχές, σχολίωση, παιδιά	3	5	Δημητροκάλλη Φωτεινή, Τράτκου Γεωργία, Σουλαδάκη Μαρία	Τσιράκος Δ.	Ζωγραφάκης Χαραλαμπάκη	10/10/07	11/12/2008	14
130	2008/09	Επίδραση μεταπτυχιακών σπουδών στην επαγγελματική και προσωπική εξέλιξη του νοσηλευτή	μεταπτυχιακές σπουδές, εξέλιξη	3	5	Ίστενκο Αναστασία, Γναφάκη Δήμητρα	Σταυροπούλου Α.	Κριτσωτάκης Παυλάκη	5/11/08	27/4/2009	5
131	2002/03	Επίδραση της νυχτερινής βάρδιας στις συνήθειες ύπνου	νυχτερινή βάρδια, συνήθεια ύπνου	3	5	Αντωνάκη Εργίνη, Μισίρκα Αγγελική	Χατζάκης Κ.	Παυλάκη,, Ζωγραφάκης		30/9/2003	12
132	2006/07	Επίδραση των θρησκευτικών και πνευματικών πιστεύω στην ποιότητα ζωής ασθενών με χρόνιο μυοσκελετικό άλγος	χρόνιο μυοσκελετικό άλγος, απόψεις, ποιότητα ζωής, ασθενείς	2	9	Μίτσουλη Αθαν-Κων/να, Πέγκου Δήμητρα	Κακαβελάκης Κ.	Δαφέρμου Παυλάκη	03/10/06	7/3/2008	17

133	2004/05	Επίδραση των κλιματολογικών συνθηκών στο χρόνιο μυοσκελετικό άλγος	κλίμα, χρόνιο μυοσκελετικό άλγος	2	9	Στρατιδάκης Ιωάννης, Παπαδάκη Νίκη	Κακαβελάκης Κ.	Χαραλαμπάκη Δαφέρμου	4/11/2004	3/10/2005	10
134	2006/07	Επικινδυνότητα των εργασιακών καθηκόντων και μηχανισμοί τραυματισμού της ΣΣ των νοσηλευτών	κίνδυνος, εργασιακά καθήκοντα, μηχανισμοί τραυματισμού ΣΣ	3	5	Σαλούστρου Όλγα, Αναστασάκης Νίκος, Χρονάκης Πέτρος	Τσιράκος Δ.	Κριτσωτάκης Ζωγραφάκης	28/3/07	20/3/2009	23
135	2002/03	Επίπεδο γνώσεων α' βοηθειών	α' βοήθειες, γνώσεις	3	3	Αγγελάκη Ελένη, Τζανουδάκη Ειρήνη	Χατζάκης Κ.			3/10/2003	12
136	2003/04	Επίπεδο γνώσεων ΚΑΡΠΑ στον γενικό πληθυσμό του Ηρακλείου	γνώσεις, ΚΑΡΠΑ	3	3	Καραδημήτρη Σταμ, Συκιώτη Θηρεσία	Χατζάκης Κ.	Δαφέρμου, Μερκούρης	10/2/2004	12/4/2005	14
137	2002/03	Επίπεδο κατάρτισης και εκπαίδευσης νοσηλευτών σε θέματα εργονομίας. Συγκριτική μελέτη μεταξύ προσωπικού σε κεντρικά και περιφερειακά νοσοκομεία	εκπαίδευση νοσηλευτών, εργονομία	3	1	Ξενικάκη Νικόλαος, Φωτιάδου Ζωζώ	Τσιράκος Δ.		22/2/2003	13/10/2004	19
138	2008/09	Επιπλοκές θυρεοειδεκτομών και Νοσηλευτική παρέμβαση	επιπλοκές θυρεοειδεκτομών, νοσηλευτική παρέμβαση	1	4	Καμπάνη Μαρία, Χατζηπαναγιώτου Ευαγγελία	Ανδρουλάκη Ζ.		10/6/09		
139	2004/05	Επιπλοκές κακώσεων Σπονδυλικής στήλης: ο ρόλος του νοσηλευτή στην αντιμετώπισή του	κακώσεις, σπονδυλική στήλη, ρόλος νοσηλευτή	3	5	Ευθυμίου Άννα, Κουντουράκη Ειρήνη, Φλώρος Γεώργιος	Κακαβελάκης Κ.	Ανδρουλάκη	8/2/05	12/10/2005	8
140	2007/08	Επιπλοκές του σακχαρώδη διαβήτη στα κάτω άκρα. Νοσηλευτικές Παρεμβάσεις	ΣΔ, επιπλοκές, κάτω άκρα, νοσηλευτική παρέμβαση	1	4	Αρμεντζόγλου Μαρία, Κοσμάτου Ποθητή	Κωνσταντινίδης Θ.		10/10/07		
141	2006/07	Επιπολασμός του Ενεργητικού Καπνίσματος. Γνώσεις και απόψεις των φοιτητών αναφορικά με το παθητικό κάπνισμα και την ελληνική νομοθεσία σχετικά με το κάπνισμα σε δημόσιους χώρους	κάπνισμα, φοιτητές, νομοθεσία, απαγόρευση	3	1	Βαλινή Ελένη, Ρούτση Εβελίνα	Ροβίθης Μ.	Παυλάκη Δαφέρμου	13/12/06	20/11/2007	11
142	2004/05	Επιπολασμός των καρδιαγγειακών νόσων στο γενικό πληθυσμό. Ο ρόλος του νοσηλευτικού προσωπικού στη Π.Φ.Υ.	ΚΝΣ, νοσηλευτικό προσωπικό, ΠΦΥ	1	5	Μπαλά Σοφία, Μανιαδάκη Κλειώ, Καβαδία Σπιριδούλα	Παπαδημητρίου Ε.	Δαφέρμου Κοτζαμπασάκη	8/2/05	31/10/2006	20
143	2005/06	Επιπτώσεις της ανεπιθύμητης γονιμότητας σε νεαρή ηλικία	ανεπιθύμητη γονιμότητα	2	4	Μελαδάκη Αικατερίνη, Καζαλάκη Ευθυμία, Κρέτση Δήμητρα	Χαραλαμπάκη Ε.	Βασιλάκη, Τζουσανάκης	13/04/06	10/10/2007	17
144	2002/03	Επιπτώσεις της συστηματικής άσκησης σε νεαρές αθλήτριες	σωματική άσκηση, αθλήτριες, επιπτώσεις	3	1	Βαρδάκη Μαρία, Μεζίν Χότζα Αχμέτ, Χαρκιανάκη Άννα	Κακαβελάκης Κ.		14/3/2003	24/3/2004	12
145	2002/03	Εργονομικό περιβάλλον και μυοσκελετικές διαταραχές Νοσηλευτών	εργονομικό περιβάλλον, μυοσκελετικές διαταραχές, νοσηλευτές	3	5	Δασκαλάκη Σταυρούλα, Περσεμάτη Βίκη	Τσιράκος Δ.			3/10/2003	12
146	2002/03	Έρευνα για την αντισύλληψη (Μέθοδοι εφαρμογή τους - Ενημέρωση του πληθυσμού). Ο ρόλος των υπηρεσιών υγείας	αντισύλληψη, υπηρεσίας υγείας	3	1	Νικολουδάκη Μαρία, Φραγκέδη Σταυρούλα, Βασιλάκη Ρωξάνη-Ιωάννα	Αγγελάκης Ε.		Μαί-03	14/10/2004	17
147	2009/10	Έρευνα σχετικά με την ενημέρωση και την εφαρμογή μεθόδων αντισύλληψης σε σπουδαστές ΤΕΙ Κρήτης	ενημέρωση, εφαρμογή, αντισύλληψη, φοιτητές	3	3	Σμπιράκη Άννα, Σηφάκη Αικατερίνη	Αγγελάκη - Τζανουδάκη	Χατζάκης	17/3/10		
148	2005/06	Ευθανασία, στάση και αντίληψη των νοσηλευτών	ευθανασία, στάσεις, αντιλήψεις, νοσηλευτές	3	5	Φιοράκη Ιωάννα	Δαφέρμου Μ.	Παυλάκη Απλαδά	03/07/06	11/4/2008	21
149	2007/08	Εφαρμογή Γραφικών Προειδοποιήσεων στα πακέτα των τσιγάρων στην Ελλάδα: η επίδρασή τους σε ελληνικό έφηβο πληθυσμό	προειδοποιήσεις, πακέτα, τσιγάρα, έφηβοι	3	1	Τσιχλάκη Βιργινία, Καρκάση Παρασκευή	Δαφέρμου Μ.	Χαραλαμπάκη Κριτσωτάκης	10/10/07	27/11/2008	13
150	2007/08	Εφαρμογή προληπτικών μέτρων από το νοσηλευτικό προσωπικό για την αποφυγή των ενδοноσοκομειακών λοιμώξεων στα χειρουργικά τμήματα	πρόληψη, νοσηλευτικό προσωπικό, ενδοноσοκομειακές λοιμώξεις	3	1	Καλεμάκη Ελένη, Κοκκινάκη Άννα	Ροβίθης Μ.	Παυλάκη Κωνσταντινίδης	10/10/07	1/12/2008	13

151	2008/09	Εφαρμογή υγιεινής των χεριών των νοσηλευτών, συγκριτική αξιολόγηση σε παθολογικές και χειρουργικές κλινικές	υγιεινή, χέρια, νοσηλευτές, παθολογικές κλινικές, χειρουργικές κλινικές	3	5	Ντονη Μερίτα, Παπαντωνάκη Αργυρώ, Φτυλάκη Ελένη	Ζωγραφάκης - Σφακιανάκης Μ.	Παυλάκη Κων/δης	16/2/09	4/12/2009	9
152	2008/09	Έφηβοι και κατάθλιψη	κατάθλιψη, έφηβοι	4	1	Ματσόγλου Δάφνη, Μηλιώνη Ιωάννα	Ζηδιανάκης Ζ.	Σταυροπούλου Κριστωτάκης	21/1/09	24/3/2010	14
153	2007/08	Η HPV μόλυνση και η πρόληψη μέσω εμβολιασμού	HPV μόλυνση, πρόληψη, εμβολιασμός	3	1	Βλαχογιάννη Ζωή, Γαβαλά Χριστίνα, Χατζηδιάκου Ιωάννα	Ζωγραφάκης - Σφακιανάκης Μ.	Χαραλαμπάκη Κων/δης	10/10/07	12/6/2008	8
154	2003/04	Η αντίληψη του θανάτου στο χώρο επαγγελματιών υγείας	αντίληψη, θάνατος, επαγγελματίες υγείας	3	1	Μιχελουδάκη Χρυσή, Τσαουσιδου Δέσποινα, Χρήστου Μαρία	Μόσχοβος Θ.			22/3/04	12
155	2004/05	Η αποκλειστική νοσηλευτική φροντίδα στα νοσοκομεία του Ηρακλείου	αποκλειστική νοσηλευτική φροντίδα	3	5	Κυμηνά Μαρία, Τσαλαπατάνη Στέλλα	Χατζάκης Κ.	Δαφέρμου Κοτζαμπασάκη	8/2/05		
156	2009/10	Η γνώση των φοιτητών του ΤΕΙ Ηρακλείου σχετικά με τον εμβολιασμό κατά του καρκίνου του τραχήλου της μήτρας	γνώση, φοιτητές, εμβολιασμός, καρκίνος	3	3	Καραθανάση Χρήστο, Σαρδάνη Ευαγγελία, Τζαβάρα Σουέρα	Κριστωτάκης Γ.		27/4/10		
157	2006/07	Η Δημόσια Υγεία στη Κρήτη το πρώτο μισό του 20ού αιώνα	δημόσια υγεία	3	1	Καπαρουνάκη Αικατ, Περαντώνη Αριστέα, Φρουζάκη Ελένη	Κωνσταντινίδης Θ.	Ροβίθης Παυλάκη	23/1/2007	18/1/2008	11
158	2002/03	Η διατροφή ως αιτιολογικός παράγοντας για Ca στομάχου και παχέως εντέρου. Νοσηλευτική παρέμβαση	διατροφή, καρκίνος, νοσηλευτική παρέμβαση	3	1						
159	2008/09	Η διερεύνηση της ενημέρωσης των σπουδαστριών ΤΕΙ Κρήτης για τον καρκίνο του τραχήλου της μήτρας και τα μέτρα πρόληψής του	ενημέρωση, φοιτήτριες, καρκίνος, πρόληψη	3	3	Πιριτζή Κάλλια, Καμπουράκη Ελένη	Αγγελάκης Ε.	Χαραλαμπάκη Δαφέρμου	1/10/08	7/5/2009	7
160	2008/09	Η δυσθρεψία στην Τρίτη ηλικία	διατροφή, Τρίτη ηλικία	3	1	Κασαμπαλη Ευαγγελία, Στυτυχάκη Άννα	Καταπότη Ζ.		5/11/08		
161	2006/07	Η εμβολιαστική κάλυψη του νοσηλευτικού προσωπικού σε Δημόσια Νοσοκομεία της Ελλάδας και οι παράγοντες που την επηρεάζουν	εμβολιασμός, νοσηλευτικό προσωπικό	3	5	Κωβαίου Ειρήνη, Ρουμेलιώτη Παναγιώτα	Ροβίθης Μ.	Ζωγραφάκης	03/10/06	3/12/2007	14
162	2008/09	Η επίδραση της χρήσης ουσιών στη σεξουαλική ζωή των νέων	χρήση τοξικών ουσιών, σεξουαλική ζωή	3	1	Περβολαράκη Αικατερίνη, Τζουτζομήτρου Ουρανία	Κριστωτάκης Γ.		10/6/09		
163	2006/07	Η επίδραση του δείκτη μάζας σώματος και της διατροφής στην ανάπτυξη γυναικείας και ανδρικής οστεοπόρωσης	δείκτης μάζας σώματος, διατροφή, οστεοπόρωση	3	1	Πανατζής Γιώργος, Κριστωτάκη Μαρίνα	Δαφέρμου Μ.	Παυλάκη Ανδρουλάκη	23/1/2007	26/10/2007	9
164	2008/09	Η ευαισθητοποίηση των νέων ως μέτρο ενδυνάμωσης της τρίτης ηλικίας	ευαισθητοποίηση, νέοι, ενδυνάμωση, τρίτη ηλικία	3	1	Δαβράδου Ελευθερία, Σαβουδάκης Ιωάννης, Σαρρής Αντώνιος	Δαφέρμου Μ.	Παυλάκη Ζωγραφάκης	30/6/09	18/1/2010	6
165	2007/08	Η ικανοποίηση των νοσηλευτών από το επάγγελμά τους ως επιλογή καριέρας	ικανοποίηση, επάγγελμα νοσηλευτή	3	5	Περάκη Μαρία, Πλατάκη Θεοδώρα	Σταυροπούλου Α.	Παυλάκη Ροβίθης	25/6/08	6/4/2009	9
166	2004/05	Η κακοποίηση των παιδιών στις πόλεις σε σχέση με την επαρχία	κακοποίηση, παιδιά	3	1	Βουκάλη Στέλλα, Ζειμπέκη Αργυρώ	Κοτζαμπασάκη Θ.	Παυλάκη Μ Πάνου Β	8/2/05	23/3/2006	13
167	2002/03	Η κοινωνιολογική και θρησκευτική θεώρηση της άμβλωσης. Οι απόψεις των νοσηλευτών και των σπουδαστών	άμβλωση, απόψεις, νοσηλευτές, φοιτητές	3	3	Νικολούλη Ελένη, Μπιμπέρη Ανδριανή	Αγγελάκης Ε.	Μερκούρης, Δαφέρμου	14/3/2003	10/5/2005	25
168	2003/04	Η νοσηλευτική φροντίδα στην Μονάδα Εντατικής Νοσηλείας Νεογνών	νοσηλευτική φροντίδα, ΜΕΘ, νεογνά	3	2	Μωραϊτή Αικατερίνη, Παπαδάτου Ζωή	Παυλάκη Μ.	Δαφέρμου, Μέρκουρης	1/7/2004	5/7/2005	12
169	2004/05	Η νοσηρότητα του οξέως εμφράγματος στο νομό Ηρακλείου και η παρέμβαση του Νοσηλευτή	οξύ έμφραγμα, νοσηλευτική παρέμβαση	1	5	Τριβυζάκης Σταύρος, Μανδαλάκης Άγγελος, Κουτάντου Ειρήνη	Δαφέρμου Μ.	Κοτζαμπασάκη Ροβίθης	Απρίλης	13/3/2006	11

170	2008/09	Η παχυσαρκία στην ηλικία 14-18 και η σχέση της με τα ηλεκτρονικά μέσα ψυχαγωγίας, τη φυσική δραστηριότητα και τις σύγχρονες διατροφικές συνήθειες	παχυσαρκία, ηλεκτρονικά μέσα, σωματική άσκηση, διατροφή	3	1	Λυρώνη Μαρίνα, Περάκη Χριστίνα, Ράμφου Ευαγγελία	Ζηδιανάκης Ζ.	Κριτσωτάκης Ροβίθης	29/4/09	28/4/2010	11
171	2003/04	Η σημασία της Κρητικής διατροφής απέναντι στα καρδιαγγειακά νοσήματα	διατροφή, ΚΝΣ	3	1	Βαρδαβάς Κων/νος, Γατίδης Απόστ, Μπροφίδη Καλλ	Δαφέρμου Μ.		23/9/2003	22/3/04	5
172	2005/06	Η στάση του ιατρονοσηλευτικού προσωπικού απέναντι σε καρκινοπαθείς	καρκινοπαθείς, ιατρονοσηλευτικό προσωπικό	3	1	Μαρουλάκη Νίκη, Νικολαΐδη Αικατερίνη, Χαμαλάκη Ιωάννα	Καναβάκης Ε.	Μιχελάρκης Κωνσταντινίδης	23/05/06	30/10/2007	17
173	2006/07	Η στάση των εφήβων απέναντι στην αντισύλληψη	έφηβοι, αντισύλληψη	3	1	Ιγγλεζάκη Αναστασία, Καρπαθιωτάκη Ουρανία, Κόκκινου Γεωργία	Κωνσταντινίδης Θ.	Τσουμάνη Σταυροπούλου	28/3/07	16/10/2007	6
174	2007/08	Η στάση των Νοσηλευτών/τριών που εργάζονται στις Μονάδες Εντατικής Θεραπείας (ΜΕΘ) απέναντι στην ευθανασία	στάσεις, απόψεις, νοσηλευτικό προσωπικό, ευθανασία	3	3	Μπιτζαράκη Στυλιανή, Τσιλιλή Αριστέα, Φανταουτσάκη Μαρία	Παχούμη Δ.	Μιχελάρκης Κριτσωτάκης	10/10/07	10/6/2008	8
175	2002/03	Η συμβολή της κατ' οίκον νοσηλείας στο περιορισμό του κόστους παροχής υγείας στα δευτεροβάθμια και τριτοβάθμια νοσοκομεία	κατ'οίκον νοσηλεία, κόστος	3	3						
176	2006/07	Η συμμόρφωση του νοσηλευτικού προσωπικού σχετικά με τα μέτρα πρόληψης κατά των ενδοноσοκομειακών λοιμώξεων	λοιμώξεις, μέτρα πρόληψης, συμμόρφωση, νοσηλευτικό προσωπικό	3	5	Γρηγοράκη Ελισάβετ, Μανιά Ειρήνη, Δημητρέλου Μαρία	Μερκούρης Α.	Παυλάκη Ροβίθης	03/10/06	26/3/2007	5
177	2003/04	Η συνήθεια του καπνίσματος, η χρήση του αλκοόλ και άλλων εθιστικών ουσιών την περίοδο της εγκυμοσύνης, λοχείας και του θηλασμού	κάπνισμα, αλκοόλ, τοξικές ουσίες, εγκυμοσύνη, θηλασμός	3	1	Ψαράκη Αργυρώ, Καναβάκη Βικτωρία	Αγγελάκης Ε.		23/9/2003	14/10/04	12
178	2004/05	Η συχνότητα των καταγμάτων λόγω οστεοπόρωσης στη Κρήτη και η εκτίμηση των προβλημάτων που δημιουργούν	οστεοπόρωση, κατάγματα, συχνότητα	2	9	Καλλιτάκη Μαρία, Νάννου Δήμητρα	Ανδρουλάκη Ζ.	Χαραλαμπίκη Ψαρρού	8/2/2005	11/4/2006	14
179	2003/04	Ηπατίτιδα Β(HBV) και επιπτώσεις στη ζωή του ατόμου και του περιβάλλοντός του	Ηπατίτιδα Β, επιπτώσεις	1	1	Θεοδωράκη Ειρήνη, Σταματάκης Εμμ, Σταμούλης Γεώργιος	Θεοδωράκη Μ.	Χαραλαμπίκη, Κοτζαμπασάκη	10/2/2004	18/4/2005	14
180	2003/04	Θυρεοειδοπάθειες	θυρεοειδής	1	4	Χαρμπάση Αικατερίνη, Κοζάκη Αικατερίνη	Πετράκης Γ.	Παυλάκη, Δαφέρμου	10/2/2004	14/10/2004	8
181	2006/07	Ιατρική Δεοντολογία και νομικό πλαίσιο για την υποβοηθούμενη αναπαραγωγή - ο ρόλος του νοσηλευτή	δεοντολογία, νομοθεσία, υποβοηθούμενη αναπαραγωγή, ρόλος νοσηλευτή	3	5	Δουλγεράκη Ελευθερία, Δρουμπάκη Αργυρώ, Λεγάκη Φωτεινή	Αγγελάκης Ε.	Ροβίθης Σταυροπούλου	03/10/06	1/11/2007	12
182	2008/09	Ικανοποίηση νοσηλευτών από την εργασία τους	ικανοποίηση, νοσηλευτές, εργασία	3	5	Πεπέ Καλλιόπη, Μωραϊτή Σεβαστή	Σταυροπούλου Α.		10/6/09		
183	2007/08	Ικανοποίηση των φοιτητών Νοσηλευτικής στο ΑΤΕΙ Ηρακλείου από την κλινική τους εκπαίδευση	ικανοποίηση, φοιτητές νοσηλευτικής, κλινική εκπαίδευση	3	5	Κουντούρη Αγγελική, Σχοινοπολοκάκη Γεώργιο	Σταυροπούλου Α.	Κρητσωτάκης Δαφέρμου	14/11/07	10/6/2008	6
184	2002/03	Ιός της ερυθράς και κύηση	ερυθρά, εγκυμοσύνη	2	4	Πετραντωνάκη Ολίβια-όλγα, Τσουρουνάκη Αριστέα	Δαριβιανάκη Ε.		24/9/2002	29/9/2003	12
185	2004/05	Κακώσεις άνω και κάτω άκρων λόγω τροχαίων ατυχημάτων στο Νομό Ηρακλείου Κρήτης	κακώσεις, άνω και κάτω άκρα, τροχαία ατυχήματα	2	9	Παπαδάκη Ελισάβετ, Ρινακάκη Άννα, Τομάζου Γεωργία	Γιαννακουδάκης Ν.	Χαραλαμπίκη Παυλάκη	8/2/05	15/3/07	25
186	2002/03	Κακώσεις σπονδυλικής στήλης Νοσηλευτική παρέμβαση	σπονδυλική στήλη, κακώσεις	2	9						



187	2002/03	Κάπνισμα και αλκοόλ-εθισμός πρόληψη και θεραπεία στους νέους	κάπνισμα, αλκοόλ, πρόληψη	3	1	Στεφόπουλος Σπυρίδων, Παπαδοπετράκης Νικόλαος, Σαρρής Γεώργιο	Δαφέρμου Μ.		30/6/2003	29/3/2004	8
188	2006/07	Κάπνισμα στην εφηβεία	κάπνισμα, εφηβεία	3	1	Αγγέλου Ευαγγελία, Βέλλιου Αικατερίνη, Φεφατζή Μαρίνα	Ανδρουλάκη Ζ.	Χαραλαμπίκη Βασιλάκη		15/4/2008	18
189	2004/05	Καπνιστικές συνήθειες και συμπεριφορά καθηγητών μέσης εκπαίδευσης στο σχολικό περιβάλλον	κάπνισμα, καθηγητές, σχολεία	3	1	Χριστοπούλου Ευσταθία, Γκρέμου Αγγελική, Βαθυλάκη Μαρία	Χατζάκης Κ.	Κοτζαμπασάκη Σαββίδης	4/11/2004	13/12/2005	13
190	2004/05	Καρδιακή ανακοπή-αιφνίδιος καρδιακός θάνατος	καρδιακή ανακοπή, αιφνίδιος καρδιακός θάνατος	1	5	Γρηγοράκη Αικατερίνη, Βασιλαράκη Μαρία	Παπαδημητρίου Ε.	Ροβίθης Μιχαελαράκης	8/2/05	9/10/2006	20
191	2004/05	Καρδιακή ανεπάρκεια και ποιότητα ζωής	καρδιακή ανεπάρκεια, ποιότητα ζωής	1	5	Σεληνιωτάκης Κων/νος, Παπαδάκης Ιωάννης	Δαφέρμου Μ.	Κοτζαμπασάκη, Ροβίθης	5/7/2005	24/10/2005	3
192	2008/09	Καταγραφή απόψεων του νοσηλευτικού-μαιευτικού προσωπικού και επίδοκων μεταναστριών, σχετικά με την αντιμετώπιση τους κατά την παροχή υπηρεσιων υγείας σε δημόσια μαιευτήρια	απόψεις, μαιευτικό προσωπικό, επίτοκες, μετανάστριες, υπηρεσίες υγείας	3	3	Μαρινάκη Ανδριανή, Τσικουδάκη Ελένη, Χανιαλάκη Δέσποινα-Μαλέβη	Ροβίθης Μ.		11/3/09		
193	2008/09	Καταγραφή απόψεων των γονέων νοσηλευομένων παιδιών σχετικά με την παρεχόμενη φροντίδα υγείας από το νοσηλευτικό προσωπικό	απόψεις, γονείς, παιδιά, φροντίδα υγείας, νοσηλευτικό προσωπικό	3	3	Μαραγκάκη Βαρβάρα, Γεωργίου Βασιλική, Ανωγειανάκη Μαρία	Παυλάκη Μ.		16/12/09		
194	2008/09	Καταγραφή ασθενών με ΧΝ Νόσο σταδίων 3 και 4 στο γενικό πληθυσμό	χρόνια νοσήματα	1	9	Μπάνου Αθηνά, Φραγκιαδάκη Χριστίνα	Ζηδιανάκης Ζ.	Κριτσωτάκης, Ρίκος	16/2/09	21/4/2010	14
195	2006/07	Καταγραφή και ανάλυση των περιστατικών που προσέρχονται στο Ορθοπαιδικό ΤΕΠ τριτοβάθμιου νοσοκομείου. Ο ρόλος του νοσηλευτή στη διαχείρησή τους	ΤΕΠ, ορθοπεδικά περιστατικά, ρόλος νοσηλευτή	3	7	Κολοκάθης Παναγιώτης, Ζερβουδάκη Γεωργία, Καλαϊτζίδου Ελένη	Κακαβελάκης Κ.	Δαφέρμου Περγάμαλη	28/3/07	13/6/2008	14
196	2003/04	Καταγραφή και αξιολόγηση των διαιτητικών επιλογών των σπουδαστών ΤΕΙ Κρήτης στο χώρο του εστιατοριου	διατροφή, φοιτητές	3	1	Λιοδάκη Ιωάννα, Λιουδάκη Αναστασία, Λυμπρίτη Ελευθερία	Καταπότη Ζ.	Κοτζαμπασάκη, Δαφέρμου	10/2/2004	11/1/2006	23
197	2008/09	Καταγραφή και νοσηλευτική φροντίδα των σεξουαλικά μεταδιδόμενων νοσημάτων και ανεπιθύμητων εγκυμοσύνων σε 2 νομούς της Κρήτης χανίων - Ρεθύμνου	νοσηλευτική φροντίδα, σεξουαλικά μεταδιδόμενα νοσήματα, εγκυμοσύνη	3	2	Τσιμπογιάννη Γεωργία, Παναρετάκι Χρυσούλα	Κωνσταντινίδης Θ.		16/12/09		
198	2008/09	Καταγραφή νοσημάτων και κοινωνική αντιμετώπιση σε άτομα της τρίτης ηλικίας στο νομό Ηρακλείου	νοσήματα, αντιμετώπιση, Τρίτη ηλικία	3	1	Βέλιου Φατιώνα, Γαστεράτου Μαρία	Ζηδιανάκης Ζ.		16/12/09		
199	2007/08	Καταγραφή περιστατικών που εμφανίζονται στην ΠΦΥ στο νομό Ηρακλείου και ο τρόπος που αντιμετωπίζονται	ΠΦΥ, περιστατικά, τρόπος αντιμετώπισης	3	1	Βράχας Νικόλαος, Πρωτοπαπαδάκη Αικατ, Ψαθάκη Αικατερίνη	Τσουμάνη Ν.	Κων/δης Δαφέρμου	16/4/08	9/6/2009	13
200	2007/08	Καταγραφή προβλημάτων που παρουσιάζονται στη Τρίτη ηλικία και ο ρόλος του Νοσηλευτή	προβλήματα, Τρίτη ηλικία, ρόλος νοσηλευτή	3	5	Βεβέ Ελισάβετ, Διαμαντοπούλου Μόσχα, Μαραγκουδάκη Κυριακή	Τσουμάνη Ν.	Κριτσωτάκης Κωνσταντινίδης	16/4/08	10/6/2009	13
201	2008/09	Καταγραφή της συχνότητας των ατυχημάτων σε παιδιά σε Τριτοβάθμιο Πανεπιστημιακό Γενικό νοσοκομείο	ατυχήματα, παιδιά	3	1	Τριανταφύλλου Γλυκερία, Γαλεράκη Φωτεινή, Περυσινάκη Γεωργία	Ροβίθης Μ.	Παυλακη Ρίκος	11/3/09	15/3/2010	12
202	2006/07	Καταγραφή του εθισμού στο διαδίκτυο και των επιπτώσεών του σε φοιτητές του τμήματος Νοσηλευτικής του ΑΤΕΙ Κρήτης	διαδίκτυο, φοιτητές, νοσηλευτική	3	1	Στασινοπούλου Ευγενία, Σταθάκη Καλλιόπη	Ροβίθης Μ.	Δαφέρμου Κωνσταντινίδης	13/12/06	23/5/2008	17

203	2008/09	Καταγραφή φαρμακευτικού υλικού και αντιμετώπιση επειγόντων περιστατικών σε σχολεία πρωτοβάθμιας εκπαίδευσης	φαρμακευτικό υλικό, σχολεία	3	1	Καλομοίρη Γεωργία, Νικάκη Ελευθερία	Κωνσταντινίδης Θ.		30/6/09		
204	2005/06	Κατάθλιψη και ηλικιωμένοι	κατάθλιψη, ηλικιωμένοι	4	1	Χατζογιαννάκη Γαλάτεια, Μπαλαγούρα Αριστέα	Δαφέρμου Μ.	Κωνσταντινίδης Μιχελάρκης	23/05/06	15/4/2008	22
205	2005/06	Κατάθλιψη και συστηματικός ερυθματώδης λύκος	κατάθλιψη, συστηματικός ερυθματώδης λύκος	4	1	Αντωνογιαννάκη Αικατερ, Τουρανάκου Σταυρούλα, Μαρινάκης Γρηγόρης	Καναβάκης Ε.	Μιχελάρκης Ροβίθης	29/11/2005	6/3/2007	15
206	2007/08	Κεντρικοί Φλεβικοί καθετήρες, λοιμώξεις και μέτρα πρόληψης	κεντρικοί φλεβικοί καθετήρες, λοιμώξεις, πρόληψη	3	1	Βεληβασάκη Πηνή, Γαλανάκη Ευαγγελία, Ταχματζίδου Καλλιόπη	Ροβίθης Μ.	Παυλάκη Ζωγραφάκης	16/4/08	2/12/2008	7
207	2002/03	Κήλη μεσοσπονδύλου δίσκου	κήλη, οσφυϊκή μοίρα, σπονδυλική στήλη	2	9	Σκουτέλη Ειρήνη, Ταμιωλάκη Μαρία, Βίτσου Χριστίνα	Σουλτάτου Ι.		14/3/2003	24/3/2004	12
208	2002/03	Κίρρωση ήπατος. Αιτιολογικοί παράγοντες, επιπλοκές και Νοσηλευτική Παρέμβαση	κίρρωση ήπατος, νοσηλευτική παρέμβαση	1	2	Αντωνάκης Νικήτας, Χατζηπανάγος Μιχαήλ	Σκορδίλης Π.		24/9/2002		
209	2003/04	Κλειστή και ανοικτή περιθαλψη ηλικιωμένων	περιθαλψη ηλικιωμένων	3	1	Βαρδιάμπαση Κων/να, Κορδάκη Χρυσοβαλάντου, Τζομπανάκη Αιμελία	Δαφέρμου Μ.		30/6/2003	12/10/04	15
210	2002/03	Κλωνοποίηση. Μύθοι και πραγματικότητα για ένα θέμα που θα απασχολήσει την ανθρωπότητα τα επόμενα χρόνια	κλωνοποίηση	2	4	Γαλετάκη Μαρία, Γιαννουλάκη Μαρία	Αγγελάκης Ε.		15-Mar	13/10/2004	18
211	2008/09	Κοινωνική αλληλεγγύη και προστασία του παιδιού στην περιοχή του Λάκκου από τον Δήμο Ηρακλείου	κοινωνική αλληλεγγύη, προστασία, παιδιά	3	3	Δατσέρη Ειρήνη, Τακιρτάκογλου Ουρανία, Σκουλούδη Χρυσούλα	Δαφέρμου Μ.		9/11/09		
212	2008/09	Κοινωνική αλληλεγγύη και προστασία των ευπαθών ομάδων στην περιοχή του Λάκκου από τον Δήμο Ηρακλείου	κοινωνική αλληλεγγύη, προστασία, ευπαθείς ομάδες	3	3	Γράσσου Καλλιόπη, Καρκανάκη Ελένη, Ψυχάρη Μαρία	Δαφέρμου Μ.		9/11/09		
213	2008/09	Κωδικοποίηση των πτυχιών νοσηλευτικών εργασιών του τμήματος νοσηλευτικής την τελευταία δεκαετία (1997-2007)	πτυχιακές εργασίες, νοσηλευτές	3	5	Φουντής Μηνάς, Χαλασοφουνάκης Χαράλαμπος	Κωνσταντινίδης Θ.		11/3/09		
214	2008/09	Λειτουργικό αποτέλεσμα αποκατάστασης ασθενών μετά από κάταγμα ισχίου	ασθενείς, κάταγμα ισχίου	2	9	Μητράκου Θεοφανή, Μπορμπουδάκη Μαρία, Σταυράκη Μαρία-Λαμπροθέα	Ζωγραφάκης - Σφακιανάκης Μ.		19/2/10		
215	2003/04	Λοιμώδη νοσήματα κατά την παιδική ηλικία και ο ρόλος του Νοσηλευτή	λοιμώδη νοσήματα, παιδική ηλικία, ρόλος νοσηλευτή	3	5	Στρατινάκη Μαρία, Σαριδάκη Μαρία, Σταυρουλάκης Γεώργιος	Παυλάκη Μ.	Χαραλαμπάκη, Κοτζαμπασάκη	1/7/2004	19/10/2005	15
216	2006/07	Λοιμώξεις σε ασθενείς με ΧΝΑ. Μια προοπτική μελέτη	λοιμώξεις, ΧΝΑ	1	9	Λημναίου Εμμ, Παπαδάκη Ειρήνη, Πέππα Ροδάνθη	Ζηδιανάκης Ζ.	Ανυφαντή, Βογιατζιζιάκη	03/10/06	22/11/2007	13
217	2006/07	Λοιμώξεις στην ογκολογική κλινική ΠΑΓΝΗ από φλεβοκαθετήρες/κεντρικούς φλεβικούς καθετήρες. Μια προοπτική μελέτη	λοιμώξεις, ογκολογική κλινική	1	10	Καζακίδου Αναστασία, Μπέικο Μπλερίνα	Ζηδιανάκης Ζ.	Κριτσωτάκης Ροβίθης	03/10/06	12/12/2008	26
218	2008/09	Μελέτη καταγραφής γνώσεων και προθυμίας γενικού πληθυσμού για την παροχή Α' βοθηθιών σε περίπτωση τροχαίου ατυχήματος	γνώσεις, Α' βοθηθίες, τροχαία ατυχήματα	3	3	Μανδακάκη Πηνελόπη, Σηφάκη Γεωργία	Κριτσωτάκης Γ.		3/4/09		
219	2006/07	Μελέτη καταγραφής παιδικών ατυχημάτων που αντιμετώπιστηκαν στα νοσοκομεία ΠΑΓΝΗ Ηρακλείου και Αγίου Γεωργίου Χανίων κατά το έτος 2006	παιδικά ατυχήματα, νοσοκομεία	3	1	Γεωργιλαδάκη Αλεξάνδρα, Μπριμπίλη Δημητρα	Σκανδαλάκη Ν.	Ζωγραφάκης Μιχελάρκης	28/3/07	5/6/2008	14

220	2008/09	Μελέτη καταγραφής του υλικού του φαρμακείου πρώτων βοθηθιών οχημάτων και καταγραφή των γνώσεων χρήσης του υλικού από τους οδηγούς	φαρμακείο οχημάτων, πρώτες βοήθειες, γνώσεις, οδηγοί	3	3	Γρηγοράκης Μιχάλης, Μπανάκου Αικατερίνη, Σέγκου Ειρήνη	Ροβίθης Μ.	Κριτσωτάκης Παυλάκη	16/2/09	6/10/2009	7
221	2003/04	Μελέτη Μυοσκελετικών προβλημάτων σε σπουδαστές νοσηλευτικής	μυοσκελετικές παθήσεις, φοιτητές	2	9	Κοντορινάκη Μαρία, Μαρτζακλή Άννα	Κακαβελάκης Κ.	Μιχελαράκης, Δαφέρμου	10/2/2004	27/9/2005	19
222	2009/10	Μελέτη παιδιών με επιληψία στη Κρήτη που εξετάστηκαν στις παιδιατρικές κλινικές και το παιδονευρολογικό ιατρείο του ΒΓΝΗ κατά την περίοδο 2004-2008	επιληψία, παιδιά	2	6	Κορνηλάκη Αικατερίνη, Μαρκάκη Μαρία, Περυσινάκη Μαρία	Παυλάκη Μ.		27/4/10		
223	2009/10	Μελέτη ποιότητας ζωής ινσουλινοεξαρτωμένων ατόμων	ποιότητας ζωής, ινσουλινοεξαρτώμενα άτομα	3	1	Λαγουδάκη Μαρία, Περδικάκη Ευαγγελία	Σταυροπούλου Α.		17/3/10		
224	2004/05	Μελέτη συγγενών ανωμαλιών και παθήσεων σπονδυλικής στήλης σε παιδιά 6-12 ετών	σπονδυλική στήλη, συγγενείς ανωμαλίες, παθήσεις, παιδιά	2	9	Χειλά Καλλιόπη, Κατσιαδάκη Αργυρώ	Γιαννακουδάκης Ν.	Κοτζαμπασάκη Απλαδά	8/2/05	6/11/2006	20
225	2006/07	Μελέτη της ακτινικής επιβάρυνσης του προσωπικού από ακτινοσκοπικά υποβοηθούμενες πράξεις στην επεμβατική καρδιολογία	ακτινική επιβάρυνση, προσωπικό, επεμβατική καρδιολογία	5	1	Αμβροσιάδη Μαρία	Θεοχαρόπουλος	Χαραλαμπάκη Ζωγραφάκης	28/3/07	16/4/08	12
226	2007/08	Μελέτη της γνώσης των σημαντικότερων παραγόντων κινδύνου σε ογκολογικούς και μη ογκολογικούς ασθενείς στην εμφάνιση του καρκίνου	γνώση, παράγοντες κινδύνου, ασθενείς, καρκίνος	3	3	Αλεξίου Μαρία, Κυριακάκη Ειρήνη, Σταμπεδάκη Σοφία	Κωνσταντινίδης Θ.	ρίκος Ζωγραφάκης	25/6/08	14/4/2010	21
227	2007/08	Μελέτη των αναγκών και της επιβάρυνσης των φροντιστών ασθενών με Alzheimer	νόσος Alzheimer, ανάγκες, επιβάρυνση, φροντιστές	1	6	Κουλούρη Θεοδώρα, Περηφάνου Ελευθερία	Σταυροπούλου Α.	Κριτσωτάκης, Δαφέρμου	23/1/08	29/4/2009	15
228	2007/08	Μελέτη των γνώσεων του νοσηλευτικού προσωπικού σχετικά με την διαδικασία της ενδοφλέβιας χορήγησης υγρών και φαρμάκων	γνώσεις, νοσηλευτικό προσωπικό, φάρμακα, υγρά, ενδοφλέβια χορήγηση	3	3	Θεοδωσάκη Ουρανία, Παπαμαστοράκη Κρυστάλλη, Φοβάκης Παναγιώτης	Ροβίθης Μ.	Δαφέρμου Ζωγραφάκης	23/1/2008	26/11/2009	22
229	2003/04	Μελέτη των παραμέτρων κατοχής και χρήσης βοηθημάτων βάδισης σε άτομα τρίτης ηλικίας	βοηθήματα βάδισης	3	1	Τραμπάκουλου Βασιλική, Σταυρακάκη Ευαγγελία	Κακαβελάκης Κ.	Δαφέρμου, Κοτζαμπασάκη	10/2/2004	19/4/2005	14
230	2007/08	Μεταβολικό σύνδρομο και συχνότητα στεφανιαίας νόσου	μεταβολικό σύνδρομο, ΣΝ	1	5	Σπυρέλλη-Χαμαλάκη Κωνσταντίνα	Ζηδιανάκης Ζ.	Κριτσωτάκης Δαφέρμου	16/4/08	20/1/2010	21
231	2002/03	Μεταμόσχευσεις οργάνων 'Λογική και προκατάληψη' [Ηθική, Πεπιοθήσεις, Αποδοχές]	μεταμόσχευση	3	3	Βαρελίδου Άννα, Γιαννίκου Κανέλλα	Δαφέρμου Μ.		21/2/2002		
232	2006/07	Μεταμόσχευση και δωρεά οργάνων. Στάση και αντιλήψεις των φοιτητών του ΤΕΙ Ηρακλείου και των κατοίκων Ηρακλείου	μεταμόσχευση, δωρεά οργάνων, αντιλήψεις, φοιτητές	3	3	Μουδανίδου Σοφία, Ντσαούτη Διαμάντω, Παπαδοπούλου Βασιλική	Ζηδιανάκης Ζ.	Δαφέρμου Ζωγραφάκης		16/4/2008	18
233	2008/09	Μέτρηση του επιπέδου πληροφόρησης του αγροτικού πληθυσμού για τον καρκίνο του παχέως εντέρου σε δυο χωριά της ελληνικής περιφέρειας	πληροφόρηση, καρκίνος	1	10	Βλαχοστεργίου Φανή, Φωτιάδου Ευαγγελία	Ρίκος Ν.		30/6/09		
234	2007/08	Μητρικός Θηλασμός (βιολογική, ψυχοκοινωνική και οικονομική προσέγγιση)	θηλασμός	3	3	Πορφυράκη Γεωργία	Καταπότη Ζ.		25/6/08		
235	2002/03	Μητρικός θηλασμός και η μέγιστη συμβολή στην ανάπτυξη ενός υγιούς παιδιού	θηλασμός	3	3	Αποστολάκη Γεωργία, Μισούλη Φλώρα	Θεοδωράκη Μ.	Δαφέρμου, Ροβίθης	14-Μαρ	13/6/2005	26
236	2003/04	Μητρικός θηλασμός και το φιλικό προς το βρέφος νοσοκομείο	θηλασμός	3	3	Δαγαλάκη Γεωργία, Κατσαπρακάκη Ευαγγ.	Θεοδωράκη Μ.	Τζουανάκης, Κοτζαμπασάκη	10/2/2004	24/10/2005	20
237	2003/04	Μυασθένεια και νοσηλευτική αντιμετώπιση	μυασθένεια, νοσηλευτική παρέμβαση	3	5	Δελάνη Αικατερίνη, Σχετάκη Στεφάνια, Ρουσάκη Γεωργία	Χαραλαμπάκη Ε.		17/4/2003	23/3/04	11
238	2008/09	Μυοσκελετικές διαταραχές και παθήσεις σε νοσηλευτικό προσωπικό στην Κρήτη: βιβλιογραφική ανασκόπηση	μυοσκελετικές διαταραχές, νοσηλευτικό προσωπικό, ανασκόπηση	2	9	Πλατισιάκη Ρόδη, Φιλίτση Ευαγγελία	Τσιράκος Δ.		11/3/09		

239	2006/07	Μυοσκελετικές διαταραχές σε ιατρικό και νοσηλευτικό προσωπικό νοσοκομείων της Κρήτης και της Ρόδου: Συγκριτική Μελέτη	μυοσκελετικές διαταραχές, νοσηλευτικό προσωπικό	2	9	Κωστή Καθολική, Σκιαδά Μαρία	Τσιράκος Δ.	Παυλάκη Κωνσταντινίδης	28/3/07	8/12/2008	20
240	2004/05	Μυοσκελετικές διαταραχές σε ιατρικό προσωπικό Δημ νοσοκομείου: Συγκριτική μελέτη με το νοσηλευτικό προσωπικό	μυοσκελετικές διαταραχές, νοσηλεύτες, ιατρικό προσωπικό	3	5	Παπαδομαρκάκη Σ, Κωτισσιπούλου Παν	Τσιράκος Δ.	Κριτωτάκης, Παυλάκη	4/11/2004	29/6/2009	55
241	2006/07	Μυοσκελετικές διαταραχές σε ιατρικό προσωπικό δημοσίων νοσοκομείων Ν. Ηρακλείου: Συγκριτική Μελέτη νοσηλευτικού προσωπικού	μυοσκελετικές διαταραχές, νοσηλευτικό προσωπικό	2	9	Κωτισσιπούλου Παναγ, Παπαδομαρκάκη Στέλλα	Τσιράκος Δ.		3/7/2007	25/6/2009	23
242	2004/05	Μυοσκελετικές διαταραχές σε καθηγητές φυσικής αγωγής δημοσίων και ιδιωτικών σχολείων: Συγκριτική μελέτη με το νοσηλευτικό προσωπικό	μυοσκελετικές διαταραχές, καθηγητές φυσικής αγωγής, νοσηλεύτες	3	5	Μπανάσιου Ελένη, Κατσαμποζάκη Ελένη, Γριβάκη Μαρία	Τσιράκος Δ.	Ανδρουλάκη, Χαραλαμπίκη		19/12/2006	18
243	2007/08	Μυοσκελετικές διαταραχές στο ιατρικό προσωπικό νοσοκομείων στη Α' βάρθια και Β' βάρθια φροντίδα υγείας Νομού Ηρακλείου	μυοσκελετικές διαταραχές, ιατροί	2	9	Κάππα Χρυσάνθη, Παπαχαράλμπους Ευαnthία	Τσιράκος Δ.	Δαφέρμου Παυλάκη	10/10/07	6/10/2008	11
244	2002/03	Νοσηλευτική παρέμβαση και αντιμετώπιση στο πληθυσμό του νομού Ηρακλείου και των Χανίων σε κατάσταση χημικού ή βιολογικού πολέμου	νοσηλευτική παρέμβαση, πληθυσμός, χημικός πόλεμος, βιολογικός πόλεμος	3	3	Καραβατάκη Μαρία, Μιλωνά Αλεξάνδρα, Χριστοδουλάκη Μαρία	Χατζηδάκης Γ.		21/2/2002	8/6/2004	27
245	2003/04	Νέες τεχνολογίες και νοσηλευτική εκπαίδευση στην Ελλάδα	νέες τεχνολογίες, νοσηλευτική εκπαίδευση	3	5	Δρακομαθιουλάκης Μιχάλης	Γιαχνάκης Ε.	Δαφέρμου, Κοτζαμπασακη	23/9/2003	24/10/07	49
246	2003/04	Νεογνικές Λοιμώξεις	λοιμώξεις, νεογνό	1	12	Δαμανάκη Αμαλία, Μπουζαλά Αναστ, Χονδράκη Αναστ	Θεοδωράκη Μ.	Δαφέρμου, Κοτζαμπασακη	10/2/2004	26/5/2005	15
247	2003/04	Νεογνικός Ίκτερος	ίκτερος	1	12	Σαραντοπούλου Ευαγγ.	Θεοδωράκη Μ.		10/2/2004	14/10/2004	8
248	2002/03	Νεφρωσικό σύνδρομο της παιδικής ηλικίας	νεφρωσικό σύνδρομο	1	9	Καλαϊτζάκη Μαρία, Τσαρδελίδου Παυλίνα	Μωραϊτάκη Π.		24/9/2002	29/9/2003	12
249	2002/03	Νοσηλευτικές διαστάσεις στην προσέγγιση του πολυτραυματία	νοσηλευτική φροντίδα, πολυτραυματίας	3	2	Κουρκουτάκη Αντιγόνη, Βλαμάκη Δήμητρα, Ρουμπτεδάκη Μαριάννα	Σταυρουλάκης Σ.		21/2/2003	9/6/2004	14
250	2007/08	Νοσηλευτική παρέμβαση στη διαχείριση χρόνιου αλκοολισμού στην πρωτοβάθμια φροντίδα υγείας	ΠΦΥ, αλκοόλ, νοσηλευτική παρέμβαση	3	1	Βουκελάτου Αιμιλία, Καστρισιού Ευαγγελία, Μπλαζάκη Χρυσάνθη	Τσουμάνη Ν.	Ζωγραφάκης Ροβίθης	25/6/08	10/6/2009	11
251	2002/03	Νοσηλευτική αντιμετώπιση Β. άσθματος στην παιδική ηλικία	άσθμα, παιδιά, νοσηλευτική φροντίδα	1	14						
252	2006/07	Νοσηλευτική αποκατάσταση και διαχείριση ορθοπεδικών ασθενών	ορθοπεδικός ασθενής, νοσηλευτική παρέμβαση	2	9	Στρατάκης Ελευθέριος, Γιαννακουδάκη Αικατερίνη-Κυριακή	Κακαβελάκης Κ.	Κριτωτάκης Κωνσταντινίδης	28/3/07	10/4/2008	12
253	2007/08	Νοσηλευτική και μαζικές καταστροφές	μαζικές καταστροφές, νοσηλευτική	3	3	Συγγελάκης Ελευθέριος, Ανδρεαδάκης Κων/νος	Σκανδαλάκη Ν.	Ροβίθης Κριτωτάκης	16/4/08	22/3/2010	23
254	2002/03	Νοσηλευτική και υγιεινός τρόπος ζωής μια ολέθρια σχέση	νοσηλευτική, τρόπος ζωής	3	3	Μπομπολάκη Δέσποινα, Σταματελοπούλου Ακριβή	Σαββίδης Ν.		14-Μαρ	26/3/2004	12
255	2002/03	Νοσηλευτική παρακολούθηση χρονίων πασχόντων ηλικιωμένων κατ'οίκον	νοσηλευτική φροντίδα, χρόνια νοσήματα, ηλικιωμένος	3	2	Κουτεντάκη Κων/νο, Κορνελακης Εμμανουήλ	Ανδρουλάκη Ζ.		2/7/2002		
256	2002/03	Νοσηλευτική προσέγγιση σε ασθενείς με αλλαγμένη σωματική εικόνα	νοσηλευτική παρέμβαση	3	3	Μαρινάκη Ειρήνη, Μεταβιτισαδη Μαρία	Παυλάκη Μ.		23/2/2003		
257	2002/03	Νοσηλευτική προσέγγιση χειρουργημένων διαβητικών	νοσηλευτική παρέμβαση, σακχαρώδης διαβήτης	1	4	Δεμερτζή Αικατερίνη, Κατσογιάννη Ευαγγελία	Παυλάκη Μ.		21/2/2002		
258	2007/08	Νοσηλευτική φροντίδα ασθενών με καρκίνο λάρυγγα που υποβάλλονται σε ακτινοθεραπεία	νοσηλευτική φροντίδα, ασθενείς, καρκίνος, ακτινοθεραπεία	3	2	Κίτου Αλεξάνδρα, Μαρινάκη Σοφία Ρανουτσάκη Ανθή	Κωνσταντινίδης Θ.	Ροβίθης Ζωγραφάκης	25/6/08	27/3/2009	9

259	2007/08	Νοσηλευτική φροντίδα ογκολογικών ασθενών με καρκίνο παχέως εντέρου	νοσηλευτική φροντίδα, ασθενείς, καρκίνος	3	2	Αγγελάκη Χρυσή, Στασίου Ειρήνη	Κωνσταντινίδης Θ.	Μιχελάρκης, Κριτσωτάκης	25/6/08	8/1/2009	6
260	2006/07	Νόσος Alzheimer: παράγοντες κινδύνου εμφάνισης-ρόλος γονιδίων-γενετική προδιάθεση και θεραπευτική αντιμετώπιση	νόσος Alzheimer, κίνδυνος εμφάνισης, γενετική προδιάθεση, θεραπεία	1	6	Ρότζιου Ασημίνα, Στρατάκη Ελένη, Τεριζάκη Μαρία	Χαραλαμπάκη Ε.	Βασιλακη, Τζουανάκης	28/3/07	10/10/2007	6
261	2008/09	Νόσος των Δυτών: Μέτρα πρόληψης της ασθένειας της αποσυμπίεσης και οι γνώσεις των δυτών της Κρήτης για τα μέτρα αυτά	νόσος δυτών, πρόληψη	3	1	Σαϊτάκη Ελένη, Στυλιανού Φούλα	Δαφέρμου Μ.		9/11/09		
262	2008/09	Ο ρόλος της σωστής διατροφής για την πρόληψη της οστεοπόρωσης	διατροφή, πρόληψη, οστεοπόρωση	3	1	Λαγουδάκης Ηρακλής, Αλμυράκη Άννα, Φουκαράκη Αμαλία	Δαφέρμου Μ.	Ζωγραφάκης, Παυλάκη	21/1/09	8/10/2009	8
263	2003/04	Ο ρόλος του Νοσηλευτή στην αντιμετώπιση των αναπνευστικών ασθενών	ρόλος νοσηλευτή, αναπνευστικά προβλήματα	3	5	Καρλάκη Μαρία, Μπαϊραμίδου Ευανθία	Χατζάκης Κ.	Δαφέρμου, Χαραλαμπάκη	10/2/2004	20/9/2005	19
264	2007/08	Ο ρόλος του νοσηλευτή στην διαφώτιση των εφήβων για τους κινδύνους του καπνίσματος: Παρέμβαση με ενημερωτικά βίντεο	κάπνισμα, κίνδυνοι, έφηβοι, ρόλος νοσηλευτή, ενημέρωση, βίντεο	3	5	Αλεξόπουλος Κυριάκος, Κουβαράς Νικόλαος	Ανδρουλάκη Ζ.	Κριτσωτάκης Ζωγραφάκης	23/1/2008	15/10/2008	8
265	2004/05	Όγκοι εγκεφάλου - συγκριτική μελέτη κατά τα έτη 1993 και 2003	όγκος, εγκεφάλος	1	10	Κοντονίκος Β, Ζαχαράκη Β, Ντούπη Μ	Ζηδιανάκης Ζ.	Δαφέρμου Μιχελάρκης	8/2/05	14/10/2005	8
266	2007/08	Οι διατροφικές συνήθειες η κατανάλωση αλκοόλ και το κάπνισμα κατά τη διάρκεια της εγκυμοσύνης	διατροφή, αλκοόλ, κάπνισμα, εγκυμοσύνη	3	1	Πολύζου Μαρία, Πρίφτη Σταματίνα, Συγλέτου Ελευθερία	Ζηδιανάκης Ζ.	Κριτσωτάκης Ρίκος	23/1/08	14/10/2009	20
267	2007/08	Οι επιπλοκές της παχυσαρκίας κατά την διάρκεια της εγκυμοσύνης στον 8ο και 9ο μήνα	παχυσαρκία, εγκυμοσύνη	2	4	Κορναράκη Χρυσούλα, Μενεγάκη Κατερίνα	Τσουμάνη Ν.	Παυλακη Κων/δης	25/6/08	29/4/2010	22
268	2003/04	Οι κακώσεις του θώρακα, της αυχενικής και θωρακικής μοίρας Σ.Σ. Η σημασία των κακώσεων αυτών στην καθημερινή ζωή	κακώσεις, θώρακας, αυχένιας, σπονδυλική στήλη	2	9	Δανδουλάκη Κων/να, Πτεϊνάρη Ευσταθία	Γιαννακουδάκης Ν.	Κοτζαμπασάκη, Δαφέρμου	10/2/2004	12/4/2005	14
269	2006/07	Οι καρδιαγγειακές νόσοι στην εφηβική ηλικία. Ο ρόλος του σχολικού νοσηλευτή	ΚΝΣ, εφηβική ηλικία, ρόλος νοσηλευτή	3	5	Μοτάκη Επαμεινώνδα, Σγουράκη Ελισάβετ	Δαφέρμου Μ.	Παυλάκη Κοτζαμπασάκη	6/3/07	1/11/2007	7
270	2002/03	Οι συχνότερες γυναικολογικές παθήσεις ως αίτια προσέλευσης σε νοσηλευτικά ιδρύματα της Κρήτης	γυναικολογικές παθήσεις	2	4	Δερμιτζάκη Ευαγγελία, Μαυρεδάκη Αικατερίνη	Αγγελάκης Ε.		21/2/2003	20/3/2004	12
271	2007/08	Οικογενειακός προγραμματισμός-υπογονιμότητα και ο ρόλος της ομάδας υγείας	οικογενειακός προγραμματισμός, υπογονιμότητα, ρόλος ομάδας υγείας	3	2	Ζαμπουλάκη Μαρία, Γενιτσαρίδη Ελένη, Αυγενάκη Μαρία	Χαραλαμπάκη Ε.	Παυλάκη Ζωγραφάκης	25/6/08	11/6/2009	11
272	2007/08	Οξύ έμφραγμα μυοκαρδίου σε άτομα ηλικίας 30-50 ετών.	οξύ έμφραγμα μυοκαρδίου	1	5	Αθηναίου Αναστασία, Μέντη Βασιλική, Τσαντίλα Κωνσταντίνα	Ζηδιανάκης Ζ.	Κριτσωτάκης, Κωνσταντινίδης	14/11/07	3/6/2009	18
273	2007/08	Ορθοπεδικές παθήσεις ιατρικού προσωπικού για την περίοδο 1995-2007 στα μεγάλα νοσοκομεία της Κρήτης: Συγκριτική μελέτη με νοσηλευτικό προσωπικό	ορθοπεδικές παθήσεις, ιατροί, νοσηλευτές	3	5	Πλατσιαδάκη Αφροδίτη, Παρασκευάκη Κλεάνθη	Τσιράκος Δ.	Παυλάκη Ζωγραφάκης	10/10/07	25/2/2009	16
274	2004/05	Ορθοπεδικές παθήσεις νοσηλευτών για τη περίοδο 1995-2004 στα μεγάλα νοσοκομεία της Κρήτης	ορθοπεδικές παθήσεις, νοσηλευτές	3	5	Ζαχαροπούλου Αθηνά, Τσολαρίδη Βιολέτα	Τσιράκος Δ.	Χαραλαμπάκη Τζουανάκης	8/2/05	26/4/2007	26
275	2006/07	Ορθοπεδικές παθήσεις νοσηλευτών για την περίοδο 1995-2004 σε κεντρικά και επαρχιακά νοσοκομεία της χώρας	ορθοπεδικές παθήσεις, νοσηλευτές	3	5	Παπαγερουδη Άννα, Ντεβέ Βασιλική	Τσιράκος Δ.		12/09/06	24/1/2007	4
276	2008/09	Οστεοπόρωση και ποιότητα ζωής των πασχόντων	οστεοπόρωση, ποιότητα ζωής	2	9	Μάρκου Σμαραγδή, Σμυρνάκη Ευαγγελία, Χαλκή Ελευθερία	Δαφέρμου Μ.	Χαραλαμπάκη Ζωγραφάκης	16/2/09	1/10/2009	7

277	2003/04	Οστεοπορωτικά κατάγματα Σπονδ.Στήλης εκτίμηση επιπτώσεων τους στην ποιότητα ζωής ασθενών και η θέση του νοσηλευτή στην αντιμετώπισή τους	οστεοπόρωση, σπονδυλική στήλη, ρόλος νοσηλευτή	3	5	Σταθουλοπούλου Ευσταθία, Χαλιβελάκη Βασιλική, Πατεράκη Αργυρώ	Κακαβελάκης Κ.	Ανδρουλάκη, Μιχελάρáκης	10/2/2004	19/4/2005	14
278	2003/04	Οστεοπορωτικά κατάγματα σπονδυλικής στήλης	οστεοπόρωση, σπονδυλική στήλη	2	9	Παντερή Μαρία, Χατζηβασιλείου Μαρία	Γιαννακουδάκης Ν.	Δαφέρμου, Χαραλαμπίκη	10/2/2004	10/5/2005	15
279	2002/03	Οσφυαλγία κατά την διάρκεια της εγκυμοσύνης και ο ρόλος του νοσηλευτή στην αντιμετώπισή της	οσφυαλγία, εγκυμοσύνη, ρόλος νοσηλευτή	3	5	Γλεζάκη Καλλιόπη, Κουνελάκη Ειρήνη	Κακαβελάκης Κ.		21/2/2003	3/10/2003	7
280	2003/04	Οφθαλμικός καταράκτης - αντιμετώπιση	καταρράκτης, οφθαλμοί	2	10	Παπασωτηρίου Γεωργία, Παπαδάκη Γεώργιο	Δαφέρμου Μ.		10/2/2004	Ιουλ-04	4
281	2003/04	Οφθαλμικός καταρράκτης στο νομό Ηρακλείου	καταρράκτης, οφθαλμοί	2	10	Παπασωτηρίου Γ, Παπαδάκης Γ	Δαφέρμου Μ.		10-Δεκ	23/3/04	3
282	2007/08	Παγκόσμια συνεισφορά στη γενική νοσηλευτική βιβλιογραφία 2000-2007	νοσηλευτική βιβλιογραφία	3	3	Γιανναδάκη Μαρία, Δέδε Αικατερίνη, Κουτουλάκη Μαρία	Κριτωτάκης Γ.	Ρίκος Ζηδιανάκης	25/6/08	21/4/2010	21
283	2008/09	Παιδικά ατυχήματα στο σπίτι και το σχολείο	ατυχήματα, παιδιά	3	1	Οικονόμου Κων/νου, Μαρουλάκης Νεκτάριος	Δαφέρμου Μ.		9/11/09		
284	2007/08	Παράγοντες κινδύνου και καρδιαγγειακά νοσήματα	παράγοντες κινδύνου, ΚΝΣ	1	5	Γιαννοπούλου Αγγελική, Τζερνιά Μαρία, Σπανού Ζωή	Τσουμάνη Ν.	Δαφέρμου Κριτωτάκης	10/10/07	13/10/2008	12
285	2006/07	Παράγοντες που δυσχεραίνουν την εφαρμογή των νοσηλευτικών ερευνητικών δεδομένων στην κλινική πράξη	παράγοντες δυσχέρειας, νοσηλευτικά ερευνητικά δεδομένα	3	5	Δανέλη Δήμητρα	Μερκούρης Α.	Παυλάκη Ροβίθης	16/11/2006	6/6/2007	6
286	2007/08	Παράγοντες που επηρεάζουν την αποδοχή του ψυχικά ασθενή από την οικογένειά του μετά την έξοδο του από το νοσοκομείο	ψυχικά ασθενής	4	1	Ιωαννίδου Μαγδαληνή, Κουλούρη Στυλιανή, Σπυριδάκη Αθηνά	Σταυροπούλου Α.	Κριτωτάκης Κωνσταντινίδης	16/4/08	4/6/2009	13
287	2008/09	Παράγοντες που καθορίζουν μια υγιή κοινότητα. Διερεύνηση των απόψεων γενικού πληθυσμού στο Ηράκλειο Κρήτης	υγεία, κοινότητα, απόψεις	3	1	Κακουλάκη Αικατερίνη, Πασχαλίδη Μαρία	Κριτωτάκης Γ.	παυλάκη Ροβίθης	1/10/08	11/6/2009	8
288	2005/06	Παράγοντες που συμβάλλουν στην απόφαση των κλινικών νοσηλευτών να αλλάξουν χώρο εργασίας	αλλαγή χώρου εργασίας, κλινικός νοσηλευτής	3	5	Κουτάντου Ελευθερία, Λαβδάκη Ελευθερία Μορίδου Ελένη	Μερκούρης Α.	Σταυροπούλου Δαφέρμου	23/05/06	24/1/2007	8
289	2007/08	Παραδοσιακές θεραπευτικές πρακτικές- αντιμετώπιση επειγόντων περιστατικών σε επιλεγμένο αγροτικό πληθυσμό της νήσου Κρήτης	παραδοσιακές θεραπευτικές πρακτικές	3	1	Καραβατάκη Μαριάννα, Παπαγγελή Θεοδώρα, Ριζικιανάκης Μιχάλης	Ροβίθης Μ.	Δαφέρμου Παυλάκη	14/11/07	19/9/08	10
290	2002/03	Παχυσαρκία σε παιδιά εφηβικής ηλικίας του νομού Ηρακλείου. Συνήθειες υγείας και διατροφής, φυσική δραστηριότητα και νοσηλευτική παρέμβαση	παχυσαρκία, έφηβοι, διατροφή, σωματική άσκηση, νοσηλευτική	3	1	Μιχελάκη Νεκταρία, Ασκοξυλάκη Ροδάνθη	Αποστολάκη		14-Μαρ	7/6/2004	14
291	2003/04	Περιγεννητική ασφυξία	περιγεννητική ασφυξία	1	8	Γρηγοράκη Μαρία, Κασσελάκη Σάρα	Θεοδωράκη Μ.	Παυλάκη, Δαφέρμου	24/9/2003	1/10/04	12
292	2007/08	Περιεγχειρητική εμπειρία πόνου σε ασθενείς που υποβλήθηκαν σε ολική αρθροπλαστική ισχίου και γόνατος	ολική αρθροπλαστική ισχίου, ολική αρθροπλαστική γόνατος	2	9	Χαριζάνη Μαρία, Δόνιου Δημήτρα	Κακαβελάκης Κ.	Ροβίθης Παυλάκη	16/4/08	17/10/2008	6
293	2002/03	Περιοχική Χημειοθεραπεία	χημειοθεραπεία	1	10	Βήχα Μαριλένα, Γόγλου Σπυριδούλα	Δαφέρμου Μ.		17/4/2003	Σεπ-03	4
294	2005/06	Ποιότητα ζωής ασθενών που πάσχουν από Χ.Ν.Α	ποιότητα ζωής, ΧΝΑ	3	1	Καστρούνη Μαρία, Σαραντοπούλου Ελένη	Κωνσταντινίδης Θ.	Ροβίθης Δαφέρμου	14/03/06	26/5/2008	26
295	2008/09	Ποιότητα ζωής ηλικιωμένων που ζούν σε ιδρύματα και ηλικιωμένων που ζούν στο δικό τους χώρο	ποιότητα ζωής, ηλικιωμένοι	3	1	Μπεμπιλιάκη Αρετή, Πελεκούδα Ευαγγελία	Δαφέρμου Μ.	παυλάκη Ροβίθης	5/11/08	11/5/2009	6

296	2008/09	Ποιότητα ζωής σε ασθενείς με Χρόνια Αποφρακτική Πνευμονοπάθεια (ΧΑΠ)	ποιότητα ζωής, ασθενείς, ΧΑΠ	1	14	Κάτελας Ανδρέας, Μήτσελος Αλέξανδρος, Ρηγάκης Ζήνων	Κωνσταντινίδης Θ.		16/2/09		
297	2007/08	Ποιότητα ζωής των ηλικιωμένων με ΣΔ στα ΚΑΠΗ του Δήμου Ηρακλείου	ποιότητα ζωής, ηλικιωμένοι, ΣΔ	1	4	Παπανικολάου Χρύσα, Μπικάκη Σταυρούλα, Τσαγκαράκη Ελένη	Περγάμαλη Μ.	Παυλάκη Ζωγραφάκης	10/10/07	24/10/2008	12
298	2004/05	Ποιοτική μελέτη των βαρέων εργατικών ατυχημάτων στο Νομό Ηρακλείου	εργατικά ατυχήματα	3	1	Πλεύρη Παναγιώτα, Χνάρη Γεωργία	Χατζάκης Κ.	ΑΛΛΑΓΗ ΘΕΜΑΤΟΣ	4/11/2004		
299	2009/10	Πολλαπλή Σκλήρυνση κατά Πλακάς και κατάθλιψη στα πλαίσια της νοσηλευτικής φροντίδας	πολλαπλή σκλήρυνση κατά πλακάς, κατάθλιψη, νοσηλευτική φροντίδα	3	2	Σγουρονικολάκη Μαρία, Κουτσινού Ελένη, Γερόσταθου Αγγελική	Μιχαλαράκης Ε.		17/3/10		
300	2002/03	Προαγωγή της υγείας σε ασθενείς με OEM μετά την εξοδό τους από το νοσοκομείο. Συμβολή της α' βαθμιας νοσηλευτικής περίθαλψης.	προαγωγή υγείας, ασθενείς, OEM, νοσηλευτική περίθαλψη	3	1	Τσιακάλου Σοφία, Μαυράκη Καλλιρόη, Πυλιώτη Αγγελική	Χατζηδάκης Γ.			30/9/2003	12
301	2008/09	Προβλήματα από τη χορήγηση φαρμάκων από νοσηλεύτές σε νοσοκομειακούς ασθενείς	χορήγηση φαρμάκων, νοσηλεύτές, ασθενείς	3	5	Ιωσηφίδου Μαρία, Ζαχαριάκη Αναστασία	Κωνσταντινίδης Θ.			30/6/09	
302	2006/07	Προβλήματα εγκυμοσύνης σε εργαζόμενες του ιατρικού και διοικητικού προσωπικού των ιδιωτικών και δημόσιων νοσοκομείων του Ηρακλείου	εγκυμοσύνη, εργαζόμενες	3	1	Μαρινάκη Μυρτώ, Γαλάνης Σωτήρης, Καμπιτάκη Μαρία	Τσιράκος Δ.	Δαφέρμου Ανδρουλάκη	28/3/07	3/6/2008	14
303	2006/07	Προβλήματα εγκυμοσύνης σε εργαζόμενες του νοσηλευτικού και βοηθητικού προσωπικού των νοσοκομείων του Ηρακλείου	εγκυμοσύνη, εργαζόμενες	3	1	Αναγνωστάου Κων/να, Λυκούδη Παναγιώτα, Παπαδογιάννης Ιωάννης	Τσιράκος Δ.	Κριτσωτάκης Ζωγραφάκης	28/3/07	20/3/2009	23
304	2007/08	Προβλήματα επικοινωνίας και διαπροσωπικών σχέσεων των φοιτητών νοσηλευτικής στον κλινικό χώρο	επικοινωνία, διαπροσωπικές σχέσεις, φοιτητές νοσηλευτικής	3	2	Τσιπλαχίδου Ειρήνη, Κωστογιαννοπούλου Όλγα	Σταυροπούλου Α.	Κριτσωτάκης ροβίθης	16/4/08	21/10/2009	18
305	2003/04	Προβλήματα σε νοσηλεύσιμο παιδί - θέση μητέρας και νοσηλευτική παρέμβαση	παιδί, μητέρα, νοσηλεία, νοσηλευτική παρέμβαση	3	1	Μισιρλάκη Χ, Μπαξεβάνη Αγγ.	Καναβάκης Ε.			16/2/05	12
306	2003/04	Προβλήματα υγείας μεταναστών στο Ηράκλειο	μετανάστες, προβλήματα υγείας	3	3	Τσαπαλάκη Ελένη, Σπυριδάκη Μαρία, Κοκκινου Ελευθερία	Χαραλαμπάκη Ε.	Ανδρουλάκη, Χαραλαμπάκη	1/7/2004	17/6/2005	11
307	2006/07	Προβλήματα υγείας στους κατοίκους της νήσου Γαύδου και παρεμβάσεις νοσηλευτικής	προβλήματα υγείας, νήσος Γαύδος, νοσηλευτικές παρεμβάσεις	3	1	Καλλίπογλου Νίκος	Χαραλαμπάκη Ε.	Δαφέρμου Βασιλάκη	7/3/2007	25/10/2007	7
308	2006/07	Προβληματισμοί και διλήμματα σχετικά με την τεχνητή παράταση της ζωής	τεχνητή παράταση ζωής	3	1	Πλεύρη Παναγιώτα, Χνάρη Γεωργία	Κακαβελάκης Κ.	Κοτζαμπασάκη Χαραλαμπάκη	03/10/06	19/6/07	8
309	2002/03	Προγεννητικός έλεγχος οι συχνότερες εμφανιζόμενες γονιδιακές και χρωμοσωμικές ανωμαλίες	προγεννητικός έλεγχος, χρωμοσωμικές ανωμαλίες	2	4						
310	2008/09	Πρόγραμμα "Βοήθεια στο Σπίτι". Λειτουργία, προοπτικές, εξέλιξη προγράμματος και ο ρόλος του νοσηλεύτη	Βοήθεια στο Σπίτι, πρόγραμμα, ρόλος νοσηλεύτη	3	5	Τερζάκη Αικατερίνη, Κακαράκη Ελένη	Χαραλαμπάκη Ε.			16/12/09	
311	2004/05	Προγράμματα άσκησης, θεραπείας και ψυχολογικής φροντίδας μετά από OEM	OEM, πρόγραμμα άσκησης, ψυχολογική φροντίδα	1	5	Γεωργοπούλου Αίγλη, Τσιχλή Μαρία, Γαζέπη Φανή	Παπαδημητρίου Ε.	Σκανδαλάκη Δαφέρμου	8/2/05	7/11/2006	20
312	2007/08	Προγράμματα κοινωνικής μέριμνας ηλικιωμένων σε δήμους της Κρήτης: Καταγραφή πρόληψη και αποκατάσταση ορθοπεδικών παθήσεων	κοινωνική μέριμνα, ηλικιωμένοι, πρόληψη, ορθοπεδικές παθήσεις	3	1	Κατσαρού Αγγελική, Αραμπατζή Μαρία, Φαλκωνάκη Κυριακή	Τσιράκος Δ.	Δαφέρμου Κωνσταντινίδης	25/6/08	22/10/2009	15
313	2008/09	Προδιαθετικοί παράγοντες και διαγνωστικές εξετάσεις σε ασθενείς που πάσχουν από καρκίνο πνεύμονα	προδιαθετικοί παράγοντες, ασθενείς, καρκίνος	1	10	Δοριάκη Άννα, Κόλλια Μαρία	Κωνσταντινίδης Θ.			16/12/09	

314	2005/06	Προδιαθεσικοί παράγοντες και πρώιμη διάγνωση γυναικών με καρκίνο του μαστού στη Κρήτη	προδιαθεσικοί παράγοντες, έγκαιρη διάγνωση, καρκίνος μαστού	1	10	Σταματέρη Αναστασία, Χανταμπάκη Χρυσούλα	Κωνσταντινίδης Θ.	Ροβίθης Δαφέρμου	03/07/06	22/11/2007	16
315	2002/03	Προσέγγιση των απαιτήσεων και συνθηκών εργασίας του νοσηλευτή σε σχέση με τις απολαβές και τα κίνητρα εργασίας στα δημόσια νοσοκομεία σήμερα	συνθήκες εργασίας, νοσηλευτής, απολαβές, κίνητρα	3	5						
316	2007/08	Προσέλκυση και κινητοποίηση εθελοντών αιμοδοτών	αιμοδοσία, προσέλκυση	6	1	Ζερβού Αμαλία, Οικονομάκη Νικόλαος	Μερκούρης Α., Ροβίθης Μ.	Δαφέρμου Κωνσταντινίδης	19/9/07	23/3/2009	18
317	2005/06	Πρώτες βοήθειες και αντιλήψεις του πληθυσμού στο νομό Ηρακλείου	πρώτες βοήθειες, αντιλήψεις	3	1	Δημητρακόπουλος Π, Λαμπράκης Α, Λιονάκης Σ	Κοτζαμπασάκη Θ.	Δαφέρμου Ροβίθης	29/11/2005	1/12/2006	12
318	2002/03	Πρωτογενείς διαφορές στη Τριτοβάθμια Νοσηλευτική Εκπαίδευση	νοσηλευτική εκπαίδευση	3	5						
319	2007/08	Πτώσεις σε ηλικιωμένους των προγραμμάτων μέριμνας σε δήμους της Κρήτης: Καταγραφή, πρόληψη και επιπτώσεις στην ποιότητα ζωής των ηλικιωμένων	πτώσεις, ηλικιωμένοι, πρόληψη, ποιότητα ζωής	3	1	Παπαδοκωστάκη Αθηνά, Σιδέρης Σωτήρης, Κοντοές Βασίλης	Τσιράκος Δ.		25/6/08		
320	2002/03	Πως επηρεάζει η μη λεκτική επικοινωνία του ιατρονοσηλευτικού προσωπικού προς τους ασθενείς	επικοινωνία, ιατρικό προσωπικό, νοσηλευτικό προσωπικό	3	5	Γεωργάκη Δέσποινα	Χαραλαμπάκη Ε.	Παυλάκη, Ψαρρού		29/9/2003	12
321	2004/05	Πως επηρεάζει ο τρόπος ζωής στην εκδήλωση του Διαβήτη τύπου ΙΙ - οδηγός πρόληψης	τρόπος ζωής, ΣΔ τύπου 2, πρόληψη	3	1	Τσακίρακη Νατάσα	Παυλάκη Μ.	Δαφέρμου Χαραλαμπάκη	30-Σεπ	31/5/2005	8
322	2006/07	Πως το stress επιδρά στη σεξουαλική ζωή του ζευγαριού κατά τον έγγαμο βίο και ποιοι οι προσαρμοστικοί παράγοντες	οξυδωτικό stress, σεξουαλική ζωή	3	1	Γαβριηλίδου Κωνσταντίνα, Κοκκότη Στέλλα, (Προιστάκη Μαρία) απεχώρησε	Χαραλαμπάκη Ε.	Βασιλάκη, Απλαδά	28/3/07	28/11/2007	8
323	2003/04	Ρευματοειδής αρθρίτιδα-Νοσηλευτική Παρέμβαση	ρευματοειδής αρθρίτιδα, νοσηλευτική παρέμβαση	1	15	Τριγάζη Νίκη, Τσιράκη Ελένη	Ανδρουλάκη Ζ.	Δαφέρμου, Χαραλαμπάκη	21/11/2003	27/6/2005	19
324	2007/08	Σακχαρώδης Διαβήτης και εγκυμοσύνη	ΣΔ, εγκυμοσύνη	2	4	Αβραμίδου Ιωάννα, Γρηγάκη Μαρία, Δαγρέ Αλεξάνδρα	Ζηδιανάκης Ζ.	ΡΟβίθης Ζηδιανάκης	14/11/07	27/5/2009	18
325	2003/04	Σακχαρώδης Διαβήτης και κατάθλιψη	ΣΔ, κατάθλιψη	1	4	Πεχλιβανίδου Χριστίνα, Χριστοπούλου Γεωργία	Καναβάκης Ε.		23/9/2003	13/10/04	12
326	2007/08	Σεξουαλικές δυσλειτουργίες ασθενών και οι γνώσεις των νοσηλευτών για την αντιμετώπισή τους	σεξουαλικές δυσλειτουργίες, ασθενείς, γνώσεις, νοσηλευτές	3	3	Βερούκιος Ιωάννης, Χουσαίνοβα Ελένη	Σταυροπούλου Α.	Κριτωτάκης Κωνσταντινίδης	25/6/08	4/6/2009	11
327	2008/09	Σεξουαλικά μεταδιδόμενα νοσήματα (ΣΜΝ) - AIDS	σεξουαλικά μεταδιδόμενα νοσήματα	3	1	Ξεκαρδάκης Γεώργιος, Πελεκού Αγγελική, Σιώλου Ελπίδα	Καταπότη Ζ.	Παυλάκη Ροβίθης	3/4/09	26/4/2010	12
328	2005/06	Σεξουαλικά μεταδιδόμενα νοσήματα και ενημέρωση των σπουδαστών και φοιτητών	σεξουαλικά μεταδιδόμενα νοσήματα, ενημέρωση, φοιτητές	3	1	Παπαγιάννη Δέσποινα, Σπετσιωτάκη Βασιλική	Κοτζαμπασάκη Θ.	Παυλάκη Φαζού	13/04/06	8/6/2007	13
329	2002/03	Σκλήρυνση κατά πλάκας	σκλήρυνση κατά πλάκας	2	6	Σαραντοπούλου Ελένη	Καναβάκης Ε.		21/2/2002		
330	2008/09	Σκολίωση στην παιδική ηλικία: Φροντίδα και αντιμετώπιση	σκολίωση, φροντίδα	2	9	Καπερώνη Κατερίνα, Παράσχοι Κατερίνα, Νομικού Μαρουλιά	Τσιράκος Δ.	Κωνσταντινίδης Ζωγραφάκης	11/3/09	10/3/10	11
331	2004/05	Σπονδυλοδεσία Αντιμετώπιση εκφυλιστικής νόσου	σπονδυλοδεσία, εκφυλιστική νόσος	2	9	Ντεβερίκου Μελπομένη, Δασκαλάκης Αλέξανδρος	Γιαννακουδάκης Ν.	Χαραλαμπάκη Παυλάκη	8/2/05	22/3/07	25
332	2005/06	Στάσεις - απόψεις νοσηλευτών για την αντιμετώπιση του καρκινικού πόνου	απόψεις, νοσηλευτές, ασθενείς, καρκινικός πόνος	3	3	Βασιλάκη Άννα, Περάκη Μαρία	Μερκούρης Α.	Ροβίθης Μιχ Χαραλαμπάκη Ελένη	29/11/2005	2/11/2006	11



333	2008/09	Στάσεις και απόψεις φοιτητών νοσηλευτικής σχετικά με τη νοσηλευτική φροντίδα ασθενών με AIDS/HIV	στάσεις, απόψεις, φοιητές νοσηλευτικής, νοσηλευτική φροντίδα	3	1	Λιονάκη Άννα, Λιονάκη Σοφία, Μπακόγιωργα Ελένη	Σταυροπούλου Α.	Κριτωτάκης Δαφέρμου	11/3/09	12/11/2009	8
334	2004/05	Στάση και αντιλήψεις των επαγγελματιών υγείας απέναντι στην ευθανασία	επαγγελματίες υγείας, ευθανασία	3	5	Μακριδάκη Χρυσή, Νερατζουλάκη Ελ	Κακαβελάκης Κ.	Μιχαελαράκης Κοτζαμπασάκη	4/11/2004	18/5/2005	6
335	2006/07	Στάση και αντιλήψεις των φοιτητών Νοσηλευτικής απέναντι στην ευθανασία	φοιητές, ευθανασία	3	1	Κοντογιάννη Δήμ, Παπουτσάκη Άννα, Προμπονά Κοτάκη Αικ	Κακαβελάκης Κ.	Ροβίθης Σταυροπούλου	03/10/06	15/11/2007	13
336	2004/05	Στάση σπουδαστών επαγγελματιών υγείας απέναντι στη δωρεά οργάνων	φοιητές, δωρεά οργάνων	3	1	Βουδούρη Ελ, Ξημέρη Ασπασία, Κυριακοπούλου Μαρία	Κακαβελάκης Κ.	Ροβίθης Σαββίδης	4/11/2004	27/2/2006	15
337	2005/06	Στάση των φοιτητών νοσηλευτικής του ΤΕΙ Κρήτης για την χρήση των Η/Υ	φοιητές, χρήση Η/Υ	3	1	Μπαγάκη Ελένη, Χονδρογιάννη Σταματέλα	Μερκούρης Α.	Σταυροπούλου Ροβίθης	13/04/06	25/4/2007	12
338	2006/07	Στατιστική μελέτη των εξάρσεων των αναπνευστικών συμπτωμάτων ασθματικών παιδιών της Κρήτης	μελέτη, άσθμα, συμπτώματα, έξαρση	1	14	Κουνάλη Βασιλική, Ραπτάκη Κυριακή, Σκουλά Καλλιόπη	Γιαχνάκης Ε.	Δαφέρμου Κωνσταντινίδης	28/3/07	22/10/2008	18
339	2007/08	Σύγκριση του Κοινωνικού Κεφαλαίου μεταξύ Ελληνίδων και αλλοδαπών εγκύων γυναικών	κοινωνικό κεφάλαιο, έγκυες	3	3	Αντωνάκη Καλλιόπη, Χαλκιαδάκη Αδαμαντία, Χοχλιδάκη Μαρία	Κριτωτάκης Γ.	Παυλάκη Ζωγραφάκης	25/6/08	3/4/2009	9
340	2006/07	Σύγκριση των απόψεων του νοσηλευτικού προσωπικού και ασθενών για την ποιότητα της παρεχόμενης νοσηλευτικής φροντίδας στα παθολογικά τμήματα των Δημόσιων Νοσοκομείων της Κρήτης	απόψεις, ασθενείς, νοσηλευτικό προσωπικό, νοσηλευτική φροντίδα	3	3	Αποστόλα Μίνα, Σκαρλέα Δήμητρα, Χρυσού Μαρία του Γεωργ	Μερκούρης Α.	Κριτωτάκης Χαραλαμπίκη	28/3/07	4/6/2008	14
341	2006/07	Σύγκριση των απόψεων των ασθενών και του νοσηλευτικού προσωπικού για την ποιότητα της παρεχόμενης νοσηλευτικής φροντίδας στα χειρουργικά τμήματα των δημόσιων νοσοκομείων της Κρήτης	απόψεις, ασθενείς, νοσηλευτικό προσωπικό, νοσηλευτική φροντίδα	3	3	Βογιατζάκη Ειρήνη, Κουτσιπετζίδης Βάσις, Λαμπράκη Μαρία	Μερκούρης Α., Σταυροπούλου Α.	Παυλάκη Κρητωτάκης	28/3/07	7/4/2008	12
342	2007/08	Σύγκριση των μυοσκελετικών διαταραχών στο νοσηλευτικό και ιατρικό προσωπικό της ΜΕΘ και της παθολογικής σε νοσοκομεία της Κρήτης: Συγκριτική μελέτη	μυοσκελετικές διαταραχές, νοσηλευτικό προσωπικό, ιατρικό προσωπικό, ΜΕΘ, παθολογική κλινική	2	9	Κακούρη Δήμητρα, Παναγιώτου Κωνσταντίνα	Τσιράκος Δ.	Δαφέρμου Παυλάκη	25/6/08	20/3/09	8
343	2008/09	Συγκριτική αξιολόγηση επιπέδων άγχους και αυτοεκτίμησης νοσηλευτών που εργάζονται στο δημόσιο και ιδιωτικό τομέα	άγχος, αυτοεκτίμηση, νοσηλευτές	3	5	Μπιζιώτα Δήμητρα, Σπανάκη Ευγενία, Σωμαράκη Ευαγγελία	Ζωγραφάκης - Σφακιανάκης Μ.	Κωνσταντινίδης Δαφέρμου	5/11/08	22/10/2009	11
344	2008/09	Συγκριτική αξιολόγηση ποιότητας ζωής ασθενών με κεφαλαλγία και άλγος σπονδυλικής στήλης οι οποίοι υποβλήθηκαν σε βελονισμό στο Ιατρείο Πόνου του ΠΑΓΝΗ	ποιότητα ζωής, ασθενής, κεφαλαλγία, άλγος σπονδυλικής στήλης, βελονισμός	2	9	Ζέρβα Φωτεινή, Κουράκη Αργυρώ, Παπούλη Ανέζα	Ζωγραφάκης - Σφακιανάκης Μ.	Χαραλαμπίκη Κωνσταντινίδης	21/1/09	29/4/2010	15
345	2002/03	Συγκριτική διερεύνηση των προβλημάτων του Ιατρικού Νοσηλευτικού προσωπικού στο Νοσοκομειακό χώρο	προβλήματα, ιατρικό προσωπικό, νοσηλευτικό προσωπικό	3	5	Παπαθανασάκη Στυλιανή, Καφιέρη Μαρία	Καναβάκης Ε.	Παυλάκη,, Δαφέρμου	24/9/2002	3/10/2003	12
346	2008/09	Συγκριτική μελέτη καπνιστικών συνηθειών και της χρήσης αλκοόλ ναρκωτικών και αντισυλληπτικών μεθόδων μεταξύ πρωτοετών (α' εξάμηνο) και τελειοφοίτων (Ζ' εξάμηνο)	κάπνισμα, αλκοόλ, ναρκωτικά, αντισυλληπτικά, φοιητές	3	1	Αποστολάκη Αγνή, Ποδαρά Αικατερίνη, Σαρρίδου Ελισάβετ	Κωνσταντινίδης Θ.	Κριτωτάκης, Ζωγραφάκης	3/4/09	17/12/2009	8
347	2004/05	Συγκριτική μελέτη ποσοτική και ποιοτική των περιστατικών ΕΚΑΒ Ηρακλείου κατά τη διάρκεια της λειτουργίας του	ΕΚΑΒ	3	1	Μακατουνάκη Μανόλης, Καραμπακάκη Μαρία, Μακριδάκη Ελένη	Χατζάκης Κ.	Ροβίθης Μερκούρης	8/2/05	11/4/2006	14

348	2003/04	Συγκριτική μελέτη της εργονομίας του χώρου στους τομείς ΜΕΘ ενηλίκων και νεογνών. Συσχέτιση με την εμφάνιση μυοσκελετικών παθήσεων στους νοσηλευτές	μυοσκελετικές παθήσεις, νοσηλευτές, ΜΕΘ, εργονομία χώρου εργασίας	3	5	Σκουνάκη Χριστίνα	Τσιράκος Δ.	Ανδρουλάκη, Δαφέρμου	10/2/2004	17/5/2005	15
349	2002/03	Συγκριτική μελέτη της καπνιστικής συνήθειας και των συνεπειών της σε φοιτητές των ΤΕΙ Νοσηλευτικής και Μηχανολογίας	κάπνισμα, φοιτητές	3	1	Λαζαράκη Σοφία, Δρακάκη Ιωάννα, Κρασανάκη Μαρία	Χατζάκης Κ.		24/9/2002	30/9/2003	12
350	2004/05	Συγκριτική μελέτη των διατροφικών συνθηκών παιδιών και ηλικιωμένων στο Ηράκλειο Κρήτης	διατροφή, παιδιά, ηλικιωμένοι	3	1	Κοζαράκη Ευαγγελία, Μουρτζάκης Γεώργιος, Χαλκιαδάκη Κλεάνθη	Δαφέρμου Μ.	Κοτζαμπασάκη Μιχαελάρας	30-Σεπ	7/10/2005	12
351	2008/09	Συγκριτική διερεύνηση των γνώσεων, στάσεων και αντιλήψεων του γενικού πληθυσμού για το Τεστ Παπανικολάου σε δυο αστικές περιοχές της Ελλάδας	στάσεις, απόψεις, τεστ Παπανικολάου	3	3	Χατζηγούλα Αγορίτσα, Βαλκανά Σμαράγδω	Κριτωτάκης Γ.		10/6/09		
352	2002/03	Σύγχρονη θεραπευτική παρέμβαση και παρακολούθηση ασθενών με ισχαιμική μυοκαρδιοπάθεια. Ο ρόλος της νοσηλευτικής παρέμβασης	νοσηλευτική παρέμβαση, ισχαιμική μυοκαρδιοπάθεια, θεραπεία	1	5						
353	2004/05	Συμπληρώματα διατροφής σε αθλητές και αθλουμένους	συμπληρώματα διατροφής, αθλητές	3	1	Ρουκάς Χρήστος	Δαφέρμου Μ.	Κοτζαμπασάκη, Ψαρρού	6-Σεπ	26/5/2005	8
354	2008/09	Συναισθηματικές διαταραχές κατά την περίοδο της λοχείας	συναισθηματικές διαταραχές, λοχεία	4	1	Μισιρλάκη Ειρήνη, Δουλιγεράκη Άννα, Τρελοπούλου Ειρήνη	Χαραλαμπάκη Ε.		21/9/09		
355	2007/08	Σύνδρομο BURNOUT: κατανόηση και πρώιμη αναγνώριση του συνδρόμου από το νοσηλευτικό προσωπικό σε ιδιωτικό και δημόσιο νοσοκομείο	σύνδρομο BURNOUT, νοσηλευτικό προσωπικό	3	5	Φτυλάκη Αγγελική, Παπαδάκη Ευαγγελία	Σταυροπούλου Α.	Ζωγραφάκης Περγάμαλη	11/12/07	21/10/2008	10
356	2004/05	Σύνδρομο επαγγελματικής εξάντλησης σε επαγγελματίες υγείας στο Ηράκλειο Κρήτης	σύνδρομο, επαγγελματική εξάντληση, επαγγελματίες υγείας	3	5	Κλάδος Θωμάς, Τσόλη Ελευθερία	Χατζάκης Κ.	Χαραλαμπάκη Δαφέρμου	4/11/2004	23/5/2006	18
357	2008/09	Σύνδρομο επαγγελματικής εξάντλησης σωφρονιστικών υπαλλήλων στις φυλακές Νεάπολης και Αλικαρνασσού	σύνδρομο επαγγελματικής εξάντλησης, σωφρονιστικοί υπάλληλοι	3	5	Μπεθάνης Σωτήρης, Χλωμού Μαρία	Παχούμη Δ.	Κωνσταντινίδης Κριτωτάκης	10/6/09	28/4/2010	10
358	2006/07	Συνήθειες καπνίσματος και εξάρτηση στη νικωτίνη Ελλήνων εφήβων. Ο ρόλος του κοινωνικού/σχολικού νοσηλευτή	κάπνισμα, νικωτίνη, έφηβοι, ρόλος νοσηλευτή	3	5	Χριστοδουλάκη Κωννα, Τζαγκαράκης Φανούρης, Κουργιανιτάκης Ιωάννης	Ζηδιανάκης Ζ.	Κρητωτάκης Ζωγραφάκης		2/4/2008	18
359	2004/05	Συχνότητα και αντιμετώπιση ορθοπεδικών νοσημάτων το έτος 2003 στη Κρήτη	ορθοπεδικά νοσήματα	2	9	Λιαπάκη Ελευθερία, Μητσιάλη Αλεξάνδρα	Ζηδιανάκης Ζ.	Ανδρουλάκη, Σταυροπούλου	8/2/05	27/3/2007	25
360	2008/09	Συχνότητα και αντιμετώπιση ουρολοιμώξεων σε νοσηλεύτριες που εργάζονται στη Δευτεροβάθμια Φροντίδα Υγείας στο Δήμο Ηρακλείου	ουρολοιμώξη, νοσηλεύτριες, φροντίδα υγείας	3	5	Σαββάκη Ελένη, Παπάζογλου Σοφία	Ζηδιανάκης Ζ.	Κριτωτάκης Δαφέρμου	10/6/09	20/1/2010	7
361	2005/06	Συχνότητα και κίνδυνος για ανάπτυξη κατακλίσεων σε ασθενείς παθολογικών και χειρουργικών τμημάτων	κατακλίσεις, κίνδυνος, ασθενείς	1	11	Καρπούζα Μαρία, Κανταρτζόγλου Ζηνοβία	Μερκούρης Α.	Χαραλαμπάκη Ροβίθης	29/11/2005	28/3/2007	15
362	2003/04	Συχνότητα καισαρικής. Ιεραρχική αξιολόγηση των συχνότερων ενδείξεων	καισαρική, ενδείξεις	2	4	Λαζανάκη Γαρυφαλιά, Ματαλιωτάκη Στυλιανή, Τσοκαταρίδου Μαρία	Αγγελάκης Ε.			13/10/04	12
363	2009/10	Συχνότητα προληπτικού ελέγχου μέσω του Τέστ Παπανικολάου στις φοιτήτριες του ΤΕΙ Ηρακλείου	τεστ Παπανικολάου, φοιτήτριες	3	1	Νικολοπούλου Νίκη, Μούτα Ελένη	Ζηδιανάκης Ζ.		17/3/10		
364	2007/08	Συχνότητα στεφανιαίας νόσου στο νομό Ηρακλείου και αντιμετώπιση με αγγειοπλαστική	ΣΝ, αγγειοπλαστική	2	3	Μπόγρη Γεωργία, Κυμπούρη Πολυξένη	Ζηδιανάκης Ζ.	Κριτωτάκης Σταυροπούλου	25/6/08	21/10/2009	15

365	2008/09	Συχνότητα ψυχικών διαταραχών σε παιδική και εφηβική ηλικία	ψυχικές διαταραχές, παιδική ηλικία, εφηβική ηλικία	4	2	Κίτσιου Αρτεμία, Μπουρτζάνη Φωτεινή, Πέτση Αικατερίνη	Χαραλαμπάκη Ε.		9/11/09			
366	2007/08	Τα βότανα της Κρήτης και οι θεραπευτικές τους ιδιότητες	βότανα, Κρήτη, θεραπεία	3	1	Βρανάκη Γεωργία, Κολώνη Κυριακή	Χαραλαμπάκη Ε.	Βασιλάκη, Πάνου	14/11/07	11/6/2008	6	
367	2006/07	Τάσεις και αξιοποίηση της επιμορφωσης των εργαζομένων νοσηλευτών	επιμόρφωση, νοσηλευτές	3	5	Ασέλας Γεώργιος, Ρούση Νικολέττα	Κωνσταντινίδης Θ.	Δαφέρμου	28/3/07	9/11/2007	7	
368	2007/08	Το μέγεθος της ικανοποίησης των ασθενών και των συγγενών αυτών όσον αφορά τις υπηρεσίες υγείας στο Ηράκλειο	ικανοποίηση, ανάγκες, ασθενείς, υπηρεσίες υγείας	3	3	Αποστολοπούλου Δήμητρα, Παπαματθαϊάκη Πελαγία	Τσουμάνη Ν.	Κριτσωτάκης Κωνσταντινίδης	10/10/07	7/10/2009	23	
369	2003/04	Τρίτη Ηλικία και κατακλίσεις	κατακλίσεις, Τρίτη ηλικία	3	1	Μπιγιάκη Καλλιόπη, Χουστουλάκη Χρυσούλα	Δαφέρμου Μ.	Μερκούρης, Ροβίθης	1/7/2004	21/3/2006	20	
370	2002/03	Τροπικά νοσήματα και Νοσηλευτική Παρέμβαση	τροπικά νοσήματα, νοσηλευτική παρέμβαση	3	1	Βολανάκη Χριστίνα, Καρπαθάκη Μαγδαληνή	Χαραλαμπάκη Ε.		24/9/2002			
371	2007/08	Τρόποι ενημέρωσης εφήβων της πόλης του Ηρακλείου για θέματα υγείας: Ο ρόλος του Σχολικού-Κοινοτικού Νοσηλευτή	ενημέρωση, έφηβοι, θέματα υγείας, ρόλος νοσηλευτή	3	5	Γκατζιώρα Πηνελόπη, Τσώρακας Πέτρος	Δαφέρμου Μ.	Κρητσωτάκης Ζωγραφάκης	10/10/07	23/10/2008	12	
372	2004/05	Τροφικές δηλητηριάσεις και νοσηλευτική μέριμνα	τροφική δηλητηρίαση, νοσηλευτική φροντίδα	3	2	Πετυχάκη Μήνη, Ξαγοράρη Σουλτάνα, Βασιλακή Σοφία	Δαριβιανάκη Ε.	Χαραλαμπάκη, Κοτζαμπασάκη	8/2/05	29/9/2005	7	
373	2009/10	Τροχαία ατυχήματα σε σχέση με το αλκοόλ στην ευρύτερη περιοχή του Κέντρου Υγείας Χάρακα	τροχαία ατυχήματα, αλκοόλ	3	1	Χαριτάκη Αγγελική, Μαυρογιαννάκη Μαρίνα, Καδιανάκη Ανασταστασία	Παυλάκη Μ.					
374	2006/07	Υγεία και πρόνοια στο βενετοκρατούμενο Ηράκλειο	υγεία, πρόνοια	3	1	Σταυρακάκης Νικόλαος	Χαραλαμπάκη Ε.	Ανδρουλάκη, Μερκούρης	03/10/06	22/5/2007	7	
375	2003/04	Υγεία-δίαιτα και άσκηση στους σπουδαστές-σπουδάστριες του ΤΕΙ	διατροφή, σωματική άσκηση, φοιτητές	3	1	Νίνου Δήμητρα, Ρουκουνάκη Εξακουστή	Κοτζαμπασάκη Θ.	Μερκούρης, Μιχελάρáκης	1/7/2004	15/6/2005	11	
376	2003/04	Υγιεινή διατροφή σημαίνει καλή υγεία, σε Γυμνάσια -Λύκεια του Ηρακλείου	διατροφή, έφηβοι	3	1	Μερίδου Σταματία, Σωτηράκη Καλλιόπη, Χρυσή Μαρία	Σαββίδης Ν.		22/9/03	15/10/03	12	
377	2005/06	Υγιεινοδιαιτητική αγωγή στην εγκυμοσύνη	διατροφή, εγκυμοσύνη	3	1	Βρέντζου Λευκοθέα, Πανταλάκη Αικατερίνη	Ανδρουλάκη Ζ.	Χαραλαμπάκη Παυλάκη	04/07/06	2/5/2007	9	
378	2007/08	Υπεξάρθρμα κερκιδικής κεφαλής σε παιδιά (επώδυνος πρινιαμός) εκτίμηση επιδημιολογικών δεδομένων. Σύγχρονες αρχές αντιμετώπισης	υπεξάρθρμα κερκιδικής κεφαλής, παιδιά	3	1	Σμυρνάκη Ευαγγελία, Μάρκου Σμαραγδή, Χαλκή Ελευθερία	Κακαβελάκης Κ.		16/4/08			
379	2002/03	Υπέρταση και ΧΝΑ	υπέρταση, ΧΝΑ	1	9							
380	2003/04	Υποβοηθούμενη Αναπαραγωγή και Βιοηθική	αναπαραγωγή, βιοηθική	2	4	Γαβριηλίδου Ξένια, Αντωνάκη Μαρίνα	Αγγελάκης Ε.		10/2/2004	22/2/2005	12	
381	2006/07	Υποστηρικτικές υπηρεσίες για την κάλυψη αναγκών υγείας ογκολογικών ασθενών	υπηρεσίες, ανάγκες, ογκολογικοί ασθενείς	1	10	Καπετανάκη Μαρία, Κερούλη Καλλιόπη	Κωνσταντινίδης Θ.	Ροβίθης Χαραλαμπάκη	28/3/07	15/4/2008	12	
382	2008/09	Φροντίδα γυναικών με μαστεκτομή	φροντίδα υγείας, μαστεκτομή	2	2	Καμπούρη Νομική, Κασσελάκη Μαρία Ζαβρίδου Παρθενοτή	Κωνσταντινίδης Θ.		21/9/09			
383	2005/06	Χημειοθεραπεία σε ογκολογικούς αρρώστους και ποιότητα ζωής-εργασία	χημειοθεραπεία, ασθενείς, ποιότητα ζωής	1	10	Κριτσωτάκης Ηλίας, Μάγκος Χριστόδουλος, Σπυριδάκης Κων/νος	Μιχελάρáκης Ε.	Σκανδαλάκη Ροβίθης	14/03/06	21/5/2007	14	
384	2004/05	Χορήγηση και λήψη φαρμάκων-αντιβιοτικών σε άτομα 60-65 και 65-70 των κέντρων ανοικτής περιθαλψής ηλικιωμένων (ΚΑΠΗ)	αντιβιοτικά, ηλικιωμένοι	3	1	Αποστολάκη Γεωργία, Βλοντάκη Βάσω, Λουμπάκη Εμμανουέλα	Κοτζαμπασάκη Θ.	Φαζού αικ Πάνου	8/2/05	30/10/2006	20	
385	2005/06	Χρήση αλκοόλ και επιπτώσεις στους φοιτητές του Α.Τ.Ε.Ι.Ηρακλείου	αλκοόλ, φοιτητές	3	1	Βενιζέλου Πηνελόπη, Τσαγκαράκη Ιωάννα	Ζηδιανάκης Ζ.	Ζωγραφάκης Μερκούρης	19/12/2005	6/6/2007	17	

386	2008/09	Χρήση των συμπληρωμάτων διατροφής στους αθλητές (επιπτώσεις στην υγεία)	συμπληρώματα διατροφής, αθλητές	3	1	Αλεβιζάκη Χρυσούλα, Ζαχαριουδάκη Γεωργία	Καταπότη Ζ.	Σταυροπούλου Παυλάκη	3/4/09	8/10/2009	6
387	2007/08	Χρόνια Αποφρακτική Πνευμονοπάθεια (ΧΑΠ) και η συσχέτισή της με δείκτες παχυσαρκίας. Διατροφική Προσέγγιση	ΧΑΠ, παχυσαρκία, διατροφή	1	14	Χρηστάκη Σεβαστή, Δρόσου Μαρία	Τσουμάνη Ν.	Κρητσωτάκης Ζηδιανάκης	10/10/07	26/11/2008	13
388	2002/03	Χρόνια νεφρική ανεπάρκεια και υπέρταση στην Κρήτη	ΧΝΑ, υπέρταση	1	11	Κιζιρίδου Σοφία			21/2/2003		
389	2002/03	Ψυχολογικές διαταραχές στην εγκυμοσύνη και την λοχεία	εγκυμοσύνη, λοχεία	4	1	Ψαράκη Αργυρώ-Ελευθερία, Καναβάκη Βικτωρία	Αγγελάκης Ε.				
390	2002/03	Ψωρίαση - νοσηλευτική παρέμβαση	ψωρίαση, δέρμα, ασθένεια	1	3	Συμιανάκη Αικατερίνη, Λουμπάκη Ελένη, Αστερίου Αικατερίνη	Βάρδα Μ.		21/2/2003	29/3/2004	13

## 5.2 Κωδικοποίηση των πτυχιακών εργασιών ανά επιβλέποντα καθηγητή, χρονιά υλοποίησης και μέσο χρόνο ολοκλήρωσης

Στον πίνακα 2 παρουσιάζεται η κατανομή όλων των πτυχιακών εργασιών (N=390), εκείνων που έχουν ολοκληρωθεί (N=300 ή 77%), με το μέσο χρόνο ολοκλήρωσης τους (για όλες οι ήταν 13,4 μήνες) ανά επιβλέπων καθηγητή. Αριθμητικά, μεγαλύτερη συχνότητα επίβλεψης και ανάληψης εργασιών έχει η κ. Δαφέρμου Μ. με 39 και 32 αντίστοιχα.

**Πίνακας 2.** Κατανομή εργασιών και χρόνος ολοκλήρωσης τους (παράδοσης σε μήνες) ανά επιβλέποντα καθηγητή

ΕΠΙΒΛΕΠΩΝ ΚΑΘΗΓΗΤΗΣ	Πλήθος Εργασιών	Ολοκληρωμένες*	Μέσος χρόνος	Τυπική απόκλιση
Αγγελάκη - Τζανουδάκη	1	--		
Αγγελάκης Ε.	15	12	15,6	5,5
Ανδρουλάκη Ζ.	10	8	11,9	4,8
Ανυφαντάκη Σ.	2	2	15,0	2,8
Αποστολάκη	1	1	14,0	
Βαβουρανάκης Ι.	1	1	12,0	
Βάρδα Μ.	1	1	13,0	
Γιαννακουδάκης Ν.	6	6	18,5	5,7
Γιαχνάκης Ε.	3	3	26,3	19,9
Δαριβιανάκη Ε.	3	2	9,5	3,5
Δαφέρμου Μ.	39	32	9,7	5,0
Ζηδιανάκης Ζ.	28	21	15,7	5,5
Ζωγραφάκης -Σφακιανάκης Μ.	18	15	10,8	3,6
Θεοδωράκη Μ.	6	6	15,8	6,3
Θεοχαρόπουλος	1	1	12,0	
Κακαβελάκης Κ.	27	25	12,2	4,8
Καναβάκης Ε.	6	5	13,6	2,3
Καταπότη Ζ.	6	3	13,7	8,6
Κοτζαμπασάκη Θ.	7	7	13,6	3,7
Κριτσωτάκης Γ.	13	5	12,0	6,3
Κωνσταντινίδης Θ.	27	18	12,6	5,3
Λυδάκης Χ.	1	1	17,0	
Μερκούρης Α.	12	12	11,6	4,1
Μερκούρης Α., Ροβίθης Μ.	2	2	17,5	0,7
Μερκούρης Α., Σταυροπούλου Α.	2	2	15,0	4,2
Μεσαριτάκη	1	--		
Μιχελάρáκης Ε.	2	1	14,0	
Μόσχοβος Θ.	1	1	12,0	
Μωραϊτάκη Π.	1	1	12,0	
Παπαδημητρίου Ε.	3	3	20,0	0,0
Παυλάκη Μ.	8	3	11,7	3,5
Παχούμη Δ.	3	3	10,7	3,1
Περγάμαλη Μ.	2	2	22,0	14,1
Πετράκης Γ.	1	1	8,0	
Ρίκος Ν.	1	--		
Ροβίθης Μ.	15	12	11,9	4,8
Σαββίδης Ν.	2	2	12,0	0,0
Σκανδαλάκη Ν.	6	5	16,2	4,1
Σκορδίλης Π.	1	--		
Σουλτάτου Ι.	1	1	12,0	
Σταυροπούλου Α.	14	11	10,0	4,1
Σταυρουλάκης Σ.	2	2	10,5	4,9
Τσιράκος Δ.	28	25	18,8	9,6
Τσουμάνη Ν.	7	7	15,3	5,0
Χαραλαμπάκη Ε.	23	18	10,3	3,5
Χατζάκης Κ.	12	9	14,2	2,6

Χατζηδάκης Γ.	2	2	19,5	10,6
<b>ΣΥΝΟΛΟ</b>	<b>374</b>	<b>300</b>		
ΘΕΜΑΤΑ ΧΩΡΙΣ ΕΠΙΒΛΕΠΩΝ	16	--		
<b>ΓΕΝΙΚΟ ΣΥΝΟΛΟ</b>	<b>390</b>	<b>300 (77%)</b>	<b>13,4</b>	<b>6,2</b>

\* Ολοκληρωμένες αναφέρονται εκείνες οι εργασίες που είχαν ημερομηνία παράδοσης στα ηλεκτρονικά αρχεία.

Παρόμοια με τα παραπάνω διαπιστώνονται και από το σχήμα 1. Λαμβάνοντας υπόψιν τη μικρότερη διαφορά μεταξύ του αριθμού επίβλεψης και ολοκλήρωσης, ακολουθούν οι Τσιράκος Δ., Κακαβελάκης Κ., Ζηδιανάκης Ζ., Κωνσταντινίδης Θ. και Χαραλαμπάκη Ε.

**Σχήμα 1.** Κατανομή εργασιών ανά επιβλέποντα καθηγητή

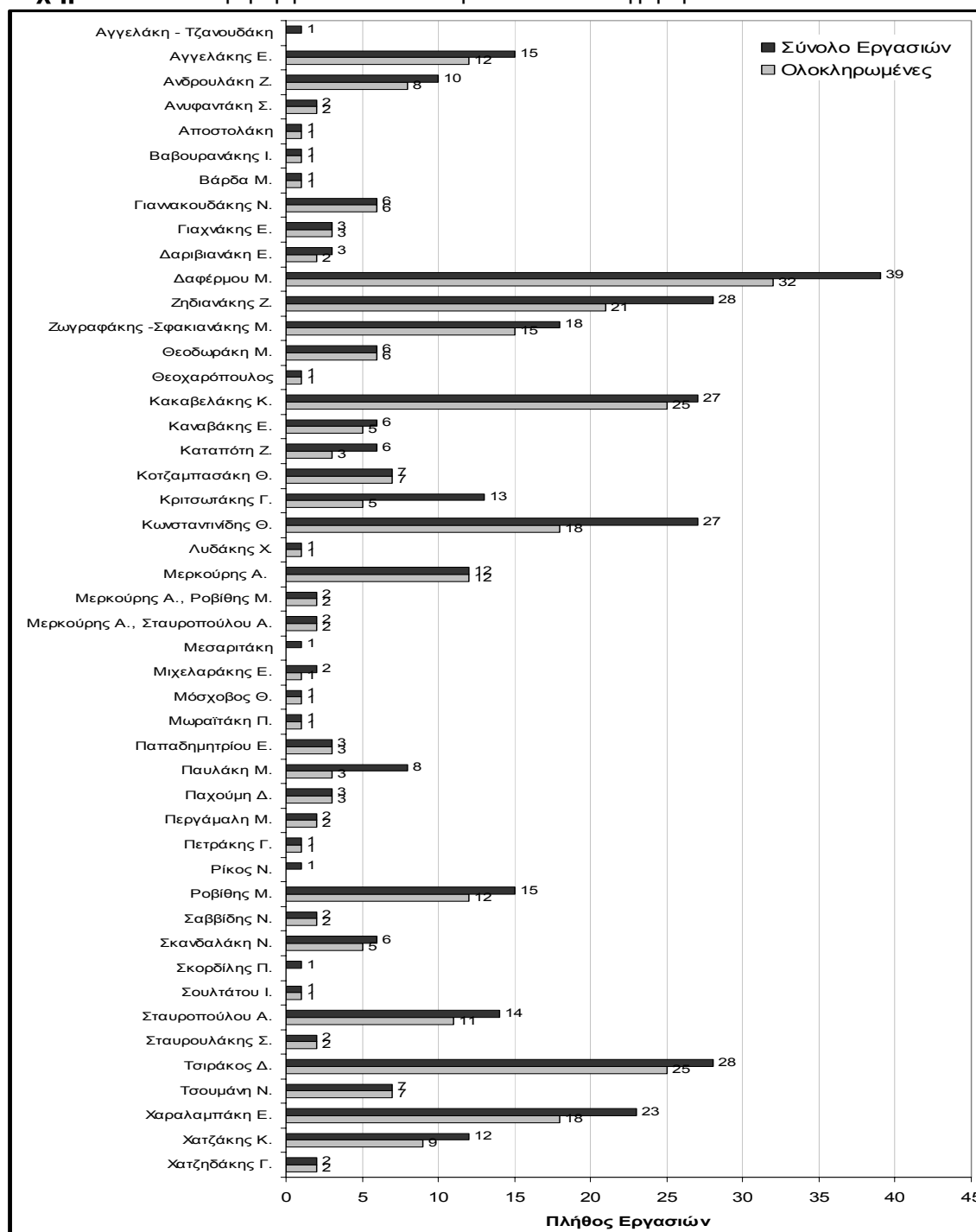

Σε συνέχεια με τα παραπάνω, στον πίνακα 3 δίνεται η κατανομή των 374 πτυχιακών εργασιών ανά ακαδημαϊκό έτος και επιβλέποντα καθηγητή. Διαπιστώνεται καταρχήν ότι πλήρη ολοκλήρωση εργασιών έχει καταγραφεί μόνο για τα ακαδημαϊκά έτη 2003/4 & 2005/6. Σημαντική διαφορά βρέθηκε στο μέσο χρόνο ολοκλήρωσης εργασιών σε όλα τα έτη ( $p < 0,001$ ) με μεγαλύτερο χρόνο να παρατηρείται στα έτη 2004/5 & 2005/6 με 15,3 μήνες και λιγότερο το 2008/9 με 9,5 μήνες. Τονίζεται όμως ότι μόλις το 48,7% ή λιγότερες από τις μισές εργασίες του τελευταίου έτους, έχουν ολοκληρωθεί. Από τους επιβλέποντες καθηγητές, διαπιστώνεται εκ νέου ότι η κ. Δαφέρμου Μ. και ο κ. Τσιράκος Δ. κατέχουν, με εξαίρεση το τελευταίο ακαδημαϊκό έτος, μακροχρόνια και συνεχής ανάληψη επίβλεψης εργασιών.

**Πίνακας 3.** Κατανομή των 374 εργασιών ανά ακαδημαϊκό έτος και επιβλέποντα καθηγητή

<b>ΚΑΘΗΓΗΤΗΣ</b>	<b>2002/03</b>	<b>2003/04</b>	<b>2004/05</b>	<b>2005/06</b>	<b>2006/07</b>	<b>2007/08</b>	<b>2008/09</b>	<b>2009/10</b>	<b>ΣΥΝΟΛΟ</b>
Αγγελάκη - Τζανουδάκη								1	1
Αγγελάκης Ε.	6	5		1	1		2		15
Ανδρουλάκη Ζ.	1	2	3	1	1	1	1		10
Ανυφαντάκη Σ.						2			2
Αποστολάκη	1								1
Βαβουρανάκης Ι.		1							1
Βάρδα Μ.	1								1
Γιαννακουδάκης Ν.		3	3						6
Γιαχνάκης Ε.		1			1	1			3
Δαριβιανάκη Ε.	2		1						3
Δαφέρμου Μ.	4	7	5	4	4	4	11		39
Ζηδιανάκης Ζ.			3	1	5	6	10	3	28
Ζωγραφάκης -Σφακιανάκης Μ.				1		5	11	1	18
Θεοδωράκη Μ.	1	5							6
Θεοχαρόπουλος					1				1
Κακαβελάκης Κ.	4	4	8	1	8	2			27
Καναβάκης Ε.	2	2		2					6
Καταπότη Ζ.		1				1	4		6
Κοτζαμπασάκη Θ.	1	1	3	2					7
Κριτσωτάκης Γ.						3	8	2	13
Κωνσταντινίδης Θ.				3	6	7	11		27
Λυδάκης Χ.			1						1
Μερκούρης Α.			1	7	4				12
Μερκούρης Α., Ροβίθης Μ.					1	1			2
Μερκούρης Α., Σταυροπούλου Α.					2				2
Μεσαριτάκη	1								1
Μιχελάρκης Ε.				1				1	2
Μόσχοβος Θ.		1							1
Μωραϊτάκη Π.	1								1
Παπαδημητρίου Ε.			3						3
Παυλάκη Μ.	2	2	1				1	2	8



**Πίνακας 3.** (συνέχεια)

<b>ΚΑΘΗΓΗΤΗΣ</b>	<b>2002/03</b>	<b>2003/04</b>	<b>2004/05</b>	<b>2005/06</b>	<b>2006/07</b>	<b>2007/08</b>	<b>2008/09</b>	<b>2009/10</b>	<b>ΣΥΝΟΛΟ</b>
Παχούμη Δ.						2	1		3
Περγάμαλη Μ.		1				1			2
Πετράκης Γ.		1							1
Ρίκος Ν.							1		1
Ροβίθης Μ.					4	6	5		15
Σαββίδης Ν.	1	1							2
Σκανδαλάκη Ν.					2	3	1		6
Σκορδίλης Π.	1								1
Σουλτάτου Ι.	1								1
Σταυροπούλου Α.						8	4	2	14
Σταυρουλάκης Σ.	2								2
Τσιράκος Δ.	2	2	6	1	7	8	2		28
Τσουμάνη Ν.						7			7
Χαραλαμπάκη Ε.	3	4		2	5	4	5		23
Χατζάκης Κ.	3	3	6						12
Χατζηδάκης Γ.	2								2
<b>ΣΥΝΟΛΟ</b>	<b>42</b>	<b>47</b>	<b>44</b>	<b>27</b>	<b>52</b>	<b>72</b>	<b>78</b>	<b>12</b>	<b>374</b>
<b>Ολοκληρωμένες</b>	30 (71,4%)	47 (100%)	39 (88,6%)	27 (100%)	51 (98,1%)	68 (94,4%)	38 (48,7%)		300
<b>Μέσος Χρόνος</b> (μήνες)	13,5	14,7	15,3	15,3	13,1	13,0	9,5		13,4
<i>P</i> -value<0,001									

Έλεγχος Kruskal Wallis

Με βάση την κατανομή του μέσου χρόνου ολοκλήρωσης εργασιών ανά επιβλέποντα καθηγητή (σχήμα 2) τους τρεις μεγαλύτερους χρόνους έχουν οι επιβλέποντες κ. Γιαχνάκης Ε. με 26,3 μήνες (3 εργασίες), κ. Περγάμαλη Μ. με 22 μήνες (2 εργασίες) και κ. Παπαδημητρίου Ε. με 20 μήνες (3 εργασίες). Αντίθετα, στους έξι πρώτους σε συχνότητα επίβλεψης καθηγητές, εμφανίζεται στις επιβλέψεις τους μέσος χρόνος ολοκλήρωσης από τους φοιτητές ως εξής: στη κ. Δαφέρμου Μ. 9,7 μήνες, στον κ. Τσιράκο Δ. 18,8 μήνες, στον κ. Κακαβελάκη Κ. 12,2 μήνες, στον κ. Ζηδιανάκη Ζ. 15,7 μήνες, στον κ. Κωνσταντινίδη Θ. 12,6 μήνες και στην κ. Χαραλαμπάκη Ε. 10,3 μήνες, οι περισσότεροι εκ των οποίων κάτω από το συνολικό μέσο χρόνο.

**Σχήμα 2.** Κατανομή μέσου χρόνου (μήνες) ολοκλήρωσης των εργασιών ανά επιβλέποντα καθηγητή

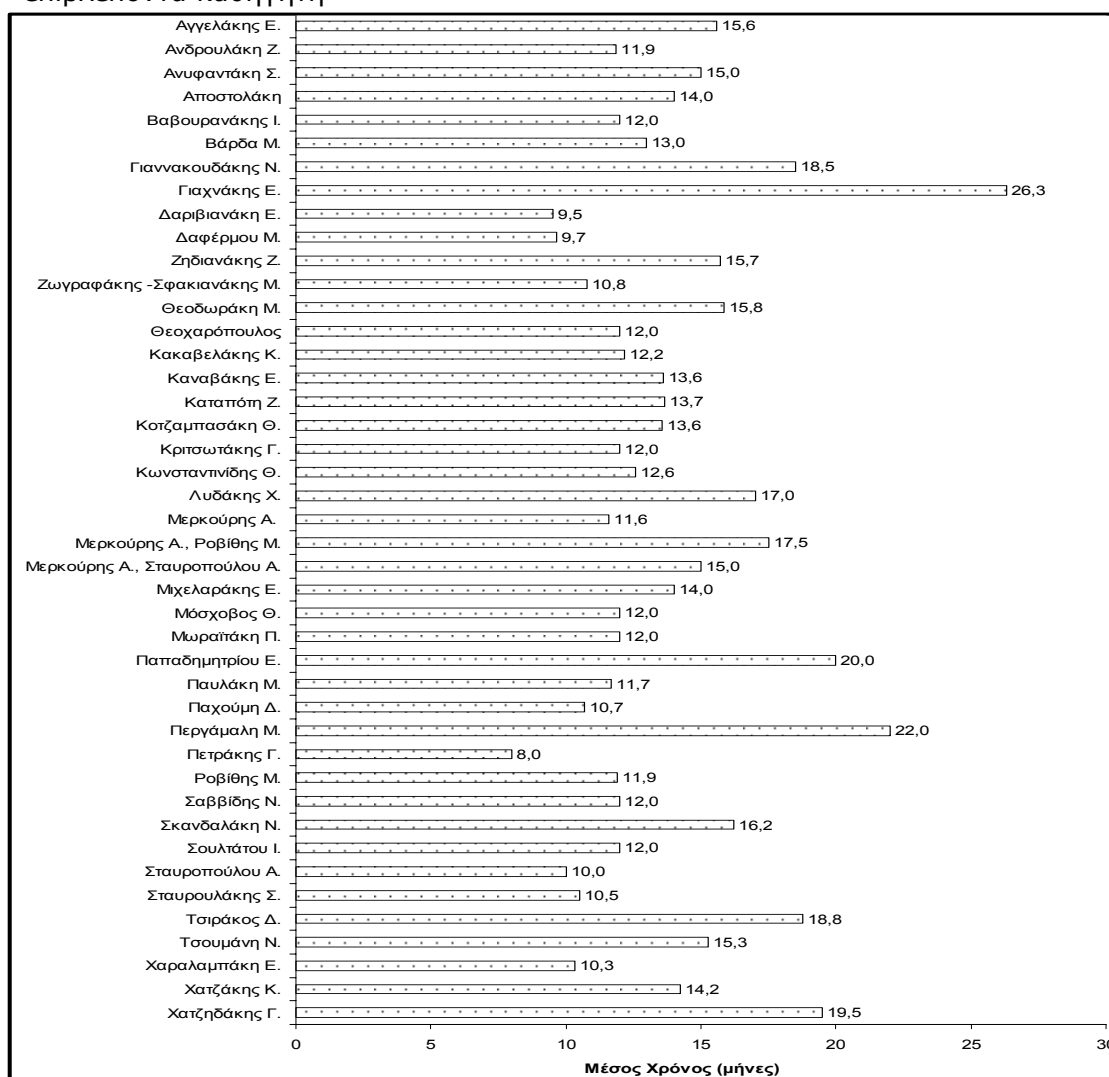

Η σχηματική εξέλιξη του μέσου χρόνου ολοκλήρωσης πτυχιακών εργασιών σε κάθε ακαδημαϊκό έτος παρουσιάζεται στο σχήμα 3. Παράλληλα με τους μέσους χρόνους, προσαρμόστηκε ευθεία γραμμικής παλινδρόμησης, με αρκετά ικανοποιητικό συντελεστή προσαρμογής  $R^2=45\%$  ( $p<0,001$ ). Η εξίσωση της ευθείας δείχνει σημαντική γραμμική

τάση μείωσης του μέσου χρόνου ολοκλήρωσης πτυχιακών εργασιών με την πάροδο των ακαδημαϊκών ετών.

**Σχήμα 3.** Εξέλιξη του μέσου χρόνου (μήνες) ολοκλήρωσης των εργασιών στα ακαδημαϊκά έτη (εφαρμογή ευθείας παλινδρόμησης).

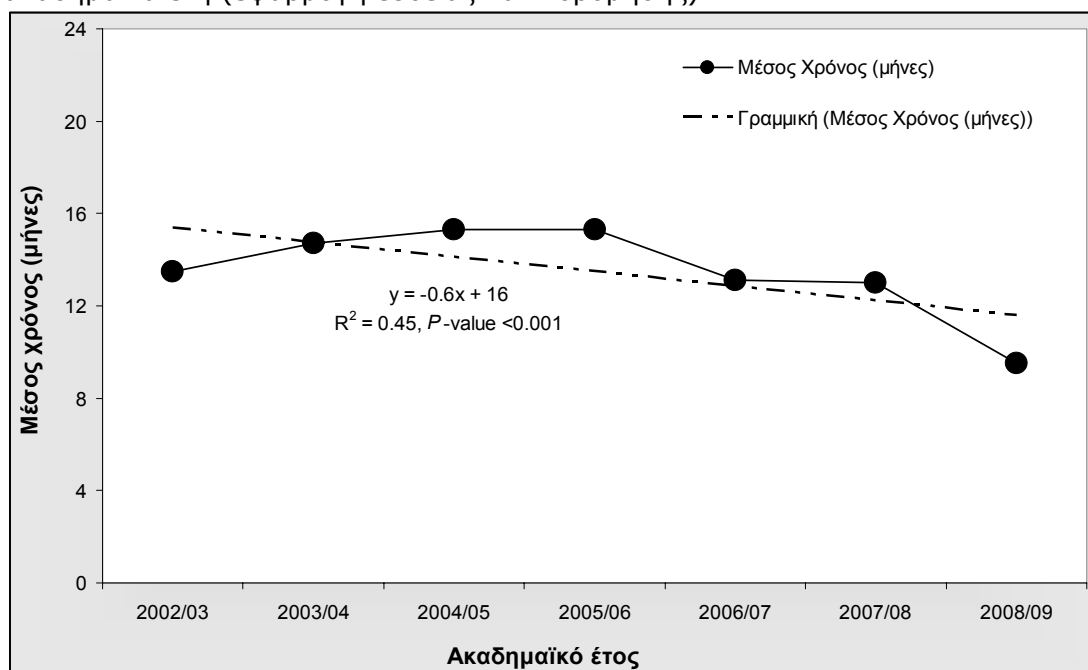

Από το σχήμα 4 και τον έλεγχο της κατανομής του χρόνου ολοκλήρωσης πτυχιακών εργασιών σε ημερολογιακά εξάμηνα, διαπιστώνεται ότι περισσότερες από τις μισές (58%) εκπονούνται και ολοκληρώνονται μέχρι τους 12 μήνες. Ένα μεγάλο μέρος από όλες τις εργασίες, σχεδόν το ένα τρίτο ή 32,7%, απαιτούν χρόνο έως και 18 μήνες ενώ μόλις 9,3% των εργασιών ολοκληρώνονται σε διάστημα πλέον των 18 μηνών.

**Σχήμα 4.** Κατανομή του χρόνου (μήνες) ολοκλήρωσης των εργασιών σε χρονικά διαστήματα ημερολογιακών εξαμήνων.

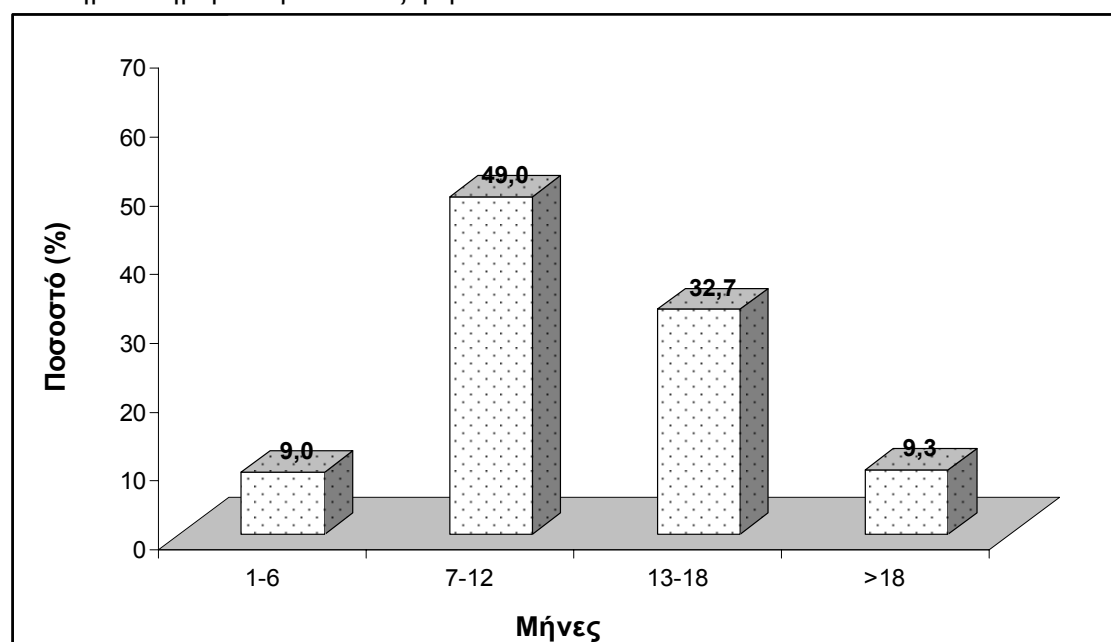

### 5.3 Κωδικοποίηση των πτυχιακών εργασιών ανά θεματική ενότητα

Οι θεματικές ενότητες I & II όπως καθορίστηκαν από τους τομείς και υποτομείς της § 4.5.2, ταξινόμησαν τις εργασίες σε έξι βασικές κατηγορίες εκ των οποίων τη μεγαλύτερη συχνότητα (πίνακας 4) εμφανίζει η «Κοινωνική Ιατρική» με 271 εργασίες ή 69,5% των εργασιών και έπονται η «Παθολογία» με 56 εργασίες ή 14,3% των εργασιών, η «Χειρουργική» με 51 εργασίες ή 13,1% των εργασιών, η «Ψυχιατρική» με 9 εργασίες ή 2,3% των εργασιών, τα διάφορα «Εργαστήρια» με 2 εργασίες ή 0,5% των εργασιών και τέλος η «Ακτινολογία» με μόλις 1 εργασία ή 0,1% των εργασιών.

Από τις θεματικές ενότητες II, οι τρεις με την μεγαλύτερη συχνότητα εμφάνισης είναι η ενότητα «Προληπτική Ιατρική & Διατροφή» με 123 εργασίες ή 31,5% των εργασιών και ακολουθούν η «Ιατρική της εργασίας» με 71 εργασίες ή 18,2% και οι «Αρχές Προγραμματισμού Υγείας» με 62 εργασίες ή 15,9%, όλες από την βασική ενότητα της «Κοινωνικής Ιατρικής».

**Πίνακας 4.** Κατανομή κωδικοποιημένων εργασιών (N=390) με βάση τις Θεματική Ενότητες I & II

Θεματική ενότητα I	Θεματική ενότητα II	Σύνολο	Ποσ.	
<b>1. Π Α Θ Ο Λ Ο Γ Ι Α</b>	1.Αιματολογική	2		
	2. Γαστρεντερολογική	1		
	3.Δερματολογική	1		
	4.Ενδοκρινολογική	6		
	5.Καρδιολογική	12		
	6.Νευρολογική	3		
	8.Νεογνολογική	1		
	9.Νεφρολογική	4		
	10.Ογκολογική	12		
	11.Παθολογική	4		
	12.Παιδιατρική	2		
	14.Πνευμονολογική	7		
	15.Ρευματολογική	1		
		<b>Σύνολο</b>	<b>56</b>	<b>14,3%</b>
	<b>2. Χ Ε Ι Ρ Ο Υ Ρ Γ Ι Κ Η</b>	2.Γενική Χειρουργική	2	
		3.Θώρακος-Αγγείων-Καρδιάς	1	
4.Μαιευτική-Γυναικολογική		10		
5.ΜΕΘ		1		
6.Νευροχειρουργική		3		
7.Ουρολογική		1		
9.Ορθοπεδική και Τραυματολογία		31		
10.Οφθαλμολογική		2		

	<b>Σύνολο</b>	<b>51</b>	<b>13,1%</b>
<b>3. ΚΟΙΝΩΝΙΚΗ ΙΑΤΡΙΚΗ</b>	1.Προληπτική Ιατρική & Διατροφή	123	
	2.Οικογενειακή & Κοινωνική Ιατρική	13	
	3.Αρχές Προγραμματισμού Υγείας	62	
	5.Ιατρική της Εργασίας	71	
	7.ΤΕΠ	2	
	<b>Σύνολο</b>	<b>271</b>	<b>69,5%</b>
<b>4. ΨΥΧΙΑΤΡΙΚΗ</b>	1.Ψυχιατρική Ενηλίκων	8	
	2.Παιδοψυχιατρική	1	
	<b>Σύνολο</b>	<b>9</b>	<b>2,3%</b>
<b>5. ΑΚΤΙΝΟΛΟΓΙΑ</b>	1.Ιατρική Απεικόνιση	1	
	<b>Σύνολο</b>	<b>1</b>	<b>0,3%</b>
<b>6. ΕΡΓΑΣΤΗΡΙΑ</b>	1.Αιματολογικό	2	
	<b>Σύνολο</b>	<b>2</b>	<b>0,5%</b>
	<b>Γενικό Σύνολο</b>	<b>390</b>	<b>100%</b>

Στον πίνακα 5 παρουσιάζεται η κατανομή των εργασιών στη θεματική ενότητα I και σύμφωνα με το ακαδημαϊκό έτος. Η ενότητα της «Κοινωνικής Ιατρικής» περιέχει τις περισσότερες ολοκληρωμένες εργασίες (N=211) με το χαμηλότερο μέσο χρόνο ολοκλήρωσης, τους 13,2 μήνες, και ακολουθούν η «Παθολογία» με 42 και 13,3 μήνες, η «Χειρουργική» με 51 εργασίες ή 14,3 μήνες, η «Ψυχιατρική» με 9 εργασίες και 14,2 μήνες ολοκλήρωσης. Οι υπόλοιπες δύο, τα διάφορα «Εργαστήρια» και η «Ακτινολογία» έχουν μόλις 3 ολοκληρωμένες εργασίες. Ο μέσος χρόνος ολοκλήρωσης των εργασιών δεν διέφερε ωστόσο σημαντικά μεταξύ των έξι ενότητων ( $p=0,215$ ).

Από την κατανομή στα ακαδημαϊκά έτη διαπιστώνεται ότι το έτος 2008/09 η ενότητα της «Κοινωνικής Ιατρικής» είχε τη μεγαλύτερη συχνότητα ανάθεσης εργασιών με 59 εργασίες (ή 21,8% όλων των ετών) όπως και η «Ψυχιατρική» με 4 (44,4%). Για κάθε έτος συνολικά, η κατανομή των εργασιών διαφέρει αριθμητικά, με τη μεγαλύτερη συχνότητα 78 εργασιών (20%) να εμφανίζεται στο έτος 2008/09 και ακολουθεί το 2007/08 με 72 εργασίες (18,5%).

**Πίνακας 5.** Κατανομή κωδικοποιημένων εργασιών (N=390) ανά ακαδημαϊκό έτος, με βάση τη Θεματική Ενότητα Ι

Θεματική ενότητα Ι	Ακαδημαϊκά έτη								Σύνολο	Ολοκληρωμένες	Μέσος Χρόνος	P-value
	2002/03	2003/04	2004/05	2005/06	2006/07	2007/08	2008/09	2009/10				
<b>1. ΠΑΘΟΛΟΓΙΑ</b>	10	9	6	4	7	11	7	2	56	42	13,3	0,215
<b>2. ΧΕΙΡΟΥΡΓΙΚΗ</b>	10	8	7	2	6	9	8	1	51	40	14,3	
<b>3. ΚΟΙΝΩΝΙΚΗ ΙΑΤΡΙΚΗ</b>	37	29	31	19	38	50	59	8	271	211	13,2	
<b>4. ΨΥΧΙΑΤΡΙΚΗ</b>	1	1		2		1	4		9	5	14,2	
<b>5. ΑΚΤΙΝΟΛΟΓΙΑ</b>					1				1	1	23,0	
<b>6. ΕΡΓΑΣΤΗΡΙΑ</b>						1		1	2	1	18,0	
Σύνολο	58	47	44	26	53	72	78	12	390	300		
Ποσοστό	14,9	12,1	11,3	6,7	13,6	18,5	20,0	3,1	100%			

Έλεγχος Kruskal Wallis

## 5.4 Κωδικοποίηση των πτυχιακών εργασιών ανά λέξη κλειδί

Η κωδικοποίηση των πτυχιακών εργασιών ανά λέξη κλειδί και η αλφαβητική ταξινόμηση τους (πίνακας 6) έδειξε συνολικό αριθμό 445 λέξεων με συχνότητα εμφάνισης τις 1037 φορές (μέση συχνότητα εμφάνισης για κάθε λέξη κλειδί τις 2,3 φορές).

Από τις λέξεις κλειδιά εκείνες με τη μεγαλύτερη συχνότητα εμφάνισης είναι οι:

- «νοσηλευτής» από 33 φορές
- «διατροφή» & «ασθενείς» από 26 φορές
- «νοσηλευτικό προσωπικό» & «φοιτητής» από 25 φορές
- «γνώσεις» από 22 φορές και
- «πρόληψη» & «ποιότητα ζωής» από 18 φορές

**Πίνακας 6.** Κατανομή 445 λέξεων – κλειδίων των πτυχιακών εργασιών με τη συχνότητα εμφάνισης τους

		Συχν.		Συχν.
A	AIDS	1	ανασκόπηση	1
	HPV μόλυνση	1	άνδρες	2
	α' βοήθειες	2	ανεπιθύμητη γονιμότητα	1
	αβιταμίνωση	1	ανθρωποζωνόσοι	1
	αγγειοπλαστική	1	άνοια	1
	άγχος	1	αντιβιοτικά	1
	αγωγή υγείας	2	αντίληψη	7
	AEE	1	αντιμετώπιση	3
	αθλητές	2	αντισυλληπτικά	1
	αθλητισμός	2	αντισύλληψη	5
	αθλήτριες	1	άνω και κάτω άκρα	1
	αιμοδοσία	1	αξιολόγηση	1
	αιμοληψία	1	απαγόρευση	1
	αίτια	1	αποκλειστική νοσηλευτική φροντίδα	1
	αιτίες	1	απολαβές	1
	αιφνίδιος καρδιακός θάνατος	1	απόψεις	12
	ακρωτηριασμοί	1	αρτηριακή πίεση	1
	ακτινική επιβάρυνση	1	ασθένεια	1
	ακτινοθεραπεία	1	ασθενείς	26
	άλγος σπονδυλικής στήλης	1	ασθενής	4
	αλκοόλ	10	άσθμα	2
	αλλαγή χώρου εργασίας	1	άσκηση νοσηλευτικής	1
	αλλεργικό άσθμα	1	ατύχημα	1
	άμβλωση	1	ατυχήματα	3
	αναβολικές ουσίες	1	αυτοεκτίμηση	1
	ανάγκες	7	αυτομετάγγιση	1
	αναισθησιολογικό τμήμα	1	αυχεναλγία	1
	αναπαραγωγή	1	αυχένιας	1
	αναπνευστικά νοσήματα	1	αφροδίσια νοσήματα	1
	αναπνευστικά προβλήματα	1		

B	βαθμός συμμόρφωσης	1	βιολογικός πόλεμος	1	
	βασική καρδιοαναπνευστική αναζωογόνηση	2	Βοήθεια στο Σπίτι	1	
	βελονισμός	1	βοηθήματα βάδισης	1	
	βίντεο	1	βότανα	1	
	βιοηθική	2	βρογχικό άσθμα	1	
Γ	γενετική προδιάθεση	1	γονιδιακή θεραπεία	1	
	γνώσεις	22	γυναίκες	3	
	γνώση	5	γυναικολογικές παθήσεις	1	
	γονείς	3			
Δ	δείκτης μάζας σώματος	1	διακοπή κύησης	2	
	δεοντολογία	2	διαπροσωπικές σχέσεις	1	
	δέρμα	1	διασώστες ΕΚΑΒ	1	
	δημόσια υγεία	1	διαταραχές ύπνου	3	
	διάγνωση	1	διατροφή	26	
	διαδίκτυο	1	δωρεά οργάνων	3	
E	έγκαιρη διάγνωση	3	επαγγελματικός προσανατολισμός	1	
	εγκαυματική νόσος	1	επείγοντα περιστατικά	1	
	εγκέφαλος	1	επείγουσες καταστάσεις	1	
	έγκυες	2	επεμβατική καρδιολογία	1	
	εγκυμοσύνη	13	επιβάρυνση	1	
	ειδικές μονάδες νοσοκομείων	1	επικοινωνία	2	
	ΕΚΑΒ	1	επιληπτικός σπασμός	1	
	έκβαση	1	επιληψία	1	
	εκλυτικοί παράγοντες	1	επιμόρφωση	2	
	εκπαίδευση	1	επιπλοκές	2	
	εκπαίδευση νοσηλευτών	1	επιπλοκές θυρεοειδεκτομών	1	
	εκπαιδευτικές ανάγκες	1	επιπτώσεις	3	
	εκφυλιστική νόσος	1	επίτοκες	1	
	εμβόλια	1	εργαζόμενες	2	
	εμβολιασμός	5	εργασία	2	
	εμμηνορρυσιακός κύκλος	1	εργασιακά καθήκοντα	1	
	ενδείξεις	1	εργασιακός χώρος	1	
	ενδομυϊκή ένεση	1	εργαστηριακές μετρήσεις	1	
	ενδονοσοκομειακές λοιμώξεις	2	εργατικά ατυχήματα	1	
	ενδοφλέβια χορήγηση	1	εργονομία	2	
	ενδυνάμωση	1	εργονομία χώρου εργασίας	4	
	ενημέρωση	6	εργονομικό περιβάλλον	1	
	έξαρση	1	ερυθρά	1	
	εξέλιξη	1	ευαισθητοποίηση	1	
	εξοπλισμός νοσοκομείου	1	ευθανασία	5	
	εξωσωματική γονιμοποίηση	1	ευπαθείς ομάδες	1	
	εξωτερικά ιατρεία	1	εφαρμογή	2	
	επάγγελμα νοσηλευτή	1	εφηβεία	3	
	επαγγελματίες υγείας	4	εφηβική ηλικία	2	
	επαγγελματική εξάντληση	1	έφηβοι	10	
	επαγγελματική εξουθένωση	2			
	H	H/Y	1	ηλικιωμένοι ασθενείς	1
		ηλεκτρονικά μέσα	1	ηπατίτιδα Β	2



	ηλικιωμένοι	8			
Θ	θάνατος	1	θηλασμός	4	
	θέματα υγείας	1	θυρεοειδής	1	
	θεραπεία	3	θώρακας	1	
I	ιατρικό προσωπικό	6	ικανότητες	1	
	ιατροί	2	ίκτηρος	1	
	ιατρονοσηλευτικό προσωπικό	1	ινσουλινοεξαρτώμενα άτομα	1	
	ικανοποίηση	6	ισχαιμική μυοκαρδιοπάθεια	1	
	ικανοποίηση ασθενών	1	ισχίο	2	
K	καθηγητές	1	κατώτερο αναπνευστικό	1	
	καθηγητές φυσικής αγωγής	1	κεντρικοί φλεβικοί καθετήρες	1	
	καισαρική	1	κεφαλαλγία	1	
	κακώσεις	4	κήλη	1	
	κακοποίηση	1	κίνδυνοι	1	
	κακώσεις	1	κίνδυνος	4	
	κάπνισμα	10	κίνδυνος εμφάνισης	1	
	καρδιαγγειακής νόσος	1	κίνητρα	1	
	καρδιακή ανακοπή	1	κίρρωση ήπατος	2	
	καρδιακή ανεπάρκεια	1	κλίμα	1	
	καρκινικός πόνος	1	κλινική εκπαίδευση	1	
	καρκινοπαθείς	1	κλινικό πρωτόκολλο	1	
	καρκίνος	12	κλινικός νοσηλευτής	3	
	καρκίνος μαστού	3	κλωνοποίηση	1	
	ΚΑΡΠΑ	1	ΚΝΣ	4	
	κάταγμα	1	κοινότητα	3	
	κάταγμα ισχίου	1	κοινωνική αλληλεγγύη	2	
	κατάγματα	2	κοινωνική μέριμνα	1	
	κατάθλιψη	6	κοινωνική υποστήριξη	1	
	κατακλίσεις	3	κοινωνικό κεφάλαιο	2	
	καταρράκτης	2	κολοστόμια	1	
	κατ'οίκον μέτρηση	1	κόστος	1	
	κατ'οίκον νοσηλεία	1	κόστος-όφελος	1	
	κάτω άκρα	1	Κρήτη	1	
	κάτω πέρατος κερκίδας	1			
	Λ	λιπαρά οξέα	1	λοίμωξη	1
		λοιμώδη νοσήματα	1	λοχεία	3
		λοιμώξεις	5		
	M	μαζικές καταστροφές	1	μεταπτυχιακές σπουδές	1
		μαθητές	1	μεταφορά σχολικής τσάντας	1
μαιευτικό προσωπικό		1	μετεγχειρητικό παραλήρημα	1	
μανιοκατάθλιψη		1	μέτρα πρόληψης	1	
μαστεκτομή		1	μητέρα	2	
ΜΕΘ		6	μη υγιεινομικό προσωπικό	1	
μελέτη		1	μηχανισμοί τραυματισμού ΣΣ	1	
ΜΕΠΚ		1	μη χειρουργική θεραπεία	1	
μέση ηλικία		1	μονάδες ΠΦΥ	1	
μεσογειακή αναιμία		1	μυασθένεια	1	

	μεταβολικό σύνδρομο	1	μυοσκελετικά σύνδρομα	1
	μεταμόσχευση	2	μυοσκελετικές διαταραχές	11
	μετανάστες	2	μυοσκελετικές παθήσεις	5
	μετανάστριες	1		
N	ναρκωτικά	2	νοσηλευτική	5
	νέες τεχνολογίες	1	νοσηλευτική βιβλιογραφία	1
	νεογνό	2	νοσηλευτική εκπαίδευση	14
	νέοι	1	νοσηλευτική παρέμβαση	5
	νευρογενής ανορεξία	1	νοσηλευτική περίθαλψη	1
	νευροχειρουργικοί ασθενείς	1	νοσηλευτική φροντίδα	16
	νεφρωσικό σύνδρομο	1	νοσηλευτικό προσωπικό	25
	νήσος Γαύδος	1	νοσηλεύτριες	1
	νικοτίνη	1	νοσήματα	1
	νομοθεσία	2	νοσοκομείο	3
	νοσηλεία	1	νόσος Alzheimer	2
	νοσηλευτής	33	νόσος δυτών	1
	νοσηλευτικά ερευνητικά δεδομένα	1	νυχτερινή βάρδια	1
	νοσηλευτικά λάθη	1		
	νοσηλευτικές παρεμβάσεις	1		
O	ογκολογικές μονάδες	1	όπλα	1
	ογκολογική κλινική	1	ορθοπεδικά νοσήματα	1
	ογκολογικοί ασθενείς	1	ορθοπεδικά περιστατικά	1
	όγκος	1	ορθοπεδικά προβλήματα	1
	οδηγίες	1	ορθοπεδικές παθήσεις	5
	οδηγοί	1	ορθοπεδική κλινική	1
	οδική συμπεριφορά	1	ορθοπεδικός ασθενής	2
	οικογενειακός προγραμματισμός	1	οστεοπόρωση	8
	ολική αρθροπλαστική ισχίου	1	οσφυαλγία	1
	ολική αντικατάσταση	1	οσφυϊκή μοίρα	1
	ολική αρθροπλαστική γόνατος	1	ουρολοίμωξη	1
	οξύ έμφραγμα μυοκαρδίου	5	ουροποιητικό σύστημα	1
	οξυγονοθεραπεία	1	οφθαλμοί	2
	οξειδωτικό stress	1		
Π	παθήσεις	1	πόνος	3
	παθολογική κλινική	2	προαγωγή υγείας	1
	παιδί	1	προβλήματα	2
	παιδιά	16	προβλήματα υγείας	2
	παιδικά ατυχήματα	1	προγεννητικός έλεγχος	1
	παιδική ηλικία	2	πρόγραμμα	1
	πακέτα	1	πρόγραμμα άσκησης	1
	παράγοντες δυσχέρειας	1	προδιαθεσικοί παράγοντες	3
	παράγοντες κινδύνου	3	προειδοποιήσεις	1
	παραδοσιακές θεραπευτικές πρακτικές	1	πρόληψη	18
	παροχή Α' βοθηθιών	1	πρόνοια	1
	παχυσαρκία	6	προνοσοκομειακή φροντίδα υγείας	1
	περιγεννητική ασφυξία	1	προσβασιμότητα	1
	περίθαλψη ηλικιωμένων	1	προσδόκιμο επιβίωσης	1
	περιστατικά	1	προσέγκυση	1
	πληθυσμός	1	προστασία	2

	πληροφόρηση	2	προσωπικό	1
	ποινική ευθύνη	1	πρώτες βοήθειες	3
	ποιότητα ζωής	18	πτυχιακές εργασίες	1
	ποιότητα προεγχειρητικής νοσηλευτικής φροντίδας	1	πτώσεις	1
	πολλαπλή σκλήρυνση κατά πλάκας	1	πυρετός	1
	πολυτραυματίας	1	ΠΦΥ	3
P	ρευματοειδής αρθρίτιδα	1	ρόλος ομάδας υγείας	1
	ρόλος νοσηλεύτη	17		
Σ	ΣΔ	6	συναισθηματικές διαταραχές	1
	ΣΔ τύπου 2	1	σύνδρομο	1
	σεξουαλικές δυσλειτουργίες	1	σύνδρομο BURNOUT	1
	σεξουαλική ζωή	2	σύνδρομο Down	1
	σεξουαλική συμπεριφορά	1	σύνδρομο Mobbing	1
	σεξουαλικά μεταδιδόμενα νοσήματα	1	σύνδρομο επαγγελματικής εξάντλησης	1
	σεξουαλικά μεταδιδόμενα νοσήματα	2	συνέπειες	1
	σκλήρυνση κατά πλάκας	1	συνήθεια ύπνου	1
	σκολίωση	2	συνήθειες υγείας	1
	σπονδυλική στήλη	7	συνθήκες εργασίας	1
	σπονδυλοδεσία	1	συνοδοί ασθενών	1
	στάσεις	11	συστηματικός ερυθματώδης λύκος	1
	στεφανιαία νόσος	4	συχνότητα	1
	στηθάγχη	1	σχολεία	2
	συγγενείς ανωμαλίες	1	σωματική άσκηση	7
	συμμόρφωση	1	σωματομετρήσεις	1
	συμπληρώματα διατροφής	2	σωφρονιστικοί υπάλληλοι	1
	συμπτώματα	1		
T	ΤΕΠ	2	τρίτη ηλικία	8
	τεστ Παπανικολάου	2	τροπικά νοσήματα	1
	τεχνητή παράταση ζωής	1	τρόπος αντιμετώπισης	1
	τοξικές ουσίες	1	τρόπος ζωής	2
	τοπική έγχυση	1	τροφική δηλητηρίαση	1
	τραύμα	1	τροχαία ατυχήματα	4
	τραχειοστομία	1	τσιγάρα	1
Υ	υγεία	2	υπηρεσίας υγείας	5
	υγιεινή	1	υπηρεσίες	1
	υγειονομικό προσωπικό	3	υποβοηθούμενη αναπαραγωγή	1
	υγρά	1	υπογονιμότητα	1
	υπεξάρθρομα κερκιδικής κεφαλής	1	υποδόριο λίπος	1
	υπέρταση	2		
Φ	φάρμακα	1	φοιτήτριες	2
	φαρμακείο οχημάτων	1	φροντίδα	2
	φαρμακευτικό υλικό	1	φροντίδα υγείας	3
	φοιτητές	25	φροντιστές	2
	φοιτητές νοσηλευτικής	6	φυματίωση	1
X	ΧΑΠ	2	ΧΝΑ	5

	χειρουργείο	1	χορήγηση φαρμάκων	1
	χειρουργικές κλινικές	1	χρήση ασφάλειας	1
	χειρουργική κλινική	1	χρήση Η/Υ	1
	χέρια	1	χρήση τοξικών ουσιών	1
	χημειοθεραπεία	2	χρόνια νοσήματα	2
	χημειοθεραπευτικά-κυτταροτοξικά φάρμακα	1	χρόνιο μυοσκελετικό άλγος	2
	χημικός πόλεμος	1	χρωμοσωμικές ανωμαλίες	1
Ψ	ψυχικά ασθενής	1	ψυχοδραστικές ουσίες	1
	ψυχικές διαταραχές	1	ψυχολογική φροντίδα	1
	ψυχογενής βουλιμία	1	ψωρίαση	1
<b>Συνολική συχνότητα</b>				<b>1037</b>

## 5.5 Κατάταξη των εργασιών που έχουν ανατεθεί (N=374) σύμφωνα με το ποσοστό εργασιών επίβλεψης από τον επιβλέποντα καθηγητή και ως προς τις θεματικές ενότητες

Τέλος, στο πίνακα 7 δίνεται η κατανομή των ανατιθέμενων εργασιών σύμφωνα με το ποσοστό ανάθεσης από τους επιβλέποντες καθηγητές, συμπεριλαμβάνοντας τις 6 θεματικές ενότητες.

Όπως αναφέρθηκε σε προηγούμενα αποτελέσματα (§ 5.2) τον μεγαλύτερο αριθμό και ποσοστό ανάθεσης εργασιών κατέχει η κ. Δαφέρμου Μ. με 39 εργασίες ή 10,4%, με τις 29 από αυτές (74%) να αφορούν τη θεματική ενότητα 3 ή «Κοινωνική Ιατρική». Από τους υπόλοιπους που βρίσκονται στους πέντε πρώτους, ο κ. Ζηδιανάκης Ζ. κατέχει 28 εργασίες ή το 7,5%, εκ των οποίων 14 (50%) από την «Κοινωνική Ιατρική», ο κ. Τσιράκος 28 εργασίες ή 7,5%, εκ των οποίων 20 (71%) από ίδια θεματική ενότητα και οι κ.κ. Κακαβελάκης Κ. & Κωνσταντινίδης Θ. με 27 εργασίες ή 7,2%. Για τον πρώτο οι 16 ή 59,3% προέρχονται από την τρίτη θεματική ενότητα και 20 ή 74% για τον δεύτερο.

**Πίνακας 7.** Κατάταξη ανατιθέμενων εργασιών (N=374).

ΑΑ	ΚΑΘΗΓΗΤΗΣ	Θεματικές Ενότητες						Εργασίες	%
		1	2	3	4	5	6		
1	Δαφέρμου Μ.	5	3	29	2			39	10,4
2	Ζηδιανάκης Ζ.	8	4	14	1		1	28	7,5
3	Τσιράκος Δ.		8	20				28	7,5
4	Κακαβελάκης Κ.	1	10	16				27	7,2
5	Κωνσταντινίδης Θ.	6	1	20				27	7,2
6	Χαραλαμπίκη Ε.	2	1	17	3			23	6,1
7	Ζωγραφάκης-Σφακιανάκης Μ.	2	4	12				18	4,8
8	Αγγελάκης Ε.		5	9	1			15	4,0
9	Ροβίθης Μ.			15				15	4,0
10	Σταυροπούλου Α.	1		12	1			14	3,7
11	Κριτσωτάκης Γ.	1		12				13	3,5

12	Μερκούρης Α.	1		11				12	3,2
13	Χατζάκης Κ.			12				12	3,2
14	Ανδρουλάκη Ζ.	3	1	6				10	2,7
15	Παυλάκη Μ.	1	1	6				8	2,1
16	Κοτζαμπασάκη Θ.			7				7	1,9
17	Τσουμάνη Ν.	2	1	4				7	1,9
18	Γιαννακουδάκης Ν.		6					6	1,6
19	Θεοδωράκη Μ.	4		2				6	1,6
20	Καναβάκης Ε.	1	1	3	1			6	1,6
21	Καταπότη Ζ.			6				6	1,6
22	Σκανδαλάκη Ν.	1		5				6	1,6
23	Γιαχνάκης Ε.	1		2				3	0,8
24	Δαριβιανάκη Ε.		1	2				3	0,8
25	Παπαδημητρίου Ε.	3						3	0,8
26	Παχούμη Δ.			3				3	0,8
27	Ανυφαντάκη Σ.			2				2	0,5
28	Μερκούρης Α., Ροβίθης Μ.			1		1		2	0,5
29	Μερκούρης Α., Σταυροπούλου Α.			2				2	0,5
30	Μιχελάρáκης Ε.	1		1				2	0,5
31	Περγάμαλη Μ.	1		1				2	0,5
32	Σαββίδης Ν.			2				2	0,5
33	Σταυρουλάκης Σ.	1		1				2	0,5
34	Χατζηδάκης Γ.			2				2	0,5
35	Αγγελάκη - Τζανουδάκη			1				1	0,3
36	Αποστολάκη			1				1	0,3
37	Βαβουρανάκης Ι.	1						1	0,3
38	Βάρδα Μ.	1						1	0,3
39	Θεοχαρόπουλος					1		1	0,3
40	Λυδάκης Χ.			1				1	0,3
41	Μεσαριτάκη			1				1	0,3
42	Μόσχοβος Θ.			1				1	0,3
43	Μωραϊτάκη Π.	1						1	0,3
44	Πετράκης Γ.	1						1	0,3
45	Ρίκος Ν.	1						1	0,3
46	Σκορδίλης Π.	1						1	0,3
47	Σουλτάτου Ι.		1					1	0,3
	Σύνολο Εργασιών	52	48	262	9	1	2	374	
	Ποσοστό %	13,9	12,8	70,1	2,41	0,27	0,5		

# ΚΕΦΑΛΑΙΟ 6<sup>ο</sup>

## Συζήτηση – Συμπεράσματα

### 6.1 Συζήτηση

Η παρούσα έρευνα παρά τα μεθοδολογικά προβλήματα των δεδομένων κατέδειξε ορισμένα ποιοτικά χαρακτηριστικά των πτυχιακών εργασιών του τμήματος Νοσηλευτικής που ανατέθηκαν ή και ολοκληρώθηκαν τα τελευταία 8 χρόνια από τους φοιτητές. Η έλλειψη βιβλιογραφίας στο θεματικό αντικείμενο που ερευνάται, καθιστά δυσκολότερη την αντιπαραβολή των ευρημάτων και την ασφαλέστερη – αξιόπιστη εξαγωγή συμπερασμάτων. Η προσπάθεια των φοιτητών - συγγραφέων εστιάζεται έτσι στην ερμηνεία και περιγραφή των ευρημάτων με τη διατύπωση συμπερασμάτων μόνο για την παρούσα μελέτη.



Από το σύνολο των 390 εργασιών που είναι εγγεγραμμένες από τη γραμματεία του τμήματος για τα ακαδημαϊκά έτη 2002/03 έως και 2009/10, βρέθηκε ότι έχουν ολοκληρωθεί το 77% ή 300 εργασίες. Ο μέσος χρόνος ολοκλήρωσης των εργασιών αυτών μόλις που ξεπερνά το ημερολογιακό έτος φτάνοντας τους 13,4 μήνες αλλά πάνω από τις μισές εργασίες (58%) εκπονούνται σε διάστημα ενός ημερολογιακού έτους. Όπως ήταν αναμενόμενο μέσα από τον έλεγχο συχνότητων της έρευνας θα προέκυπτε και η ένδειξη για την συχνότερη ανάθεση και επίβλεψη εργασιών από τους επιβλέποντες καθηγητές του τμήματος. Σ' αυτό τον έλεγχο με περισσότερες αναθέσεις και ολοκληρωμένες εργασίες βρέθηκε η κ. Δαφέρμου Μ. με 39 και 32 εργασίες αντίστοιχα, με μακροχρόνια και συνεχή ανάληψη και επίβλεψη εργασιών. Με παρόμοια σχεδόν χαρακτηριστικά βρέθηκαν και άλλοι καθηγητές όπως οι κ.κ. Τσιράκος Δ., Κακαβελάκης Κ., Ζηδιανάκης Ζ., Κωνσταντινίδης Θ. και Χαραλαμπίκη Ε.



Λαμβανοντας υπόψιν τα ακαδημαϊκά έτη, οι εγγραφές των δεδομένων όπως διατέθηκαν από τη γραμματεία, έδειξαν πλήρη ολοκλήρωση πτυχιακών εργασιών μόνο για τα έτη 2003/4 & 2005/6. Υπάρχουν έτσι προηγούμενα ή μεταγενέστερα έτη για τα οποία προφανώς είτε δεν ολοκληρώθηκαν εργασίες και βρίσκονται σε εκκρεμότητα είτε έχουν ολοκληρωθεί και δεν έχουν ενημερωθεί τα αρχεία της γραμματείας μέχρι

και το διάστημα συλλογής των δεδομένων της παρούσας έρευνας. Ωστόσο οι φοιτητές – συγγραφείς της παρούσας έρευνας διατηρούν επιφυλάξεις για το ενδεχόμενο μη ολοκλήρωσης εργασιών σε πολύ παλιότερα ακαδημαϊκά έτη όπως για παράδειγμα το 2002/3 και 2004/5.

Κατά τον υπολογισμό του μέσου χρόνου ολοκλήρωσης των εργασιών βρέθηκε ότι μεταξύ των ακαδημαϊκών ετών υπάρχει σημαντική διαφορά στο χρόνο ολοκλήρωσης τους, με τα έτη 2004/5 & 2005/6 να έχουν τον υψηλότερο μέσο χρόνο, και το 2008/9 το χαμηλότερο. Ωστόσο, μεθοδολογικά σημειώνεται ότι για το τελευταίο αυτό έτος (το 2009/10 δεν υπήρξαν ολοκληρωμένες εργασίες) αυτές που είχαν εκπονηθεί ήταν λιγότερες από τις μισές (48,7%).

Στο χρόνο εκπόνησης, επίσης οι εργασίες με επιβλέπουσα την κ. Δαφέρμου Μ. βρέθηκαν με το μικρότερο μέσο χρόνο, με μόλις 9,7 μήνες. Για τους υπόλοιπους τέσσερις επιβλέποντες επίσης με τις περισσότερες εργασίες, είτε οι εργασίες συνέκλιναν προς τους 12 μήνες είτε τους ξεπερνούσαν και έτειναν προς τους 18.

Ο χρόνος όμως εκπόνησης των πτυχιακών εργασιών με την πάροδο των ακαδημαϊκών ετών, βρέθηκε να μειώνεται σημαντικά ( $p < 0,001$ ). Φαίνεται έτσι να επιτυγχάνεται μια αξιόλογη βελτίωση στην πρόοδο των σπουδών των φοιτητών και ταχύτερη ολοκλήρωσή τους, ωθούμενοι είτε από την σωστή καθοδήγηση από τους επιβλέποντες καθηγητές τους είτε από τις ίδιες τις προσωπικές και επαγγελματικές ανάγκες και επιδιώξεις τους.

Από την ταξινόμηση με βάση τις θεματικές ενότητες I, με τη μεγαλύτερη συχνότητα βρέθηκε εκείνη της «Κοινωνικής Ιατρικής» με το 69,5% όλων των εργασιών. Φαίνεται έτσι ότι πάνω από τα 2/3 των θεμάτων των εργασιών να προέρχονται από τον χώρο της κοινωνικής ιατρικής αφού περιλαμβάνει ενότητες όπως είναι γενικά η πρόληψη, οι επιπτώσεις για την υγεία στους εργασιακούς χώρους ή από παράγοντες που επηρεάζουν τη δημόσια υγεία γενικότερα. Πράγματι, ελέγχοντας ως προς τις θεματικές ενότητες II, η μεγαλύτερη συχνότητα εμφάνισης περιορίζεται σε τρεις όπως είναι η «Προληπτική Ιατρική & Διατροφή», η «Ιατρική της εργασίας» και οι «Αρχές Προγραμματισμού Υγείας», και προέρχονται όλες από την βασική ενότητα της «Κοινωνικής Ιατρικής». Τα θέματα λοιπόν που εντάσσονται στις ενότητες αυτές, καθώς αφορούν δυναμικά πεδία μάθησης με συνεχώς εξελίξιμες και ανανεώσιμες βιβλιογραφικές αναφορές, πιθανόν να καλύπτουν στο μέγιστο το ενδιαφέρον και τις εκπαιδευτικές ανάγκες



των φοιτητών, παρέχοντας τους σημαντικό κίνητρο για την ενασχόληση και τελικά για την εκπόνηση της εργασίας τους. Από τα αποτελέσματα ήδη της παρούσας έρευνας μπορεί να αναφερθούν συμπληρωματικά τα ευρήματα για τις λέξεις κλειδιά. Ο μεγάλος αριθμός τους (μόλις 445) εξηγεί κατά μία έννοια τον παραπάνω συλλογισμό καθώς εκείνες με τη συχνότερη ή μεγαλύτερη εμφάνιση είναι οι λέξεις «νοσηλευτής», «διατροφή», «ασθενείς», «νοσηλευτικό προσωπικό», «φοιτητής», «γνώσεις», «πρόληψη» και «ποιότητα ζωής». Μια άλλη διάσταση όμως αφορά την ίδια την πολυθεματικότητα των εργασιών ή τις συσχετίσεις που εκείνες ερευνούν (1037 συνδυασμοί).



Αξίζει πάντως αναφερθεί ότι το θέμα της εργασίας ή γενικότερα η θεματική ενότητα στην οποία εντάσσεται μια πτυχιακή εργασία, δεν επηρεάζει το χρόνο ολοκλήρωσης της καθώς δεν βρέθηκε στατιστικώς σημαντική διαφορά μεταξύ των έξι ενοτήτων. Έτσι οι εργασίες φαίνονται ανεξάρτητες της βαρύτητας (δυσκολίας) που μπορεί να έχει ένα θέμα. Μεθοδολογικά όμως για να τεκμηριωθεί ο ισχυρισμός θα έπρεπε να υπάρχουν σαφώς μεγαλύτερα δείγματα στις διάφορες ενότητες που παρουσιάζουν πολύ χαμηλή συχνότητα ή και απουσία επιλογής, από τους φοιτητές.

Το ενδιαφέρον ίσως των φοιτητών και κυρίως των καθηγητών τους, είναι να βρίσκουν πρακτικά τρόπους αναζήτησης θεμάτων εκπόνησης πτυχιακών εργασιών, που μπορεί να φτάσουν σε εύλογο χρονικό διάστημα εις πέρας, να αποτελούν πρωτοτυπία και να εντάσσονται στα πλαίσια εκμάθησης της νοσηλευτικής εκπαίδευσης τους. Από την παρούσα εργασία όπου διαπιστώθηκε μονάχα μια εργασία με αλλαγή θέματος (δεν ήταν γνωστοί οι λόγοι) δεν τεκμηριώνεται κάποιας μορφής ένστασης ή γενικά αδυναμίας εκπόνησης εργασίας από τους φοιτητές. Συμβολή σε ασφαλές συμπέρασμα θα απέδιδε ίσως:

- α. η επεξεργασία της αξιολόγησης (βαθμολογίας) των εργασιών για να εκτιμηθεί το πραγματικό επιστημονικό τους επίπεδο,
- β. η ανάλυση και επεξεργασία σε βάθος εργασιών που υστέρησαν χρονικά ή που δεν έχουν ολοκληρωθεί ακόμη και
- γ. ο συντελεστής δυσκολίας που εμφανίζουν συνήθως ορισμένα εξειδικευμένα θέματα εργασιών.

Στην πρώτη περίπτωση η μη διάθεση στους φοιτητές-συγγραφείς της βαθμολογίας των 300 πτυχιακών εργασιών αποτέλεσε εμπόδιο αλλά και σοβαρή αδυναμία της παρούσας εργασίας, καθώς θα μπορούσε να αλλάξει πολλά από τα συμπεράσματα

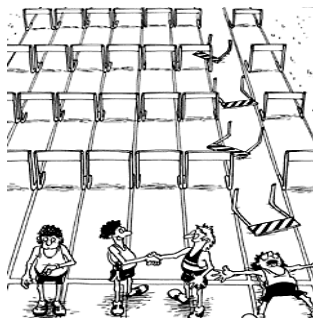



της. Στη δεύτερη περίπτωση υπάρχει το ενδεχόμενο της ενασχόλησης φοιτητών με άλλες δραστηριότητες πέρα των σπουδών τους, όπως επαγγελματική ενασχόληση, αδιαφορία για τη σχολή ή την ειδικότητα σπουδών κλπ, και που τους κρατά αρκετά μακριά από την εκπόνηση της πτυχιακής ή τη χρονική υστέρηση. Και τρίτον, σίγουρα η εκπόνηση πρωτότυπης εργασίας, μεθοδολογικά είναι δυσκολότερη, όμως τις περισσότερες φορές καλύπτεται από πλήθος βιβλιογραφικών αναφορών, ιδιαίτερα αν αφορά εργασία που έχει ήδη δοθεί στο παρελθόν σε φοιτητές και έχουν αναπτύξει ήδη την προσέγγιση της νοσηλευτικής διεργασίας ή παρέμβασης.



Περιορισμός για την παρούσα εργασία αποτέλεσε ακόμη η πρακτική δυσκολία να διασταυρωθούν στοιχεία για τις εργασίες που πράγματι έχουν εκπονηθεί, τόσο για την περίοδο της παρούσας έρευνας (2002/03 έως 2009/10) όσο και στο σύνολο των ακαδημαϊκών ετών λειτουργίας του Τμήματος νοσηλευτικής. Ηλεκτρονικά, η ψηφιακή βιβλιοθήκη των ΤΕΙ με διεύθυνση <http://nefeli.lib.teicrete.gr>, παρέχει μόλις 281 δοκίμια για την περίοδο 2000-2009. Η αναντιστοιχία των ολοκληρωμένων εργασιών που εντοπίστηκαν από την παρούσα εργασία και από την ψηφιακή βιβλιοθήκη, προφανώς δεν επιτρέπει την ακριβή και έγκυρη διασταύρωση πληροφοριών, ακόμη και για τον απλό αναγνώστη ή τον φοιτητή του Τμήματος, που αναζητά άμεση και γρήγορη ενημέρωση. Οι δυσκολίες αυτές καθιστούν ένα οργανωμένο σύστημα αυτοματοποίησης, όπως μπορεί να είναι η καταγραφή δεδομένων νοσηλευτικής διεργασίας, εκτός σκοπού (Σταθόπουλος & Μερκούρης, 2002). Οι λόγοι προφανώς οφείλονται είτε στην καθυστερημένη ενημέρωση της βιβλιοθήκης είτε στην ελλειπή ενημέρωση της αφού δεν περιλαμβάνονται καν εργασίες από παρελθόντα έτη.

## 6.2 Συμπεράσματα

Τα συμπεράσματα που προκύπτουν από την ανάλυση των δεδομένων της παρούσας μελέτης και την αξιολόγηση των ευρημάτων τους, συνοψίζονται στα εξής:

- Το σύνολο των καταγεγραμμένων πτυχιακών εργασιών για τα έτη 2002/03 έως και 2009/10 ήταν 390, εκ των οποίων 300 εργασίες ή το 77% έχουν ολοκληρωθεί.
- Με βάση τις εγγραφές των δεδομένων όπως διατέθηκαν από τη γραμματεία, πλήρη ολοκλήρωση πτυχιακών εργασιών είχαν μόνο τα έτη 2003/4 & 2005/6.
- Από τους επιβλέποντες καθηγητές του τμήματος, τη συχνότερη ανάθεση και επίβλεψη εργασιών είχαν η κ. Δαφέρμου Μ. με 39 και

32 εργασίες αντίστοιχα, με μακροχρόνια (σε όλα τα έτη) ανάληψη και επίβλεψη εργασιών. Παρόμοια, βρέθηκαν κατά σειρά και άλλοι καθηγητές όπως οι κ.κ. Τσιράκος Δ., Κακαβελάκης Κ., Ζηδιανάκης Ζ., Κωνσταντινίδης Θ. και Χαραλαμπίκη Ε.

- Ο μέσος χρόνος εκπόνησης είναι 13,4 μήνες με τις μισές εργασίες (58%) να εκπονούνται σε διάστημα ενός ημερολογιακού έτους (έως 12 μήνες).
- Βρέθηκε ότι μεταξύ των ακαδημαϊκών ετών υπάρχει σημαντική διαφορά στο χρόνο εκπόνησης των εργασιών, με τα έτη 2004/5 & 2005/6 να έχουν τον υψηλότερο μέσο χρόνο, και το 2008/9 το χαμηλότερο.
- Οι εργασίες με επιβλέπουσα την κ. Δαφέρμου Μ. βρέθηκαν με το μικρότερο μέσο χρόνο εκπόνησης, με μόλις 9,7 μήνες. Για τους υπόλοιπους τέσσερις επιβλέποντες επίσης με τις περισσότερες εργασίες, είτε οι εργασίες συνέκλιναν προς τους 12 μήνες είτε τους ξεπερνούσαν και έτειναν προς τους 18.
- Ο χρόνος εκπόνησης των πτυχιακών εργασιών με την πάροδο των ακαδημαϊκών ετών, βρέθηκε να μειώνεται στατιστικώς σημαντικά ( $p < 0,001$ ).
- Με βάση τις θεματικές ενότητες I, με τη μεγαλύτερη συχνότητα βρέθηκε εκείνη της «Κοινωνικής Ιατρικής» στην οποία ταξινομούνται το 69,5% όλων των εργασιών.
- Ως προς τις θεματικές ενότητες II, η μεγαλύτερη συχνότητα εμφάνισης περιορίζεται σε τρεις κατηγορίες: τη «Προληπτική Ιατρική & Διατροφή», την «Ιατρική της εργασίας» και τις «Αρχές Προγραμματισμού Υγείας» (προερχόμενες όλες από την ενότητα της «Κοινωνικής Ιατρικής»).
- Βρέθηκαν 445 λέξεις κλειδιά που περιγράφουν τις πτυχιακές εργασίες. Συχνότερες είναι οι λέξεις «νοσηλεύτης», «διατροφή», «ασθενείς», «νοσηλευτικό προσωπικό», «φοιτητής», «γνώσεις», «πρόληψη» και «ποιότητα ζωής».
- Οι λέξεις κλειδιά χαρακτηρίζουν την πολυθεματικότητα των εργασιών και τις συσχετίσεις που ερευνούν. Οι συνδυασμοί τους ανέρχονται σε 1037.

### **6.3 Προτάσεις για περαιτέρω έρευνα**

Η συλλογή, ταξινόμηση και κωδικοποίηση των πτυχιακών εργασιών του τμήματος Νοσηλευτικής αποτελεί σημαντικό βήμα για τη διευκόλυνση των φοιτητών και των καθηγητών του τμήματος, προκειμένου να επιλέξουν θέματα που να μην έχουν εκπονηθεί τα δυο τελευταία χρόνια και με αυτό τον τρόπο επιταχύνουν τη διαδικασία επιλογής. Απαιτούνται όμως περαιτέρω έρευνες που να περιλαμβάνουν:

- α) την ηλεκτρονική αρχειοθέτηση όλου του κειμένου των πτυχιακών εργασιών όπως και εκτεταμένων περιλήψεων,
- β) τη διαδικασία με την οποία θα γίνεται έλεγχος αντιγραφής από παλιότερες πτυχιακές εργασίες,
- γ) τη δημιουργία βάσης δεδομένων που θα περιλαμβάνει το σύνολο των πτυχιακών εργασιών από όλα τα τμήματα νοσηλευτικής της χώρας, κωδικοποιημένα ανά θεματικό πεδίο,
- δ) τη δημιουργία βάσης βιβλιογραφικών παραπομπών, προσβάσιμη από όλους, όπου κάθε φοιτητής θα υποχρεώνεται να ταξινομεί τη βιβλιογραφία του σε συγκεκριμένα θεματικά πεδία, μετά τη παράδοση της πτυχιακής του εργασίας στο τμήμα, τα οποία θα εμπλουτίζονται συνεχώς.



# ΒΙΒΛΙΟΓΡΑΦΙΑ

## Ελληνική

Γιουβρή Ε, Μπαζίνα Σ, Κανίδου Μ, Δάφνη Α, Παναγιωτοπούλου Ν, Σκανδάλης Ν (2003). Ποιες είναι οι συνθήκες και οι ευκαιρίες για συνεχιζόμενη εκπαίδευση των νοσηλευτών της Μ.Ε.Θ; Ποια η στάση των νοσηλευτών; Πρακτικά 30ου Ετήσιου Πανελληνίου Νοσηλευτικού Συνεδρίου. Έκδοση σε cd. Αλεξανδρούπολη, σελ 1-10

Γραφείο Εκπαίδευσης νοσοκομείου Μεταξά. Ιστοσελίδα: [http://www.metaxa-hospital.gr/services/7/main.asp?m\\_id=3&cat=7G](http://www.metaxa-hospital.gr/services/7/main.asp?m_id=3&cat=7G)

Γραφείο Σύνδεσης με την Αγορά Εργασίας και Επαγγελματικού Προσανατολισμού (ΓΡΑ.ΣΥ) Ελευθερίου Βενιζέλου. Ιστοσελίδα: <http://users.sch.gr/grasy-epal-elven/nosileftwn.html>, Προσπελάστηκε 24/05/2010

Εθνικός Σύνδεσμος Νοσηλευτών Ελλάδος, [www.esne.gr](http://www.esne.gr)

Εθνικό & Καποδιστριακό Πανεπιστήμιο Αθηνών, Τμήμα Νοσηλευτικής, <http://www.nurs.uoa.gr>, Προσπελάστηκε 20/05/2010

Ένωση Νοσηλευτών Ελλάδος, [www.enne.gr](http://www.enne.gr)

Επαγγελματικά δικαιώματα των κατόχων Διπλώματος Ο.Ε.Ε.Κ. επιπέδου Μεταδευτεροβάθμιας Επαγγελματικής Κατάρτισης των ειδικοτήτων "Νοσηλευτική Τραυματολογία", "Νοσηλευτική Ογκολογικών Παθήσεων", "Νοσηλευτική Χειρουργείου", "Νοσηλευτική Ατόμων με Ψυχικές Παθήσεις" και "Νοσηλευτική Μονάδα Εντατικής Θεραπείας" των Ινστιτούτων Επαγγελματικής Κατάρτισης (Ι.Ε.Κ.) και των πτυχιούχων Τ.Ε.Ε. Α' και Β' κύκλου της ειδικότητας "Βοηθών Νοσηλευτών", καθώς και καθορισμός των προϋποθέσεων και της διαδικασίας χορήγησης της άδειας ασκήσεως των ανωτέρω επαγγελμάτων. ΠΡΟΕΔΡΙΚΟ ΔΙΑΤΑΓΜΑ ΥΠ'ΑΡΙΘ.210/ΦΕΚ Α'/165 24-7-2001

Θεοφανίδης Α & Φουντούκη Α. (2006). Η διά βίου εκπαίδευση στη νοσηλευτική επιστήμη και πράξη. Νοσηλευτική, 45(4), 476-482,

Ιορδάνου Π, Μυλωνά-Μπέλλου Π, Ανδρεά Σ., Νούλα Μ., Γκεσούλη Ε., Κρουστάλλη Ε (2007). Αναζήτηση πληροφοριών και βιβλιογραφικών δεδομένων από τους φοιτητές της Νοσηλευτικής. Νοσηλευτική, 46(1), 116-121

Καθορισμός επαγγελματικών δικαιωμάτων των πτυχιούχων του τμήματος Νοσηλευτικής ΠΔ 351/89 Αρ.1 ΦΕΚ 159/14-6-1989)

Καθορισμός όρων και προϋποθέσεων για τη χορήγηση τίτλου ειδικού νοσηλευτή Υπουργική απόφαση Α4/203 ΦΕΚ 106 25/2/1988.

Κοτζαμπασάκη Σ (2004). Η νοσηλευτική εκπαίδευση στην Ελλάδα: Τρέχουσες εξελίξεις, μελλοντικές αλλαγές και προοπτικές Νοσηλευτική, 43(1), 14-22

Λανάρα Β (1993). *Διοίκηση νοσηλευτικών υπηρεσιών*. Αθήνα: Ιδίας, σελ. 377-382

Μαλλιάρου Μ (2009). Εξ Αποστάσεως Επαγγελματική Εκπαίδευση Νοσηλευτών. Νοσηλευτική, 48(1): 58-64

Μαντζούκας Σ. Έρευνα και αντιληπτικά περιγράμματα: Τα είδη και η χρησιμότητά τους για τους ερευνητές νοσηλευτές. Νοσηλευτική 42(4), 405-413, 2003

Μπελλάλη Ε & Παπάζογλου Ε (2004). Η ποιοτική μεθοδολογία στη νοσηλευτική έρευνα. Νοσηλευτική, 43(3), 261-270

Πανεπιστήμιο Πελοποννήσου, Σχολή Επιστημών Ανθρώπινης Κίνησης και Ποιότητας Ζωής, Τμήμα Νοσηλευτικής, <http://sparti.uop/~nosil/>

Παπαδημητρίου Μ, Κούρτης Γ, Μητρούλιας Γ, Φιλιππάτος Γ (2003). Συνεχιζόμενη νοσηλευτική εκπαίδευση. Νοσηλευτική, 42 (2):194-205.

Παπαδοπούλου Δ & Βουκάλη Ε (1999). Απόψεις και στάσεις των νοσηλευτών για τη συνεχιζόμενη εκπαίδευση. Πρακτικά 26ου Ετήσιου Πανελληνίου Νοσηλευτικού Συνεδρίου. Κέρκυρα, σελ. 25-32.

Ρυθμίσεις για την εφαρμογή και ανάπτυξη του Εθνικού Συστήματος Υγείας και άλλες διατάξεις Νόμος 1579/1985 Άρθρο 5 (ΦΕΚ 217-23/12/1985)

Σαββοπούλου Γ (1996). Βασική Νοσηλευτική, μια βιοψυχοκοινωνική προσέγγιση. Εκδόσεις Ταβιθά, Αθήνα

Σταθόπουλος Θ & Μερκούρης ΑΒ (2002). Νοσηλευτική διεργασία και συστήματα ταξινόμησης των νοσηλευτικών δεδομένων. Νοσηλευτική 41(2), 147-155

ΤΕΙ Ηρακλείου, Ηλεκτρονική Βιβλιοθήκη: <http://nefeli.lib.teicrete.gr>

ΤΕΙ Ηρακλείου, Τμήμα Νοσηλευτικής, Σημειώσεις για τη συγγραφή πτυχιακής εργασίας. Ηράκλειο, 2009

ΤΕΙ Ηρακλείου, Τμήμα Νοσηλευτικής, Οδηγός σπουδών, Μάιος, 2008

ΤΕΙ Ηρακλείου, Τμήμα Νοσηλευτικής, [www.teicrete.gr/nosil](http://www.teicrete.gr/nosil), προσπελάστηκε 20/5/2010

Taylor C, Lillis C, LeMone P (2002). Θεμελιώδεις αρχές της Νοσηλευτικής. Η επιστήμη και η τέχνη της νοσηλευτικής φροντίδας. Τόμος 1, 3η έκδοση. Ιατρικές Εκδόσεις Πασχαλίδη, Αθήνα

## Ξενόγλωσση

Bariball L, While A, Norman I, (1992). Continuing professional education for qualified nurse: a review of the literature. *Journal of Advanced Nursing*, 17:1129-1140

EURO Reports and studies 33, (1980). *Continuing education of health personnel and its evaluation.*

Greaves P, Loquist R (1983). Impact evaluation: a competency – based approach. *Nursing Administration Quarterly*. Spring: 81-86

Jordan S (2000) Educational input and patient outcomes: exploring the gap. *Journal of Advanced Nursing*, 31(2), 461-471

Mackereth P (1989). An investigation of the developmental influences on nurse's motivation for their continuing education. *Journal of Advanced Nursing*, 14:776-787

Nursing and Midwifery Council (2002). *Code of Professional Conduct*. London: NMC

Owen G.M, (1985). Innovation in nursing: The role of higher education in relation to nursing practice. *Journal of Advanced Nursing*, 10:179-183

Turner P, (1991). Benefits and certificates of continuing education: an analytic survey. *Journal of Continuing Education in Nursing*. 22(3):104-105

Warmouth J.F, (1987). In search of the impact of continuing education in Nursing. *The Journal of Continuing Education in Nursing*, 18, (1):4-7.

World Health Organization (2001). Strengthening nursing and midwifery, progress and future directions. Summary Document 1996-2000. *Forty-ninth World Health Assembly*. Resolution WHA 49.1, Geneva