

**ΤΕΧΝΟΛΟΓΙΚΟ ΕΚΠΑΙΔΕΥΤΙΚΟ ΙΔΡΥΜΑ ΚΡΗΤΗΣ
ΤΜΗΜΑ ΔΙΟΙΚΗΣΗ ΕΠΙΧΕΙΡΗΣΕΩΝ**



**ΠΡΟΓΡΑΜΜΑΤΑ ΠΟΥ ΕΝΙΣΧΥΟΥΝ
ΤΗΝ ΕΠΙΧΕΙΡΗΜΑΤΙΚΟΤΗΤΑ ΣΥΜΦΩΝΑ ΜΕ ΤΟ ΕΣΠΑ**

Πτυχιακή εργασία του φοιτητή Μιχαήλ Μάλιακκα

A.M:3177

ΕΠΙΒΛΕΠΩΝ ΚΑΘΗΓΗΤΗΣ: Καλλέργη Μαρία

ΡΟΔΟΣ, ΙΟΥΝΙΟΣ 2011

Copyright © Μιχάλης Μάλιακκας, 2011
Με επιφύλαξη παντός δικαιώματος. All rights reserved.

Η έγκριση της πτυχιακής εργασίας από το Τμήμα Διοίκησης Επιχειρήσεων του ΤΕΙ Κρήτης δεν υποδηλώνει απαραίτητως και αποδοχή των απόψεων του συγγραφέα εκ μέρους του Τμήματος.

ΕΥΧΑΡΙΣΤΙΕΣ

Θα ήθελα να ευχαριστήσω θερμά την καθηγήτρια κα .Καλλέργη Μαρία Κυρίως για την εμπιστοσύνη που μου έδειξε, και την υπομονή που έκανε κατά τη διάρκεια υλοποίησης της πτυχιακής εργασίας. Όπως επίσης και για την πολύτιμη βοήθεια και καθοδήγηση της, για την επίλυση διαφόρων θεμάτων.

Θα ήθελα επίσης να απευθύνω τις ευχαριστίες μου στους γονείς μου, οι οποίοι στήριξαν τις σπουδές μου με διάφορους τρόπους, φροντίζοντας για την καλύτερη δυνατή μόρφωση μου.

ΠΕΡΙΛΗΨΗ

Το Εθνικό Στρατηγικό Πλαίσιο Αναφοράς (ΕΣΠΑ) 2007 – 2013 είναι δέσμη προγραμμάτων χρηματοδότησης της ελληνικής οικονομίας από την Ευρωπαϊκή Ένωση, μέσω παρεμβάσεων με στόχο την πραγματική σύγκλιση της ελληνικής οικονομίας και του ελληνικού επιπέδου διαβίωσης με τους μέσους ευρωπαϊκούς όρους. Το ΕΣΠΑ αποτελείται από οχτώ τομεακά επιχειρησιακά προγράμματα, τα οποία σχεδιάζουν, οργανώνουν και παρουσιάζουν τις παρεμβάσεις ανάλογα με τον κλάδο τον οποίο ενισχύει η καθεμία, αποτελείται ακόμη από πέντε περιφερειακά επιχειρησιακά προγράμματα, τα οποία εστιάζουν τις παρεμβάσεις στις ειδικές συνθήκες κάθε χωρικής ενότητας σχεδιασμού του ΕΣΠΑ, και αποτελείται επιπλέον από δώδεκα προγράμματα εδαφικής συνεργασίας.

Οι παρεμβάσεις του ΕΣΠΑ στην ελληνική οικονομία είναι λογικό και επιθυμητό να ωφελούν την επιχειρηματικότητα που αναπτύσσεται στην Ελλάδα. Η ανά χείρας εργασία, αναλύοντας τους τομείς παρεμβάσεων του ΕΣΠΑ, παρουσιάζει τις επιχειρηματικές ευκαιρίες που δημιουργούνται από τις παρεμβάσεις του ΕΣΠΑ, είτε ως άμεση χρηματοδότηση μέσω επιδοτήσεων, είτε ως έμμεση μέσω χρηματοδότησης έργων που αναλαμβάνονται από επιχειρήσεις που δραστηριοποιούνται στην Ελλάδα. Κατά την ανάλυση των Περιφερειακών Επιχειρησιακών Προγραμμάτων, καταγράφεται συνοπτικά η επιρροή των τοπικών συνθηκών ανά χωρική ενότητα σχεδιασμού, στην διαμόρφωση της στρατηγικής παρεμβάσεων ανά χωρική ενότητα. Παρουσιάζεται παράλληλα η γενική δομή του ΕΣΠΑ, οι επιδιώξεις για την αναπτυξιακή πορεία της χώρας, και οι στόχοι των οποίων η εκπλήρωση οδηγεί στα επιθυμητά για την Ελλάδα αποτελέσματα.

Εκτίθενται συνοπτικά τα προγράμματα του ΕΣΠΑ που έχουν προκηρυχτεί και ενδεικτικά αξιολογείται μία δράση του ΕΣΠΑ, ώστε να τονιστεί η συμφωνία της με τους Γενικούς Στόχους του ΕΣΠΑ, όσο και η εφαρμογή των πολυπληθέστατων κριτηρίων των προγραμμάτων στην πράξη.

Στο τέλος εξάγονται γενικά συμπεράσματα για το σύνολο του ΕΣΠΑ.

ΠΕΡΙΕΧΟΜΕΝΑ	ΣΕΛ. 6
ΕΙΣΑΓΩΓΗ	ΣΕΛ. 7
ΚΕΦΑΛΑΙΟ ΠΡΩΤΟ: ΓΕΝΙΚΑ ΓΙΑ ΤΟ ΕΣΠΑ	ΣΕΛ. 9
1.1 Διαδικασία σχεδιασμού	ΣΕΛ. 9
1.2 Στρατηγικές προτεραιότητες του ΕΣΠΑ	ΣΕΛ. 10
1.3 Επιχειρησιακά προγράμματα	ΣΕΛ. 11
1.4 Χωρικές ενότητες του ΕΣΠΑ	ΣΕΛ. 12
ΚΕΦΑΛΑΙΟ ΔΕΥΤΕΡΟ: ΠΑΡΟΥΣΙΑΣΗ ΕΠΙΧΕΙΡΗΣΙΑΚΩΝ ΚΑΙ ΠΕΡΙΦΕΡΕΙΑΚΩΝ ΠΡΟΓΡΑΜΜΑΤΩΝ	ΣΕΛ. 14
2.1 Τομεακά επιχειρησιακά προγράμματα	ΣΕΛ. 14
2.2 Περιφερειακά επιχειρησιακά προγράμματα	ΣΕΛ. 16
2.3 ΠΕΠ Κρήτης και Νήσων Αιγαίου	ΣΕΛ. 17
ΚΕΦΑΛΑΙΟ ΤΡΙΤΟ: ΤΟ ΕΣΠΑ ΣΤΗΝ ΠΡΑΞΗ	ΣΕΛ. 22
3.1 Ενεργά προγράμματα που ενισχύουν την επιχειρηματικότητα	ΣΕΛ. 23
3.2 Αναμενόμενα και ολοκληρωμένα προγράμματα που ενισχύουν την επιχειρηματικότητα	ΣΕΛ. 27
3.3 Ενδεικτική Αξιολόγηση Προγράμματος: Ενίσχυση ελευθέρων επαγγελματιών στο πλαίσιο των Περιφερειακών Επιχειρησιακών προγραμμάτων του ΕΣΠΑ 2007-2013.	ΣΕΛ. 33
ΚΕΦΑΛΑΙΟ ΤΕΤΑΡΤΟ: Ο ΕΝΔΙΑΜΕΣΟΣ ΦΟΡΕΑΣ ΔΙΑΧΕΙΡΙΣΤΗΣ ΕΣΠΑ	ΣΕΛ. 36
4.1 Ο ρόλος των ενδιάμεσων διαχειριστικών αρχών	ΣΕΛ. 36
4.2 Κατανομή πόρων στα Περιφερειακά Επιχειρησιακά Προγράμματα Κρήτης και Νήσων Αιγαίου	ΣΕΛ. 40
4.3 Τρέχουσα κατάσταση προτάσεων στα Δωδεκάνησα – Συνεταιριστική Τράπεζα Δωδεκανήσου	ΣΕΛ. 46
ΣΥΜΠΕΡΑΣΜΑΤΑ	
ΒΙΒΛΙΟΓΡΑΦΙΑ	
ΠΑΡΑΡΤΗΜΑΤΑ	

ΕΙΣΑΓΩΓΗ

Η παρούσα μελέτη έχει ως αντικείμενο το Εθνικό Στρατηγικό Πλαίσιο Αναφοράς, το οποίο στη συνέχεια θα αναφέρεται ως ΕΣΠΑ, ώστε να διευκολύνεται η ανάγνωση του κειμένου. Το ΕΣΠΑ αποτελεί το έγγραφο αναφοράς για τον προγραμματισμό των ταμείων της Ευρωπαϊκής Ένωσης σε εθνικό επίπεδο την περίοδο 2007 μέχρι και 2013. Είναι εργαλείο του αναπτυξιακού σχεδιασμού της χώρας. Εστιάζει στη διεύρυνση των αναπτυξιακών δυνατοτήτων της χώρας, στην επιτάχυνση του ρυθμού οικονομικής μεγέθυνσης και στην αύξηση της παραγωγικότητας, για την επίτευξη της πραγματικής σύγκλισης των στοιχείων της ελληνικής οικονομίας με την ευρωπαϊκή και τη βελτίωση της ποιότητας ζωής – της ελληνικής κυβέρνησης, των καθ' ύλη αρμόδιων υπουργείων, των περιφερειών, των τοπικών αρχών – με την Ευρωπαϊκή Ένωση. Περιγράφεται εκτενέστερα στη συνέχεια της εργασίας.

Αντικείμενο της ανά χείρας εργασίας είναι η εξέταση του ΕΣΠΑ από την οπτική σκοπιά ενός επιχειρηματία που δραστηριοποιείται στην Ελλάδα. Επίσης, ενδιαφέρει η οπτική σκοπιά του ιδιώτη που ενδεχομένως επωφελείται άμεσα από το ΕΣΠΑ. Εστιάζουμε επομένως στους ίδιους τους στόχους του ΕΣΠΑ, στην χρηματοδότηση συγκεκριμένων δράσεων ή συγκεκριμένων έργων, και όχι κατά το δυνατόν στην αναπτυξιακή στρατηγική και στα κριτήρια με τα οποία συντάχθηκε εξ αρχής το ΕΣΠΑ. Επίσης, αν και στο ΕΣΠΑ συμπεριλαμβάνονται δράσεις, όπως και ολόκληρα προγράμματα, που ασχολούνται αποκλειστικά με χρηματοδότηση του δημοσίου, η μελέτη δεν θα εστιάσει αυτά τα σημεία, παρά μόνο στο βαθμό που αφορούν την ιδιωτική επιχειρηματικότητα.

Αποσαφηνίζεται σε αυτό το σημείο ότι μια δράση του ΕΣΠΑ, μπορεί να ωφελεί μία επιχείρηση ή έναν ιδιώτη με δύο τρόπους. Κατά τον ένα, η δράση προσφέρει χρηματοδότηση στην επιχείρηση ή στον ιδιώτη ώστε ο αποδέκτης των χρημάτων να αναπτυχθεί. Για παράδειγμα, μια επιχείρηση μπορεί να χρηματοδοτηθεί ώστε να αποκτήσει εξοπλισμό, τεχνογνωσία ή αλλά ανταγωνιστικά πλεονεκτήματα έναντι της αγοράς που προκύπτουν από την ελεγχόμενη και προγραμματισμένη χρηματοδότηση. Κατά τον άλλο τρόπο, μια δράση του ΕΣΠΑ μπορεί να χρηματοδοτεί ένα έργο, το οποίο να αποτελεί προϊόν παραγωγής ή και εμπορίας μιας επιχείρησης ή ενός ιδιώτη. Σε αυτή την περίπτωση η δράση του ΕΣΠΑ δημιουργεί κύκλο εργασιών, και οι ενδιαφερόμενοι ανταγωνίζονται μεταξύ τους στα πλαίσια προκήρυξης ώστε να αναλάβουν τη συγκεκριμένη εργασία. Μια κατασκευαστική εταιρία για παράδειγμα ωφελείται σε περίπτωση που προκηρύσσονται δημόσια έργα, διότι αυτομάτως υπάρχει αγορά στην οποία μπορεί να δραστηριοποιηθεί και να δημιουργήσει κέρδη ασκώντας το αντικείμενο του. Αλλά και ακόμη απλούστερα, όταν υπάρχει αγορά για να δραστηριοποιείται μία επιχείρηση, εξασφαλίζεται η επιβίωση της. Το τελευταίο είναι ιδιαίτερα σημαντικό για παράδειγμα για τις μεγάλες ελληνικές κατασκευαστικές εταιρίες, οι οποίες παράγουν ένα μεγάλο τμήμα του ελληνικού Ακαθάριστου Εγχώριου Προϊόντος, και οι οποίες εξαρτώνται σε σημαντικό βαθμό από τα έργα του δημοσίου για να συνεχίσουν να λειτουργούν.

Θα μπορούσε ο στόχος της εργασίας να διατυπωθεί ως εξής. Το τελικό αποτέλεσμα της θα πρέπει να αποτελεί χάρτη αναφοράς για επίδοξο σύμβουλο επιχειρήσεων, ο οποίος επιθυμεί να συμβουλευεί επιχειρήσεις και ιδιώτες παρέχοντας τους τρόπους ώστε να επωφεληθούν από το ΕΣΠΑ. Θεωρούμε δηλαδή την περίπτωση τυχαίας επιχείρησης με συγκεκριμένο αντικείμενο, δυνατότητες και στρατηγική. Με βάση αυτές τις πληροφορίες, και με άξονα αναφοράς αυτή την εργασία, ο σύμβουλος θα πρέπει να αναγνωρίσει τις δράσεις που σχετίζονται με το αντικείμενο της εργασίας, και τις στρατηγικές επιλογές που θα πρέπει ενδεχομένως να κάνει η επιχείρηση προκειμένου να χρηματοδοτηθεί από τα ευρωπαϊκά ταμεία μέσω του ΕΣΠΑ. Το τελευταίο σημείο πρέπει να υπογραμμιστεί: **σκοπός του παρόντος** δεν είναι μόνο να χαρτογραφηθεί τις δράσεις του ΕΣΠΑ ώστε για κάθε δεδομένη επιχείρηση να μπορεί να βρεθεί κάποια χρηματοδότηση, ή κάποιο έργο που θα μπορούσε να αναλάβει. Ο σκοπός είναι

περεταίρω να κατασταθεί σαφές το πνεύμα του Πλαισίου Αναφοράς, ώστε μία επιχείρηση η οποία επιθυμεί να αναπτυχθεί στην Ελλάδα να μπορέσει να κατευθύνει το στρατηγικό της σχεδιασμό σύμφωνα με τις κατευθύνσεις που δείχνει το ΕΣΠΑ. Έτσι, όχι μόνο θα είναι πιο εύκολη η χρηματοδότηση της, αλλά επιπρόσθετα η στρατηγική της θα λαμβάνει υπόψη πλήθος πληροφοριών και οι στόχοι της θα συνάδουν και θα συμπληρώσουν τους εθνικούς αναπτυξιακούς στόχους, όπως αυτοί αποτυπώνονται στο ΕΣΠΑ. Οι εθνικοί αναπτυξιακοί στόχοι βέβαια έχουν προσδιοριστεί έτσι ώστε να συμφέρουν την Ελλάδα, επομένως και κάθε επιχειρηματία που δραστηριοποιείται ορθά στην ελληνική επικράτεια. Με άλλα λόγια: αντί ο επιχειρηματίας να προσδιορίσει την καλύτερη δυνατή στρατηγική ανάπτυξης για την επιχείρηση του μόνος του, πληρώνοντας ίσως και ένα γραφείο συμβούλων για αυτόν τον σκοπό, μπορεί και προτείνεται επιπλέον να χρησιμοποιήσει την ανάλυση της ελληνικής οικονομίας που έχει γίνει κατά τον σχεδιασμό του ΕΣΠΑ, και να ακολουθήσει τις αναπτυξιακές προτεραιότητες που σύμφωνα με το ΕΣΠΑ έχουν ευνοϊκότερο μέλλον για την Ελλάδα. Οι προτεραιότητες που διατυπώνονται δηλαδή στο ΕΣΠΑ και οι οποίες έχουν προκύψει από μελέτες πανευρωπαϊκού βεληγκεούς, δείχνουν και τις κατευθύνσεις ανάπτυξης που έχουν προοπτικές στην Ελλάδα, και θα πρέπει να ενισχυθούν. Το κείμενο του ΕΣΠΑ περιλαμβάνει αναλύσεις εξωτερικών ευκαιριών – απειλών και εσωτερικών αδυναμιών – δυνατών σημείων συνολικά για τη χώρα, ανά περιφέρεια και ανά παραγωγικό κλάδο, έστω και όχι με την ακρίβεια αντίστοιχων μελετών που πραγματοποιούνται ιδιωτικά από εταιρίες.

Παρουσιάζει την ανάλυση των αυτών των στοιχείων μαζί με στοιχεία για την οικονομία, την κοινωνία, τις παραγωγικές δυνάμεις, και εμπεριέχει τα συμπεράσματα για τις δυνατότητες ανάπτυξης ανά κλάδο και ανά περιφέρεια. Αυτή την γνώση είναι σκόπιμο να οικειοποιηθεί κάθε επιχείρηση που στοχάζεται για τον τρόπο με τον οποίο πρέπει να αναπτυχθεί στην Ελλάδα. Με το ΕΣΠΑ ως πλαίσιο αναφοράς, όχι μόνο καθοδηγούνται οι αρχές για τις δράσεις που πρέπει να χρηματοδοτήσουν, καθοδηγούνται επίσης οι επιχειρήσεις και οι επίδοξοι επιχειρηματίες στην Ελλάδα ως προς τις μορφές επιχειρηματικότητας που κρίνεται σε ανώτατο ευρωπαϊκό επίπεδο αναπτυξιακού σχεδιασμού ότι έχουν προοπτικές κερδοφορίας και ανάπτυξης, ώστε να διαμορφώσουν έτσι τις δραστηριότητές τους, να λειτουργήσουν πράγματι με καλύτερες προοπτικές για το μέλλον, και μάλιστα να ενισχυθούν από τα Ευρωπαϊκά Ταμεία ως αναγνώριση και επιβράβευση των επιχειρηματικών τους αποφάσεων.

Η εργασία οργανώνεται ως εξής. Αρχικά περιγράφεται η διάρθρωση του ΕΣΠΑ σε τμήματα. Στη συνέχεια, παρουσιάζονται τα Επιχειρησιακά Προγράμματα του ΕΣΠΑ. Εξετάζονται επίσης τα περιφερειακά Επιχειρησιακά Προγράμματα του ΕΣΠΑ, με τον στόχο κυρίως να εντοπιστούν οι προτεραιότητες ανά χωρική ενότητα σχεδιασμού δίνοντας μεγαλύτερη έμφαση στο Περιφερειακό Επιχειρησιακό Πρόγραμμα Κρήτης και Νήσων Αιγαίου. Ακολούθως, καταγράφονται τα προγράμματα του ΕΣΠΑ που έχουν προκηρυχτεί ή είναι σε φάση προδημοσίευσης της προκήρυξης τους στα Δωδεκάνησα, και αξιολογείται ενδεικτικά ένα από αυτά. Στην συνέχεια γίνονται αναφορές για τον τελικό διαχειριστή των προγραμμάτων (Συνεταιριστική Τράπεζα Δωδεκανήσου) παρουσιάζοντας μια μικρή έρευνα των επιχειρήσεων, που έχουν υποβάλει προτάσεις και έχουν επιχορηγηθεί. Εν τέλει διατυπώνονται κάποια συμπεράσματα.

ΚΕΦΑΛΑΙΟ 1: ΓΕΝΙΚΑ ΓΙΑ ΤΟ ΕΣΠΑ

1.1 ΔΙΑΔΙΚΑΣΙΑ ΣΧΕΔΙΑΣΜΟΥ

Η σύνταξη του ΕΣΠΑ ξεκίνησε με εγκύκλιο τον Ιούλιο του 2004 και σχεδόν ολοκληρώθηκε με το 4^ο Εθνικό Αναπτυξιακό Συνέδριο, τον Οκτώβριο του 2006. Το μεγάλο αυτό χρονικό διάστημα σχεδιασμού αντανάκλα τις διεργασίες που τελικά οδήγησαν στην καλύτερη δυνατή αφομοίωση των στόχων των εμπλεκόμενων φορέων στο τελικό κείμενο. Ο σχεδιασμός έγινε από το ελληνικό κράτος – κυβέρνηση, από περιφερειακές και τοπικές αρχές – σε διαβούλευση με την Ευρωπαϊκή Ένωση. Συνήθως για κάθε θέμα υπήρξε συνεργασία με τις αρμόδιες υπηρεσίες της Ένωσης. Επίσης, η διαδικασία σχεδιασμού έλαβε το χαρακτήρα ευρύτερου κοινωνικού διαλόγου, μέσω προσκλήσεων προς ενδιαφερόμενους πολίτες ή φορείς.

Σχήμα 1

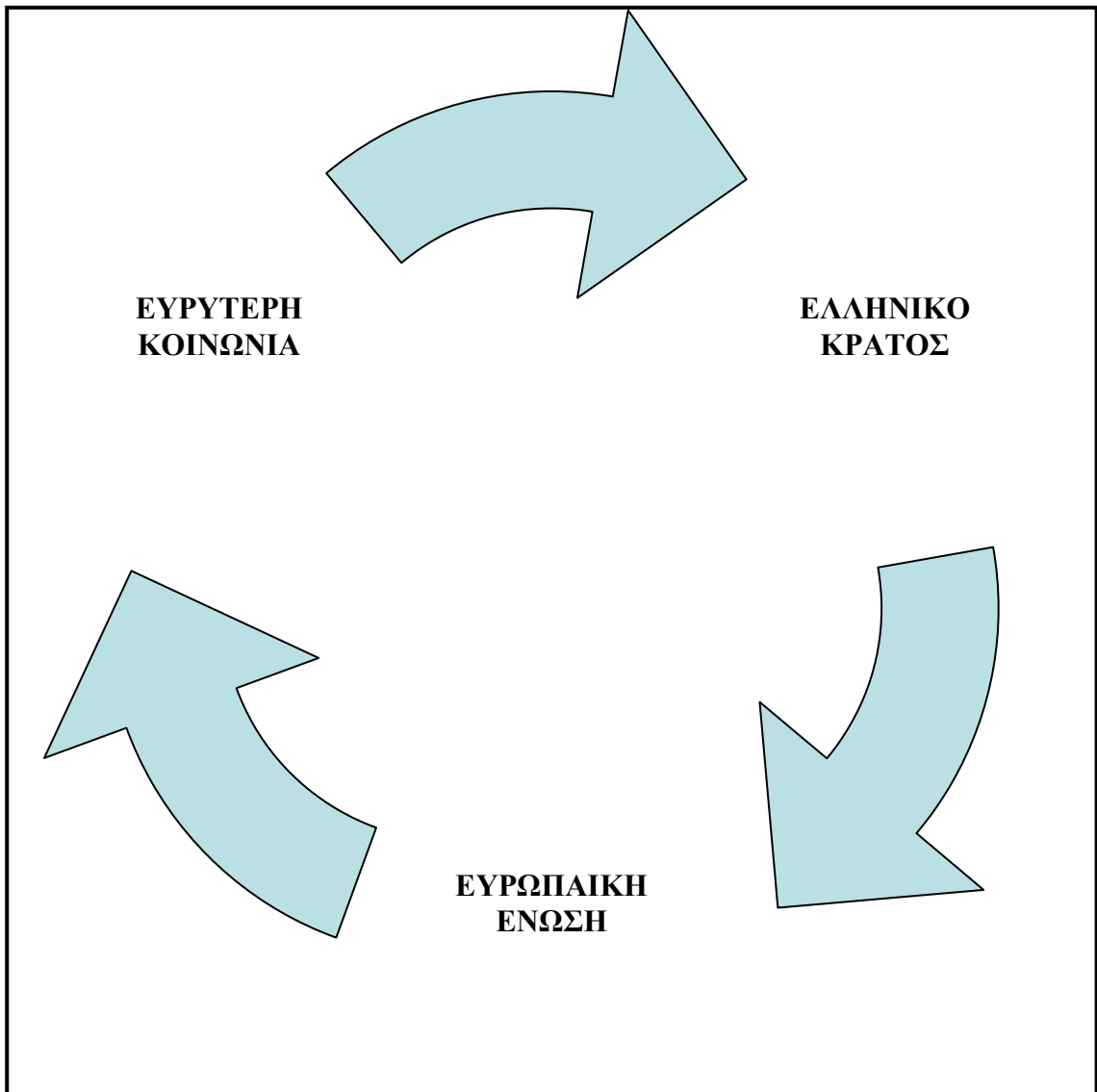

Οι προτάσεις που αξιολογήθηκαν κατά τη διαδικασία σχεδιασμού του ΕΣΠΑ τυποποιήθηκαν σε τρία επίπεδα:

- Κοινωνικού διαλόγου και διαβούλευσης,
- Εισροών από τις υπηρεσίες της Ε.Ε.,
- Τεχνικών αναλύσεων και μελετών.

Σε ότι αφορά την Ευρωπαϊκή Ένωση, τα κυριότερα κείμενα που επηρέασαν στρατηγικά τη διατύπωση του ΕΣΠΑ είναι:

- Η συνθήκη της Λισσαβόνας,
- Διάφορα συμπεράσματα Ευρωπαϊκών Συμβουλίων που αφορούν αποφάσεις και δεσμεύσεις της Ελλάδας,
- Η ευρωπαϊκή στρατηγική για την απασχόληση,
- Οι στρατηγικοί στόχοι της Ε.Ε. για τα ευρωπαϊκά συστήματα εκπαίδευσης και κατάρτισης,
- Η στρατηγική για την ισότητα των φύλλων,
- Η ευρωπαϊκή ατζέντα για τη διακυβέρνηση,
- Οι πολιτικές υγείας και προστασίας του καταναλωτή,
- Το ευρωπαϊκό πλαίσιο που αφορά τις Δημοσιονομικές και μακροοικονομικές πολιτικές,
- Η Κοινωνική πολιτική για τις επιχειρήσεις, την εσωτερική αγορά, την πολιτική ανταγωνισμού, το πλαίσιο για τις κρατικές ενισχύσεις,
- Οι κοινοτικές προτεραιότητες για το περιβάλλον, τις μεταφορές, την ενέργεια:
 - ο Η ανανεωμένη στρατηγική για την Αειφόρο Ανάπτυξη,
 - ο Το 6^ο Πρόγραμμα Δράσης για το περιβάλλον,
 - ο Η Λευκή Βίβλος για την ευρωπαϊκή πολιτική μεταφορών με ορίζοντα το 2010
 - ο Η νέα ενεργειακή πολιτική της Ευρώπης
- Η ευρωπαϊκή στρατηγική για την έρευνα και την τεχνολογία,
- Κ κοινοτική πρωτοβουλία «i2010 A European Information Society for Growth and Employment»
- Ο σχεδιασμός για την πολιτική αγροτικής ανάπτυξης,
- Οι Κανονισμοί των ταμείων της Ε.Ε.,
- Οι Στρατηγικές Κατευθυντήριες Γραμμές για την Πολιτική Συνοχής.

Επιπλέον χρησιμοποιήθηκαν επίσημα στοιχεία της Ε.Ε. και μελέτες για την αποτίμηση της υφιστάμενης κατάστασης στη χώρα, ώστε σε σχέση με αυτά φυσικά να γίνει ο σχεδιασμός.

1.2 ΣΤΡΑΤΗΓΙΚΕΣ ΠΡΟΤΕΡΑΙΟΤΗΤΕΣ ΤΟΥ ΕΣΠΑ

Στο κείμενο του ΕΣΠΑ αναφέρεται επί λέξει ότι «**Στόχος του ΕΣΠΑ είναι η διεύρυνση των αναπτυξιακών δυνατοτήτων της χώρας, η διατήρηση του ρυθμού οικονομικής μεγέθυνσης και η αύξηση της παραγωγικότητας σε επίπεδα υψηλότερα του μέσου κοινοτικού όρου για την τόνωση της απασχόλησης, την επίτευξη της πραγματικής σύγκλισης και τη βελτίωση της ποιότητας ζωής όλων των πολιτών χωρίς αποκλεισμούς.**

Η Ελλάδα της νέας περιόδου 2007 – 2013 στοχεύει στην ανάδειξη της σε μια εξωστρεφή χώρα με ισχυρή διεθνή παρουσία με ανταγωνιστική και παραγωγική

οικονομία. Μία Ελλάδα με έμφαση την εκπαίδευση και στους νέους, στην ποιότητα, στην τεχνολογία και την καινοτομία, στον σεβασμό του περιβάλλοντος.»

Όπως προκύπτει άμεσα από τον γενικότατο στόχο και διαφαίνεται από όλα τα προγράμματα ΕΣΠΑ, οι στρατηγικές του προτεραιότητας επικεντρώνονται:

- Στην προώθηση της καινοτομίας, της έρευνας και της επιχειρηματικότητας, καθώς και στη μεταξύ τους διασύνδεση.
- Στην επένδυση σε βιώσιμες υποδομές.
- Στην επένδυση σε ανθρώπινο κεφάλαιο.

Είναι αναμενόμενο ότι σε πολλές περιπτώσεις, παρεμβάσεις στον καθένα από τους παραπάνω γενικούς τομείς συναρτώνται και συνεργούν με παρεμβάσεις στους υπόλοιπους. Ως συνέπεια είναι λογικό να υπάρχουν συνέργειες και μεταξύ προγραμμάτων και δράσεων του ΕΣΠΑ.

1.3 ΕΠΙΧΕΙΡΗΣΙΑΚΑ ΠΡΟΓΡΑΜΜΑΤΑ

Καταρτίστηκαν τα παρακάτω Επιχειρησιακά Προγράμματα. Στη δεύτερη στήλη γράφεται ενδεικτικά η κοινοτική συνδρομή στη χρηματοδότηση τους για όλη τη διάρκεια εφαρμογής του ΕΣΠΑ, από το 2007 μέχρι και το 2013. Σημειώνεται ότι δράσεις που αναφέρονται στα Επιχειρησιακά Προγράμματα χρηματοδοτούνται και μέσω των Περιφερειακών Επιχειρησιακών Προγραμμάτων, επομένως η χρηματοδότηση των δράσεων των ΕΠ θα είναι μεγαλύτερη από αυτή που ενδεικτικά φαίνεται παρακάτω. Ο προηγούμενος πίνακας δείχνει ότι επιπλέον 8 περίπου δις ευρώ κοινοτικής χρηματοδότησης κατανέμονται στις περιφέρειες μέσω των περιφερειακών επιχειρησιακών προγραμμάτων, για δράσεις ωστόσο που βρίσκονται σε πλήρη συμφωνία και συνέργεια με τις δράσεις των παρακάτω επιχειρησιακών προγραμμάτων. Η χρηματοδότηση των προγραμμάτων αναλαμβάνεται ανά περίπτωση από το Ευρωπαϊκό Ταμείο Περιφερειακής Ανάπτυξης (ΕΤΠΑ), από το Ευρωπαϊκό Ταμείο Συνοχής, την Ευρωπαϊκή Κεντρική Τράπεζα (ΕΚΤ), το Εθνικό Αποθεματικό Απροβλέπτων (ΕΑΑ), και από Εθνικούς Πόρους.

Κατά μία προσέγγιση μπορεί να γραφτεί ότι τα επιχειρησιακά προγράμματα εκφράζουν τους άξονες προτεραιότητας του ΕΣΠΑ για τις παρεμβάσεις στην ελληνική οικονομία.

Πίνακας 1.3.1. (πηγή ΕΣΠΑ 2007-2013)

Επιχειρησιακό Πρόγραμμα	Συνολική Ενδεικτική Χρηματοδότηση
ΕΠ Περιβάλλον – Αειφόρος Ανάπτυξη	€1.800.000.000
ΕΠ Ενίσχυση της Προσπελασιμότητας	€3.700.160.864
ΕΠ Ανταγωνιστικότητα	€1.291.000.000
Επιχειρηματικότητα	
ΕΠ Ψηφιακή Σύγκλιση	€ 860.000.000
ΕΠ Ανάπτυξη Ανθρώπινου Δυναμικού	€2.260.000.000
ΕΠ Εκπαίδευση και Δια Βίου Μάθηση	€1.440.000.000
ΕΠ Βελτίωση Διοικητικής Ικανότητας	€505.000.000
Δημόσιας Διοίκησης	
ΕΠ Τεχνική Υποστήριξη Εφαρμογής	€192.000.000
ΣΥΝΟΛΟ	€12.048.160.864

1.4 ΧΩΡΙΚΕΣ ΕΝΟΤΗΤΕΣ ΤΟΥ ΕΣΠΑ

Το ΕΣΠΑ εξειδικεύεται σε τομεακά επιχειρησιακά προγράμματα, τα οποία αποτυπώνουν της προτεραιότητες του ΕΣΠΑ ως προς τον κάθε τομέα στον οποίο σχεδιάζονται παρεμβάσεις, και στη συνέχεια εξειδικεύεται χωρικά, ώστε κάθε περιοχή της Ελλάδας να στηριχθεί ισόρροπα με προσαρμοσμένη για κάθε περίπτωση αναπτυξιακή πολιτική. Οι χωρικές προτεραιότητες του σχεδιασμού του ΕΣΠΑ είναι:

- Η βιώσιμη αστική ανάπτυξη,
- Η ανάπτυξη της υπαίθρου,
- Η διασυνοριακή, διακρατική και διαπεριφερειακή συνεργασία.

Ο χωρισμός σε χωρικές ενότητες έγινε με κριτήρια:

- Την κατανομή του πληθυσμού,
- Τη σχέση των χωρικών ενότητων με τους άξονες ανάπτυξης της χώρας,
- Τα γεωγραφικά στοιχεία της χώρας,
- Την αστικότητα και την ιεραρχία των αστικών κέντρων.

Ο χωρικός σχεδιασμός των παρεμβάσεων κατέληξε στη διαμόρφωση πέντε χωρικών ενότητων. Για κάθε χωρική ενότητα υπάρχει ένα Περιφερειακό Επιχειρησιακό Πρόγραμμα. Οι χωρικές ενότητες που διαμορφώθηκαν στο ΕΣΠΑ παρουσιάζονται στον παρακάτω πίνακα.

Πίνακας 1.4.1. (πηγή ΕΣΠΑ 2007-2013)

Χωρική ενότητα	Περιεχόμενες Περιφέρειες	Στόχοι
Μακεδονίας – Θράκης	Κεντρικής Μακεδονίας, Ανατολικής Μακεδονίας – Θράκης, Δυτικής Μακεδονίας.	Δημιουργία βιώσιμης, ανταγωνιστικής περιφερειακής οικονομίας.
Θεσσαλίας, Στερεάς Ελλάδας, Ηπείρου	Θεσσαλίας, Στερεάς Ελλάδας, Ηπείρου	Η ενίσχυση της ανταγωνιστικότητας, της ελκυστικότητας και της εξωστρέφειας της οικονομίας.
Κρήτης και Νήσων Αιγαίου	Κρήτης, Νότιου Αιγαίου, Βόρειου Αιγαίου.	Ενίσχυση της ανταγωνιστικότητας και στην ανάδειξη της ελκυστικότητας της αναπτυξιακής χωρικής ενότητας σε συνθήκες αειφόρου ανάπτυξης.
Δυτικής Ελλάδας, Πελοποννήσου και Ιονίων Νήσων	Δυτικής Ελλάδας, Πελοποννήσου, Ιονίων Νήσων	Διεύρυνση των αναπτυξιακών δραστηριοτήτων της χωρικής ενότητας. Επιτάχυνση του ρυθμού οικονομικής μεγέθυνσης και αύξηση της παραγωγικότητας.
Αττικής	Αττικής	Ενίσχυση του διεθνούς ρόλου της Περιφέρειας Αττικής ως ευρωπαϊκής μητρόπολης στο χώρο της νοτιοανατολικής Ευρώπης.

Ο σχεδιασμός των ενισχύσεων ανά περιφέρεια χωρική ενότητα έχει μία ακόμη σημασία: όπως γράφτηκε παραπάνω, σε πολλές περιπτώσεις, τα Επιχειρησιακά Προγράμματα περιγράφουν στρατηγικά τις επιδιωκόμενες παρεμβάσεις, ωστόσο ο σχεδιασμός της χρηματοδότησης τους γίνεται μέσω των Περιφερειακών Επιχειρησιακών Προγραμμάτων (ΠΕΠ). Επομένως, τα προγράμματα που αφορούν τις επιχειρήσεις που δραστηριοποιούνται για παράδειγμα στην ευρύτερη περιοχή της Θεσσαλονίκης συμπεριλαμβάνονται για παράδειγμα στο ΠΕΠ Μακεδονίας Θράκης.

ΚΕΦΑΛΑΙΟ 2: ΠΑΡΟΥΣΙΑΣΗ ΕΠΙΧΕΙΡΗΣΙΑΚΩΝ ΚΑΙ ΠΕΡΙΦΕΡΕΙΑΚΩΝ ΕΠΙΧΕΙΡΗΣΙΑΚΩΝ ΠΡΟΓΡΑΜΜΑΤΩΝ ΕΣΠΑ

Στη συνέχεια παρουσιάζονται τα Τομεακά Επιχειρησιακά Προγράμματα του ΕΣΠΑ και τα Περιφερειακά Επιχειρησιακά Προγράμματα του ΕΣΠΑ.

Οι δράσεις που περιλαμβάνονται στα ΕΠ και στα ΠΕΠ του ΕΣΠΑ, ως προς το αντικείμενο τους, οργανώνονται και παρουσιάζονται συνολικότερα στα τομεακά προγράμματα. Κατά την παρουσίαση των προγραμμάτων προέχει ο αναγνώστης να κατανοήσει το είδος των δράσεων του ΕΣΠΑ ανά τομέα παρέμβασης. Σε αυτή την ενότητα παρουσιάζονται ανά τομέα παρέμβασης οι επιχειρηματικές ευκαιρίες, ενώ παραλείπονται δράσεις που αφορούν κυρίως χρηματοδότηση δημοσίου, ενώ δεν δημιουργούν παράλληλα επιχειρηματικές ευκαιρίες.

2.1 ΤΟΜΕΑΚΑ ΕΠΙΧΕΙΡΗΣΙΑΚΑ ΠΡΟΓΡΑΜΜΑΤΑ

Τα ακόλουθα προγράμματα αποτελούν τα Τομεακά Επιχειρησιακά Προγράμματα της προγραμματικής περιόδου 2007-2013, όπως αυτά εγκρίθηκαν επίσημα από την Ευρωπαϊκή Επιτροπή το διάστημα Οκτωβρίου – Νοεμβρίου 2007.

1. Το ΕΠ Επιχειρηματικότητα – Ανταγωνιστικότητα

όπως δηλώνει και ο τίτλος του, συμπεριλαμβάνει δράσεις που στόχο έχουν να ενισχύσουν την ανταγωνιστικότητα και την εξωστρέφεια της ελληνικής επιχειρηματικότητας. Αναφέρεται κυρίως στους τομείς:

- Μεταποίησης,
- Υπηρεσιών,
- Εμπορίου,
- Προστασίας καταναλωτή,
- Έρευνας – τεχνολογίας,
- Ενέργειας,
- Τουρισμού – πολιτισμού.

Σημειώνεται ότι με αυτό το Πρόγραμμα αναφέρεται στρατηγικά σε όλες τις περιφέρειες «μεταβατικής στήριξης» της Ελλάδας, σε σχέση με τους στόχους του. Ωστόσο δεν αναφέρεται στην χρηματοδότηση τους.

2. Η ανάπτυξη ανθρώπινου δυναμικού και ΕΠ εκπαίδευση και δια βίου μάθηση

αντιμετωπίστηκαν ως σχετικά μεταξύ τους, για τους εξής λόγους. Καταρχήν, είναι παρεμφερές αντικείμενο: αφορούν την εκπαίδευση και την κατάρτιση των εργαζομένων. Επιπλέον, το ΕΠ Ανάπτυξη Ανθρώπινου Δυναμικού σε αρκετές περιπτώσεις συμπεριλαμβάνει αναφορές σε ζητήματα Δία Βίου Μάθησης. Εξάλλου, το ΕΠ και Δια Βίου Μάθηση αφορά κυρίως τον δημόσιο τομέα, και σε πολύ λίγα σημεία τον ιδιωτικό, παρουσιάζει έτσι σαφώς μικρότερο ενδιαφέρον για αυτή την μελέτη.

3. Το πρόγραμμα περιβάλλον και αειφόρος ανάπτυξη

στοχεύει στην ενίσχυση της επιχειρηματικότητας που λαμβάνει υπόψη τις ανάγκες της κοινωνίας σε σχέση με το περιβάλλον, το οποίο σέβεται και προστατεύει. Επί λέξει,

ορίζεται ως στόχος του προγράμματος «η προστασία, αναβάθμιση και αειφορική διαχείριση του περιβάλλοντος ώστε να αποτελέσει το υπόβαθρο για την προστασία της δημόσιας υγείας, την άνοδο της ποιότητας ζωής των πολιτών καθώς και τον βασικό παράγοντα βελτίωσης της ανταγωνιστικότητας της οικονομίας».

Το πρόγραμμα σχεδιάστηκε σύμφωνα με:

- Την ανανεωμένη στρατηγική της Ε.Ε. για την αειφόρο ανάπτυξη,
- Τις ολοκληρωμένες κατευθυντήριες γραμμές για την ανάπτυξη και την απασχόληση της Ε.Ε.,
- Την 1^η κατευθυντήρια γραμμή των στρατηγικών κατευθυντήριων γραμμών της κοινότητας,
- Την περιβαλλοντική διάσταση και τις προτεραιότητες του Γκέτεμποργκ,
- Τους άξονες προτεραιότητας και τους κύριους τομείς δράσεις του ΕΣΠΑ,
- Τον στρατηγικό στόχο του ΕΣΠΑ για την προώθηση της αειφόρου ανάπτυξης και την ποιότητα ζωής,
- Τους στόχους του Εθνικού Προγράμματος μεταρρυθμίσεων, όπως διατυπώνονται στο κεφάλαιο «Περιβάλλον και Βιώσιμη Ανάπτυξη».

Επίσης το πρόγραμμα συνδράμει σε δράσεις των Ε.Π. «Ανταγωνιστικότητα και Επιχειρηματικότητα», «Ενίσχυση της προσπελασιμότητας», «Εκπαίδευση και Δία Βίου Μάθησης» και «Ανάπτυξη Ανθρώπινου Δυναμικού», με σαφή έμφαση στα δύο πρώτα. Αυτό συμβαίνει επειδή οι στόχοι τους σε πολλές περιπτώσεις έχουν το ίδιο αντικείμενο δράσης.

4. Το Ε.Π. Ενίσχυση της Προσπελασιμότητας

αναλύεται πολύ γρήγορα σε σχέση με τα ενδιαφέροντα της εργασίας. Καταφανώς περιλαμβάνει χρηματοδότηση έργων που αποτελούν αντικείμενα εργασιών μελετητικών και κατασκευαστικών εταιριών. Το πρόγραμμα αναπτύσσει συνέργειες με άλλα προγράμματα. Κυριότερα από αυτά είναι τα Προγράμματα Εδαφικής Συνεργασίας του ΕΣΠΑ 2007 – 2013, που αφορούν τη συνεργασία της Ελλάδας το καθένα με μια γειτονική της χώρα. Επίσης, το πρόγραμμα συνδέεται με τους στόχους του Ε.Π. Ψηφιακή Σύγκλιση και του Ε.Π. Περιβάλλον και Αειφόρος Ανάπτυξη.

5. Στόχος του προγράμματος Ψηφιακή Σύγκλιση

είναι η αποδοτική και βιώσιμη αξιοποίηση των Τεχνολογιών Πληροφορικής και Επικοινωνιών από την ελληνική οικονομία και κοινωνία. Ενσωματώνει την αναπτυξιακή στρατηγική στον χώρο των ΤΠΕ και στις 13 περιφέρειες της χώρας, εστιάζοντας όμως χρηματοδοτικά στις Περιφέρειες Αμιγούς Στόχου Σύγκλισης.

Ο πρώτος άξονας προτεραιότητας του προγράμματος αφορά την βελτίωση της παραγωγικότητας γενικά, με αξιοποίηση των ΤΠΕ. Ενδιαφέροντα σημεία που μπορεί να ωφελήσουν άμεσα και όχι έμμεσα επιχειρήσεις στην Ελλάδα είναι:

1. Η επιθυμία προώθησης χρήσης ΤΠΕ στις επιχειρήσεις,
2. Η ανάπτυξη της δυνατότητας του Δημοσίου να παρέχει ψηφιακές υπηρεσίες στις επιχειρήσεις,
3. Η ενίσχυση της συμβολής του κλάδου των ΤΠΕ στην ελληνική οικονομία.

Ο δεύτερος άξονας αφορά τη βελτίωση της ποιότητας ζωής του πολίτη μέσω των τεχνολογιών πληροφορικής και επικοινωνιών.

7. Στρατηγικός στόχος του προγράμματος Διοικητική Μεταρρύθμιση

«είναι η βελτίωση της ποιότητας της διακυβέρνησης μέσα από την ενίσχυση της αποτελεσματικότητας και της αποδοτικότητας των δημοσίων οργανώσεων, καθώς και

ενίσχυση της λογοδοσίας και της επαγγελματικής ηθικής μέσω της διεύρυνσης της κοινωνικής διαβούλευσης και συμμετοχής των κοινωνικών εταίρων».

2.2 ΠΕΡΙΦΕΡΕΙΑΚΑ ΕΠΙΧΕΙΡΗΣΙΑΚΑ ΠΡΟΓΡΑΜΜΑΤΑ

Για την υλοποίηση του αναπτυξιακού σχεδιασμού της χώρας κατά την προγραμματική περίοδο 2007-2013, η Ελλάδα, όπως αναφέραμε και παραπάνω, χωρίστηκε σε πέντε χωρικές ενότητες, στις οποίες αντιστοιχούν πέντε Περιφερειακά Επιχειρησιακά (ΠΕΠ), ως εξής:

1. ΠΕΠ ΜΑΚΕΔΟΝΙΑΣ – ΘΡΑΚΗΣ

Κύριος στόχος είναι η δημιουργία βιώσιμης και ανταγωνιστικής περιφερειακής οικονομίας, επίτευξη εσωτερικής οικονομικής, κοινωνικής και χωρικής συνοχής στη χωρική ενότητα, με έντονο εξωστρεφή προσανατολισμό και αξιοποίηση των δυνατοτήτων ως συνοριακή ενότητα της χώρας ενόψει της επερχόμενης διεύρυνσης της ΕΕ.

2. ΠΕΠ ΔΥΤΙΚΗΣ ΕΛΛΑΔΑΣ – ΠΕΛΟΠΟΝΝΗΣΟΥ – ΙΟΝΙΩΝ ΝΗΣΩΝ

Κύριος στόχος είναι η επιτάχυνση της οικονομικής ανάπτυξης για πραγματική σύγκλιση με αναδιάρθρωση της παραγωγικής βάσης, ενίσχυση της τουριστικής ανάπτυξης, ανάδειξη και προώθηση υψηλής ποιότητας αγροτικών προϊόντων, σε συνδυασμό με την αξιοποίηση της πολιτιστικής κληρονομιάς και την ενίσχυση της επιχειρηματικότητας και της καινοτομίας έτσι ώστε να ενισχυθεί ο αναπτυξιακός άξονας που συγκροτείται γύρω από τα κύρια αστικά κέντρα της.

3. ΠΕΠ ΚΡΗΤΗΣ ΚΑΙ ΝΗΣΩΝ ΑΙΓΑΙΟΥ

Κύριος στόχος είναι η ενίσχυση της ανταγωνιστικότητας και ανάδειξη της ελκυστικότητας της χωρικής ενότητας Κρήτης και νήσων Αιγαίου, σε συνθήκες αειφόρου ανάπτυξης.

4. ΠΕΠ ΘΕΣΣΑΛΙΑΣ – ΣΤΕΡΕΑΣ ΕΛΛΑΔΑΣ – ΗΠΕΙΡΟΥ

Κύριος στόχος είναι η ενίσχυση της ανταγωνιστικότητας, της ελκυστικότητας και της εξωστρέφειας της οικονομίας με τη βελτίωση της χωρικής και κοινωνικής συνοχής και την υιοθέτηση αειφορικών μεθόδων ανάπτυξης παραγωγικών δραστηριοτήτων και διαχείρισης του φυσικού και δομημένου περιβάλλοντος.

5. ΠΕΠ ΑΤΤΙΚΗΣ

Κύριος στόχος είναι η ενίσχυση του διεθνούς ρόλου της Περιφέρειας Αττικής, ως ευρωπαϊκό πόλο ανάπτυξης στο χώρο της νοτιοανατολικής Ευρώπης και της Μεσογείου, βελτίωση της λειτουργικότητας της πόλης και του συνόλου της Περιφέρειας και αύξηση της ελκυστικότητας της ως τόπου εγκατάστασης επιχειρήσεων.

Η διαμόρφωση πέντε προγραμματικών – αναπτυξιακών χωρικών ενοτήτων συνδέεται άμεσα με σειρά παραγόντων που συνοψίζουν την εμπειρία των τελευταίων 20 ετών σε ότι αφορά στο σχεδιασμό και την άσκηση περιφερειακής πολιτικής και αναμένεται να ενισχύσει άμεσα την περιφερειακή ανταγωνιστικότητα της χώρας. Τα ΠΕΠ θα συμβάλουν στην κάλυψη των εθνικών στρατηγικών στόχων συμπληρωματικά με τα τομεακά προγράμματα, με έμφαση στα ιδιαίτερα χαρακτηριστικά και στις ανάγκες κάθε χωρικής ενότητας / Περιφέρειας.

Σε κάθε περίπτωση, τα ΠΕΠ για όλες τις Περιφέρειες θα καλύψουν ένα κοινό κορμό παρεμβάσεων ως εξής:

- **κοινωνικές υποδομές**
- **υγεία και κοινωνική αλληλεγγύη** (υποδομές νοσοκομείων και δομών κοινωνικής φροντίδας, ειδικών μονάδων, κέντρων υγείας και ανοιχτής φροντίδας, εξειδικευμένος εξοπλισμός, μέτρα ανάπτυξης και προστασίας της Δημόσιας Υγείας)
- **πολιτισμός** (ενίσχυση των βασικών πολιτιστικών υποδομών, προστασία και ανάδειξη της πολιτιστικής κληρονομιάς)
- έργα **προσπελασιμότητας και περιβάλλοντος** τοπικής κλίμακας
- πολιτικές **βιώσιμης αστικής ανάπτυξης**
- πολιτικές **ενίσχυσης ορεινών, μειονεκτικών, νησιωτικών περιοχών**

2.3 ΠΕΠ ΚΡΗΤΗΣ ΚΑΙ ΝΗΣΩΝ ΑΙΓΑΙΟΥ

Θα ήθελα σε αυτή την περίπτωση να δώσω περισσότερο έμφαση στο Περιφερειακό Επιχειρησιακό Πρόγραμμα Κρήτης και Νήσων Αιγαίου, καθώς η προέλευση μου είναι από τα Δωδεκάνησα.

Η χωρική ενότητα Κρήτης Και Νήσων Αιγαίου περιλαμβάνει τις περιφέρειες της Κρήτης, του Βόρειου Αιγαίου και του Νότιου Αιγαίου. Γίνεται φανερό ότι πρόκειται για νησιώτικες περιφέρειες, οι οποίες αντιμετωπίζουν παρόμοια προβλήματα όπως είναι διαπεριφερειακές και ενδονησιώτικες ανισότητες, δυσκολία στη συνεργασία και στην επικοινωνία λόγω του νησιώτικου τους χαρακτήρα, έλλειψη σε υποδομές μεταφορών, ασφάλειας μεταφορών και υψηλά κόστη μεταφοράς, χαμηλή παραγωγικότητα και μειωμένη επιχειρηματικότητα και ανταγωνιστικότητα λόγω μη εκσυγχρονισμού επιχειρήσεων και εξοπλισμού, αδυναμία προσέλκυσης ξένων επενδύσεων και τέλος αδυναμία αξιοποίησης ανανεώσιμων πηγών ενέργειας.

Τα παραπάνω προβλήματα μπορούν να αντιμετωπιστούν μέσω των συνεργειών που προκύπτουν από την αρχιτεκτονική του ΕΣΠΑ 2007 – 2013 και με τους πόρους του ΠΕΠ Κρήτης και Νήσων Αιγαίου και των Τομεακών Επιχειρησιακών Προγραμμάτων. Η χωρική ενότητα Κρήτης και Νήσων Αιγαίου στοχεύει να αντιμετωπίσει τα προβλήματα προσπελασιμότητας, να αναβαθμίσει και να αναδείξει τους πολιτιστικούς και τουριστικούς πόρους που αποτελούν και συγκριτικό πλεονέκτημα της και τέλος να αποτελέσει πόλο έλξης επενδύσεων και επιχειρηματικότητας.

Η αρχιτεκτονική της στρατηγικής του **Περιφερειακού Επιχειρησιακού Προγράμματος (ΠΕΠ) της Χωρικής Ενότητας Κρήτης – Νήσων Αιγαίου 2007-2013** είναι επίσης συμβατή ως προς τις απαιτήσεις για το περιεχόμενο των Επιχειρησιακών Προγραμμάτων της προγραμματικής περιόδου 2007-2013 και ιδίως όσον αφορά στους Στόχους «Σύγκλιση» (εφεξής Στόχος 1) και «Στόχος Περιφερειακή Ανταγωνιστικότητα και Απασχόληση» (εφεξής Στόχος 2) των Ταμείων (Άρθρο 37 του Γενικού Κανονισμού).

Συνακόλουθα, το **ΠΕΠ Χωρικής Ενότητας «Κρήτης – Νήσων Αιγαίου 2007-2013»** αφορά στις Διοικητικές Περιφέρειες Κρήτης, Βορείου και Νοτίου Αιγαίου. Με δεδομένο ότι, οι δύο πρώτες κατατάσσονται στον Στόχο 1 (αμιγής στόχος σύγκλισης), ενώ η Περιφέρεια Νοτίου Αιγαίου στο Στόχο 2, το **ΠΕΠ Χωρικής Ενότητας «Κρήτης – Νήσων Αιγαίου 2007-2013»** χαρακτηρίζεται ως «**Multi-objective**», με ταυτόχρονη εφαρμογή του σε Περιφέρειες των Στόχων 1 και 2.

Η στρατηγική του **ΠΕΠ Χωρικής Ενότητας «Κρήτης – Νήσων Αιγαίου»** χαρακτηρίζεται από ενιαία προσέγγιση και αποκωδικοποιείται σε επιμέρους επιχειρησιακές στρατηγικές, στις οποίες ενσωματώνονται, αφενός η στρατηγική και οι αρχές σχεδιασμού του ΕΣΠΑ 2007-2013 και αφετέρου, οι ειδικότερες στρατηγικές επιλογές των τομεακών πολιτικών, οι οποίες εξειδικεύονται χωρικά στις δύο παραπάνω κατηγορίες ενισχυόμενων Περιφερειών. Οι διαφοροποιήσεις αυτές επιφέρουν

ποσοτικές και ποιοτικές διαφοροποιήσεις στις παρεμβάσεις και στα χρηματοοικονομικά δεδομένα του Προγράμματος.

Το γεγονός ότι το **ΠΕΠ Χωρικής Ενότητας «Κρήτης – Νήσων Αιγαίου»** εφαρμόζεται σε επιλέξιμες Περιφέρειες των Στόχων 1 και 2, δικαιολογεί τις ιδιαιτερότητες που εμφανίζονται στη σχέση εθνικών και κοινοτικών πόρων.

Η **Δημόσια Δαπάνη** του ΠΕΠ Χωρικής Ενότητας «Κρήτης – Νήσων Αιγαίου» ανέρχεται σε **1.325.000.178 €** και κατανέμεται ανά διοικητική Περιφέρεια ως εξής:

- Κρήτη: 564.000.000 € ή το 42,5% του συνόλου.
- Ν. Αιγαίο: 350.000.178 € ή το 26,4% του συνόλου.
- Β. Αιγαίο: 411.000.000 € ή το 31,1% του συνόλου

Η **Κοινοτική Συνδρομή** (Κ.Σ.) ανέρχεται σε **871.300.178 εκ €**, τα οποία κατανέμονται ανά διοικητική Περιφέρεια ως εξής:

- Κρήτη: 423.000.000 € ή το 48,55% του συνόλου.
- Ν. Αιγαίο: 140.300.178 € ή το 16,10% του συνόλου.
- Β. Αιγαίο: 308.000.000 € ή το 35,35% του συνόλου.

Οι άξονες προτεραιότητας του ΠΕΠ και οι κυριότερες παρεμβάσεις ανά άξονα οι οποίοι αφορούν και τις τρεις περιφέρειες είναι οι:

1. Άξονες προτεραιότητας 1,2,3: Υποδομές και υπηρεσίες προσπελασιμότητας Κρήτης – Βόρειου Αιγαίου – Νότιου Αιγαίου.
2. Άξονες προτεραιότητας 4,5,6: Ψηφιακή σύγκλιση και επιχειρηματικότητα Κρήτης– Βόρειου Αιγαίου – Νότιου Αιγαίου.
3. Άξονες προτεραιότητας 7,8,9: Αειφόρος ανάπτυξη και ποιότητα ζωής Κρήτης– Βόρειου Αιγαίου – Νότιου Αιγαίου.
4. Άξονες προτεραιότητας 10: Χωρική συνοχή και συνεργασία στην Περιφέρεια Νοτίου Αιγαίου.
5. Άξονες προτεραιότητας 11: Τεχνική υποστήριξη εφαρμογής – Αμιγούς στόχου σύγκλισης – Κρήτη & Βόρειου Αιγαίου.
6. Άξονες προτεραιότητας 12: Τεχνική υποστήριξη εφαρμογής – Στόχου σταδιακής εισόδου – Νότιου Αιγαίου.

Στον πίνακα παρακάτω περιγράφονται οι κυριότερες παρεμβάσεις ανά άξονα προτεραιότητας.

Πίνακας 2.3.1. (πηγή ΕΣΠΑ 2007-2013)

Άξονας προτεραιότητας	Κυριότερες παρεμβάσεις
Υποδομές και Υπηρεσίες Προσπελασιμότητας Περιφέρειας Κρήτης.	-Ολοκλήρωση και αναβάθμιση του οδικού δικτύου περιφερειακού και τοπικού επιπέδου και των λιμένων της Περιφέρειας με απώτερο σκοπό την ουσιαστική βελτίωση του επιπέδου προσβασιμότητας. -Συμπλήρωση και αναβάθμιση οδικών αρτηριών των αστικών κέντρων της Περιφέρειας με στόχο την βελτίωση της ελκυστικότητας και λειτουργικότητας των πόλεων.
Υποδομές και Υπηρεσίες Προσπελασιμότητας Περιφέρειας Βόρειου Αιγαίου.	-Αναβάθμιση και επέκταση της επιχειρηματικής βάσης της Περιφέρειας. Ενσωμάτωση των νέων τεχνολογιών και της καινοτομίας στην παραγωγική διαδικασία των επιχειρήσεων. -Μικρής κλίμακας παρεμβάσεις με την εγκατάσταση νέων τεχνολογιών πληροφορικής και τηλεπικοινωνιών για κάλυψη τοπικών αναγκών.
Υποδομές και Υπηρεσίες Προσπελασιμότητας Περιφέρειας Νότιου Αιγαίου.	-Βελτίωση της προσπελασιμότητας και της διασύνδεσης των νησιών της Περιφέρειας με τα υπόλοιπα νησιά του Αιγαίου, καθώς και με τον ηπειρωτικό κορμό της χώρας.
Ψηφιακή Σύγκλιση και Επιχειρηματικότητα στην περιφέρεια Κρήτης.	-Υποστήριξη παραγωγικών επενδύσεων που συμβάλλουν στην αύξηση των εξαγωγών και στην μείωση της εισαγωγικής διείσδυσης. -Υποστήριξη επενδύσεων στον τομέα του τουρισμού που συμβάλλουν στην ποιοτική αναβάθμιση του τουριστικού προϊόντος και στην επιμήκυνση της τουριστικής περιόδου. -Υποστήριξη των επιχειρήσεων προκειμένου να προσφέρουν υπηρεσίες και προϊόντα υψηλής προστιθέμενης αξίας και υψηλής τεχνολογίας. -Ενίσχυση των υποδομών των Ερευνητικών ιδρυμάτων της Κρήτης με στόχο την παραγωγή νέας γνώσης και την εν συνέχεια μετατροπή της σε καινοτομικά προϊόντα, σε τομείς που ενδιαφέρουν τον παραγωγικό ιστό της Κρήτης, αλλά και της χώρας γενικότερα.
Ψηφιακή Σύγκλιση και Επιχειρηματικότητα στην περιφέρεια Βόρειου Αιγαίου.	-Αναβάθμιση και επέκταση της επιχειρηματικής βάσης της Περιφέρειας. Ενσωμάτωση των νέων τεχνολογιών και της καινοτομίας στην παραγωγική διαδικασία των επιχειρήσεων. -Μικρής κλίμακας παρεμβάσεις με την εγκατάσταση νέων τεχνολογιών πληροφορικής και τηλεπικοινωνιών για

στην περιφέρεια Νότιου Αιγαίου.	περιφέρειας γενικά. -Βελτίωση προσπελασιμότητας 9κοινωνικές υποδομές. -Ποιοτική αναβάθμιση του τουριστικού και πολιτιστικού προϊόντος.
Τεχνική Υποστήριξη Εφαρμογής.	Ενέργειες για την αποτελεσματική εφαρμογή, διαχείριση, παρακολούθηση, έλεγχο, και αξιολόγηση του προγράμματος, ενέργειες πληροφόρησης των φορέων και πολιτών και ενέργειες κινητοποίησης για την υποστήριξη του σχεδιασμού και την εφαρμογή τοπικών αναπτυξιακών πρωτοβουλιών.
Χωρική Συνοχή και Συνεργασία στην Περιφέρεια Νότιου Αιγαίου.	-Τη στήριξη περιοχών χαμηλής οικονομικής ανάπτυξης. -Την εστιασμένη περιβαλλοντική διαχείριση. -Τη βελτίωση προσπελασιμότητας στις ενδοπεριφερειακές κοινωνικοοικονομικές ροές.

Όπως αναφέραμε παραπάνω η χρηματοδότηση του Περιφερειακού Επιχειρησιακού Προγράμματος Κρήτης – Νήσων Αιγαίου για την προγραμματική περίοδο 2007 – 2013 ανέρχεται σε 1.325.000.178 ευρώ (ποσό συνολικής δημόσιας δαπάνης) εκ του οποίου τα 871.300.178 ευρώ αντιπροσωπεύουν την Κοινοτική Συνδρομή.

Τα Παραρτήματα που ακολουθούν περιγράφουν το χρηματοδοτικό σχέδιο του Περιφερειακού Επιχειρησιακού Προγράμματος Κρήτης – Νήσων Αιγαίου για την προγραμματική περίοδο 2007-2013 όπως αυτό καθορίζεται από τον Γενικό Κανονισμό.

ΚΕΦΑΛΑΙΟ ΤΡΙΤΟ: ΤΟ ΕΣΠΑ ΣΤΗΝ ΠΡΑΞΗ

Για τα προγράμματα που εντάσσονται στο ΕΣΠΑ και υλοποιούνται, κάθε ενδιαφερόμενος έχει αρκετές πηγές πληροφοριών. Η εγκυρότερη και αμεσότερη είναι η ιστοσελίδα του ΕΣΠΑ – www.espa.gr – όπου καταρχήν παρουσιάζεται γενικά όλο το ΕΣΠΑ ως σύνολο και επί μέρους στα τμήματα του. Επιπλέον, με άριστα οργανωμένο τρόπο παρουσιάζονται τα προγράμματα που έχουν υλοποιηθεί, που είναι υπό συγγραφή και προκήρυξη, όσα έχουν προκηρυχθεί και υλοποιούνται, και όσα έχουν πραγματοποιηθεί και έχουν λήξει. Αυτή η ιστοσελίδα του διαδικτύου εξάλλου υπήρξε η κύρια πηγή πληροφοριών για την παρούσα συγγραφή. Διαχωρίζει τα προγράμματα καταρχήν με βάση το κριτήριο των ωφελούμενων, αν δηλαδή το καθένα εν δυνάμει ωφελεί άμεσα ιδιώτες, επιχειρήσεις ή το δημόσιο. Στη συνέχεια τα διαχωρίζει σχετικά με την κατάσταση τους, σε εκείνα δηλαδή που έχουν ολοκληρωθεί, σε εκείνα που είναι σε εξέλιξη, σε όσα έχουν προκηρυχθεί και σε εκείνα που έχουν απλά προδημοσιευτεί. Φυσικά δεν αναφέρονται τα μελλοντικά προγράμματα που δεν έχουν ακόμα συλληφθεί ως συγκεκριμένες ιδέες.

Αναφέρονται παρακάτω τα προγράμματα που είτε έχουν υλοποιηθεί, είτε έχουν προκηρυχθεί, είτε είναι υπό προκήρυξη. Πρέπει ωστόσο σε αυτό το σημείο να γραφτεί μία παρατήρηση. Από το 2008 και μετά η Ελλάδα αλλά και ολόκληρη η Ευρωπαϊκή Ένωση βιώνουν το αποτέλεσμα – οικονομικά, κοινωνικά και πολιτικά – της μεγάλης παγκόσμιας οικονομικής ύφεσης που ξεκίνησε από την αγορά κατοικιών των ΗΠΑ το 2007. Αυτό επέδρασε και στην εφαρμογή των χρηματοδοτικών ενισχύσεων της Ευρωπαϊκής Ένωσης στα κράτη μέλη. Συγκεκριμένα, η Ευρωπαϊκή Ένωση έχει ήδη προτείνει και επεξεργάζεται την απλούστερη των διαδικασιών χρηματοδότησης μέσω των διαρθρωτικών ταμείων, προκειμένου να αναχαιπιστεί η οικονομική ύφεση. Κάτι τέτοιο σίγουρα θα επιταχύνει τις διαδικασίες των ενισχύσεων. Επειδή βέβαια τα αρχικά συστήματα αξιολόγησης και εφαρμογής των χρηματοδοτήσεων κρίνονταν αρχικά ορθά, ενδεχομένως η απλούστερη των διαδικασιών σε κάποιες περιπτώσεις θα μειώσει και τις απαιτήσεις του κράτους προς τους ενδιαφερόμενους για ενίσχυση.

Η λογική υποψία ότι η απλούστερη των διαδικασιών του ΕΣΠΑ οδήγησε σε διοικητικές ανεπάρκειες τους μηχανισμούς του ΕΣΠΑ επαληθεύτηκε από παρεμβάσεις του Τεχνικού Επιμελητηρίου της Ελλάδας. Αναφέρεται ότι τον Ιούλιο του 2009 το Τεχνικό Επιμελητήριο παρατήρησε ότι ενώ αρχικά οι Τεχνικές Υπηρεσίες που πιστοποιούν τους δικαιούχους έπρεπε να είναι στελεχωμένους με μηχανικούς, γνώστες των αντικείμενων εφαρμογής, με εγκύκλιο του Υπουργού Οικονομίας με τίτλο «Απλοποίηση των διαδικασιών για τη διαχειριστική επάρκεια των δικαιούχων κατά τη μεταβατική περίοδο» δίνεται η δυνατότητα πλέον οι αναφερόμενες Τεχνικές Υπηρεσίες να στελεχώνονται μόνο με διοικητικό προσωπικό, χωρίς τεχνικές γνώσεις. Αυτό καταφανώς καθιστά ακατάλληλες τις αναφερόμενες υπηρεσίες: όταν μία επιτροπή οφείλει να αξιολογήσει ένα – συγχρηματοδοτούμενο ή όχι – τεχνικό έργο, πρέπει να έχει τη δυνατότητα καταρχήν να κρίνει πράγματι το ίδιο το έργο με επιστημονικές γνώσεις. Ένας φορέας που πρέπει να εκτελέσει ένα τεχνικό έργο, δεν μπορεί να το εκτελέσει δίχως μηχανικό.

Το παραπάνω παράδειγμα αποδεικνύει ότι κάθε διευκόλυνση διαδικασιών πρέπει να γίνεται με προσοχή, ώστε να εξαλείφεται μεν η γραφειοκρατία, χωρίς να προσβάλλεται όμως η ικανότητα του διοικητικού μηχανισμού να επιτελέσει το έργο του. Αποδεικνύεται ωστόσο επιπλέον ότι πράγματι το κράτος έδωσε σημασία στην παγκόσμια οικονομική κρίση και έκανε ενέργειες ώστε να επιταχύνει την επίδραση των παρεμβάσεων του ΕΣΠΑ την ελληνική οικονομία.

3.1 ΕΝΕΡΓΑ ΠΡΟΓΡΑΜΜΑΤΑ ΠΟΥ ΕΝΙΣΧΥΟΥΝ ΤΗΝ ΕΠΙΧΕΙΡΗΜΑΤΙΚΟΤΗΤΑ.

Οι δράσεις του ΕΣΠΑ που αφορούν επιχειρήσεις – ιδιώτες σε όλη την Ελλάδα, συμπεριλαμβανόμενα τα Δωδεκάνησα (Κρήτης και Νήσων Αιγαίου), και βρίσκονται τουλάχιστον σε κατάσταση ενεργές είναι τα εξής:

1. Προϊόν JEREMIE Νέα Επιχειρηματικότητα: Ευνοϊκά δάνεια επιμερισμού ρίσκου για Πολύ Μικρές και Μικρές Επιχειρήσεις.

Η πρωτοβουλία Jeremie ενισχύει μικρές και πολύ μικρές επιχειρήσεις, οι οποίες απασχολούν μέχρι 50 άτομα προσωπικό και έχουν ετήσιο κύκλο εργασιών που δεν υπερβαίνει τα 10 εκατ. Ευρώ και λειτουργούν λιγότερο από 36 μήνες. Το συγκεκριμένο προϊόν χρηματοδοτεί τη χορήγηση δανείων με μειωμένο επιτόκιο και μειωμένες εξασφαλίσεις μέσω των τραπεζών Εθνική και Alpha Bank. Ο επιχειρηματίας που θα χρηματοδοτηθεί μέσω του προϊόντος αυτού θα καταβάλει επιτόκιο μόνο για το 50% του δανείου, ποσό που αντιστοιχεί στην ιδιωτική συμμετοχή. Το ποσό επιτοκίου που αντιστοιχεί στο υπόλοιπο 50% θα καλυφθεί μέσω του ΕΣΠΑ από το Ευρωπαϊκό Ταμείο Περιφερειακής Ανάπτυξης.

Στο πρόγραμμα μπορούν να συμμετάσχουν Μικρές και Πολύ Μικρές Επιχειρήσεις υπό Ίδρυση, νεοϊδρυθείσες επιχειρήσεις ή επιχειρήσεις που έχουν έως και 3 χρόνια λειτουργίας από την υποβολή του αιτήματος δανειοδότησης που απασχολούν μέχρι 50 άτομα προσωπικό και έχουν κύκλο εργασιών που δεν υπερβαίνει τα 10 εκατ. Ευρώ όλων των ΚΑΔ 2008.

Το επιχειρησιακό πρόγραμμα εντάσσεται στην κατηγορία ΕΠ «Ανταγωνιστικότητα και Επιχειρηματικότητα» το οποίο χρηματοδοτεί:

- 1.Επενδυτικά δάνεια για την απόκτηση υλικών και άυλων στοιχείων ενεργητικού.
- 2.Κεφάλαιο κίνησης που χορηγείται για την ανάπτυξη και την επέκταση των δραστηριοτήτων των επιχειρήσεων.

Τα δάνεια μπορεί να είναι ύψος έως και 100.000 ευρώ, με επιτόκιο που ξεκινάει κάτω από 3% και περίοδο αποπληρωμής από 36 έως και 72 μήνες, συμπεριλαμβανομένης και της περιόδου χάριτος. Η κάθε επιχείρηση μπορεί να συμμετάσχει περισσότερες από μια φορές στη δράση, με την προϋπόθεση ότι το συνολικό ύψος των δανείων που θα της χορηγηθούν δεν ξεπερνούν τις 100.000,00 ευρώ. Ο προϋπολογισμός αντιστοιχεί στα 120.000 ευρώ. Αναλυτικά:

- 1.Εθνική Συμμετοχή – 60 εκατ. Ευρώ
- 2.Ιδιωτική Συμμετοχή – 60 εκατ. Ευρώ.

2. Εξωστρέφεια – Ανταγωνιστικότητα των Επιχειρήσεων.

Το επιχειρησιακό πρόγραμμα αντιστοιχεί στην κατηγορία ΕΠ «Ανταγωνιστικότητα και Επιχειρηματικότητα» το οποίο επικεντρώνεται σε πέντε ειδικούς στόχους:

- 1.Η αύξηση της εξωστρέφειας της επιχειρηματικής δραστηριότητας και της προβολής των ελληνικών επιχειρήσεων και των προϊόντων τους με το εξωτερικό τους περιβάλλον.

2. Η τόνωση της επιχειρηματικότητας και των συνεργασιών των επιχειρήσεων στο παγκόσμιο οικονομικό περιβάλλον και η ανάπτυξη δεσμών συνεργασίας Ελληνικών και διεθνών επιχειρήσεων.

3. Η υποστήριξη και αύξηση των παραγωγικών επενδύσεων που συμβάλλουν στην ενίσχυση της παρουσίας των ελληνικών επιχειρήσεων στις διεθνείς αγορές, με έμφαση στην ποιοτική αναβάθμιση, την τυποποίηση και την πιστοποίηση των προϊόντων και των επιχειρήσεων.

4. Ο αναπροσανατολισμός της παραγωγής προς κλάδους και προϊόντα ψηλότερης προστιθέμενης αξίας που θα συμβάλλουν στην ενίσχυση της εξωστρεφούς ανταγωνιστικότητας τους μέσω της τόνωσης της εξωστρέφειας των επιχειρήσεων και της σύναψης διεθνών συνεργασιών.

5. Η ανάπτυξη συνεργιών βιομηχανίας – εμπορίου – υπηρεσιών – και η ενίσχυση του ρόλου του εμπορίου και των συνοδευτικών υπηρεσιών στο παραγωγικό σύστημα για την ενίσχυση της παρουσίας των Ελληνικών Επιχειρήσεων στις διεθνείς αγορές.

Απευθύνεται κυρίως σε τέσσερις κατηγορίες επιχειρήσεων όπως:

- Μεμονωμένες Υφιστάμενες και Νέες Πολύ Μικρές και Μεσαίες επιχειρήσεις:
που δραστηριοποιούνται στον ελληνικό χώρο στους τομείς της μεταποίησης, των κατασκευών και των υπηρεσιών και οι οποίες ταξινομούνται σε έναν από τους επιλέξιμους κλάδους του προγράμματος όπως περιγράφονται στον πίνακα των επιλέξιμων κλάδων ΚΑΔ, και έχουν ιδρυθεί και αρχίσει την επιλέξιμη δραστηριότητά τους το αργότερο πριν την 01-01-2010, έχουν κλείσει τουλάχιστον μία πλήρη διαχειριστική χρήση, λειτουργούν αδιαλείπτως από τότε μέχρι και την ημερομηνία προκήρυξης του προγράμματος.
Ως επιλέξιμες θεωρούνται επίσης οι υφιστάμενες επιχειρήσεις άλλων τομέων (πλην μεταποίησης, κατασκευών και υπηρεσιών) ή υφιστάμενες μεταποιητικές επιχειρήσεις και επιχειρήσεις παροχής υπηρεσιών και κατασκευών που δραστηριοποιούνται σε μη επιλέξιμο ΚΑΔ, οι οποίες απέκτησαν επιλέξιμο ΚΑΔ σύμφωνα με το Παράρτημα ΙΙΙ και δραστηριοποιούνται σε αυτόν από την 1/1/2010 και πριν την ημερομηνία προκήρυξης του προγράμματος (04-02-2011). Τέλος θεωρούνται ως επιλέξιμες νέες και υφιστάμενες επιχειρήσεις με επιλέξιμο ΚΑΔ, ο οποίος όμως ήταν ανενεργός και ενεργοποιήθηκε από την 1/1/2010 και πριν την ημερομηνία προκήρυξης του προγράμματος (04-02-2011).
- Υφιστάμενες και Νέες Πολύ Μικρές και Μεσαίες Επιχειρήσεις:
δραστηριοποιούνται στον ελληνικό χώρο στους τομείς του Εμπορίου, οι οποίες ταξινομούνται σε έναν από τους επιλέξιμους κλάδους του προγράμματος όπως περιγράφονται στον πίνακα των επιλέξιμων κλάδων ΚΑΔ (Παράρτημα ΙΙΙ), έχουν ιδρυθεί και αρχίσει την επιλέξιμη δραστηριότητά τους το αργότερο πριν την 01-01-2010, έχουν κλείσει τουλάχιστον μία πλήρη διαχειριστική χρήση, λειτουργούν αδιαλείπτως από τότε μέχρι και την ημερομηνία προκήρυξης του προγράμματος, και, υπό την αυστηρή προϋπόθεση ότι θα υποβάλουν προς αξιολόγηση και ένταξη εκτός από διακριτό επενδυτικό σχέδιο ΚΑΙ σύμφωνο συνεργασίας κοινών ενεργειών αποκλειστικά για τους σκοπούς του προγράμματος, με τουλάχιστον μία επιλέξιμη επιχείρηση της περίπτωσης (Α) ανωτέρω με επιλέξιμη δραστηριότητα όπως περιγράφεται στο Παράρτημα ΙΙΙ του παρόντος.

- Υφιστάμενες μεγάλες επιχειρήσεις:
 Υπό την αυστηρή προϋπόθεση ότι θα υποβάλουν προς αξιολόγηση και ένταξη εκτός από διακριτό επενδυτικό σχέδιο και σύμφωνο συνεργασίας κοινών ενεργειών αποκλειστικά για τους σκοπούς του προγράμματος, με τουλάχιστον δύο (2) πολύ μικρές, μικρές ή μεσαίες επιλέξιμες επιχειρήσεις της περίπτωσης (Α) ανωτέρω και με επιλέξιμη δραστηριότητα όπως περιγράφεται στο Παράρτημα ΙΙΙ του παρόντος προγράμματος και που δραστηριοποιούνται στον ελληνικό χώρο στους τομείς της μεταποίησης, κατασκευών και των υπηρεσιών και οι οποίες ταξινομούνται σε έναν από τους επιλέξιμους κλάδους του προγράμματος όπως περιγράφονται στον πίνακα των επιλέξιμων κλάδων ΚΑΔ και έχουν ιδρυθεί και αρχίσει την επιλέξιμη δραστηριότητά τους το αργότερο πριν την 01-01-2008, λειτουργούν αδιαλείπτως από τότε μέχρι και την ημερομηνία προκήρυξης του προγράμματος.
- Ομάδες (τουλάχιστον τριών) υφιστάμενων ή / και Νέων Πολύ Μικρών, Μικρών και Μεσαίων επιχειρήσεων:
 οι οποίες πληρούν τις συνθήκες επιλεξιμότητας της περίπτωσης (Α) ανωτέρω, και υποβάλουν προς αξιολόγηση και ένταξη εκτός από διακριτό επενδυτικό σχέδιο ΚΑΙ σύμφωνο συνεργασίας κοινών ενεργειών αποκλειστικά για τους σκοπούς του προγράμματος.
 Για τις περιπτώσεις (Β), (Γ) και (Δ) ανωτέρω ισχύουν τα ακόλουθα:
 Το σύμφωνο συνεργασίας αποτελεί πλαίσιο κοινών ενεργειών στη βάση προγραμματικής συμφωνίας μεταξύ των μελών που το απαρτίζουν για την μείωση του κόστους, για την επίτευξη οικονομιών κλίμακας για την αποτελεσματικότερη προβολή και ανάδειξη προϊόντων κτλ.
 Το σύμφωνο συνεργασίας δεν αποτελεί το αντικείμενο του Επενδυτικού Σχεδίου. Κάθε εταιρία συμμετέχει με το διακριτό δικό της επενδυτικό σχέδιο το οποίο όμως συνδέεται άμεσα με το περιεχόμενο και τους στόχους της συνεργασίας και περιγράφει / περιλαμβάνει τις κοινές ενέργειες που περιέχονται στο σύμφωνο συνεργασίας.
 Επιλεγμένες ενέργειες (ή και το σύνολο των προβλεπόμενων ενεργειών) έκαστου επενδυτικού σχεδίου θα πρέπει να συνδέονται άμεσα με τους στόχους και το περιεχόμενο της συνεργασίας, η οποία θα περιλαμβάνει κοινές ενέργειες μεταξύ των εταίρων που συμμετέχουν στο σύμφωνο συνεργασίας (αλλά έκαστος εταίρος διατηρεί στο ακέραιο τις διακριτές και ανεξάρτητες ανά εταίρο (επιχείρηση) δαπάνες).
 Όλοι οι συμβαλλόμενοι εταίροι θα πρέπει να είναι πλήρως επιλέξιμοι και έκαστος εξ αυτών να πληροί πλήρως όλες τις προϋποθέσεις συμμετοχής στο παρόν πρόγραμμα.
 Όλοι οι συμβαλλόμενοι σε σχήμα συνεργασίας εταίροι θα πρέπει να πληρούν τα κριτήρια ανεξαρτησίας του Κανονισμού (Παράρτημα Ι). Σε περίπτωση που διαπιστωθεί ότι υποβάλλεται πρόταση συνεργασίας που περιλαμβάνει θυγατρικές, εξαρτώμενες, συνδεδεμένες κτλ. εταιρίες, οι προτάσεις όλων των συνδεδεμένων / σχετιζόμενων εταίρων θα απορρίπτονται. Για τους υπόλοιπους εταίρους θα εξετάζονται τα υπόλοιπα κριτήρια επιλεξιμότητας.

Χρηματοδοτείται ο μηχανολογικός εξοπλισμός, ενέργειες πληροφορικής, ενέργειες σχεδιασμού, πιστοποίησης και συμμόρφωσης προϊόντων και συσκευασίας, ενέργειες προβολής σε αγορές – στόχους, ενέργειες τεχνικής και συμβουλευτικής υποστήριξης, ενέργειες προστασίας ή απόκτησης και χρήσης πατέντων, πνευματικής ιδιοκτησίας και μεταφοράς τεχνογνωσίας σε ευρωπαϊκό και διεθνές επίπεδο και τέλος ενέργειες ανάπτυξης εξειδικευμένου προσωπικού και ανθρωπίνων πόρων.

Με σχετική ανακοίνωση του Υπουργείου Περιφερειακής Ανάπτυξης και Ανταγωνιστικότητας η Δημόσια Δαπάνη αντιστοιχεί σε 100.000,00 ευρώ. Όσο αφορά τα ΠΕΠ Κρήτης και Νήσων Αιγίου (Νότιο Αιγαίο) αντιστοιχεί στα 600.000 ευρώ.

3. Ενίσχυση ξενοδοχειακών καταλυμάτων για τη δημιουργία διαδικτυακών τόπων προβολής και συστημάτων ηλεκτρονικών κρατήσεων Digi – lodge.

Το επιχειρησιακό πρόγραμμα εντάσσεται στην κατηγορία ΕΠ «Ψηφιακή Σύγκλιση» και απευθύνεται σε επιχειρήσεις ανεξάρτητα από τη νομική μορφή τους. Το επιχειρησιακό πρόγραμμα χρηματοδοτεί πολυγλωσσικούς διαδικτυακούς τόπους προβολής τουριστικής μονάδας με δυνατότητες on line κρατήσεων, μηχανοργάνωση τουριστικών μονάδων, ασύρματη επικοινωνία, ηλεκτρονική προώθηση και προβολή και ενέργειες ολοκλήρωσης της επένδυσης. Ο προϋπολογισμός κυμαίνεται στα 75.000.000 ευρώ και αφορά όλες της περιφέρειες.

4. Εναλλακτικός Τουρισμός.

Ο εναλλακτικός τουρισμός περιλαμβάνει το σύνολο των τουριστικών υπηρεσιών, οι οποίες διακρίνονται ανάλογα με τις ιδιαίτερες ανάγκες, τις προτιμήσεις και τα κίνητρα των τουριστών, απευθύνονται σε ένα εξειδικευμένο κοινό, τηρούν τις αρχές της βιώσιμης ανάπτυξης και συμβάλλουν στην άμβλυση της εποχικότητας της τουριστικής ζήτησης. Η συγκεκριμένη πράξη αποσκοπεί:

- Στη διαφοροποίηση και στον εμπλουτισμό του ελληνικού τουριστικού προϊόντος με την επιχειρηματική αξιοποίηση εναλλακτικών μορφών τουρισμού.
- Στην ανάδειξη και τουριστική αξιοποίηση του φυσικού και πολιτισμικού αποθέματος.
- Στην άμβλυση της εποχικότητας της τουριστικής αύξησης.

Στην κατεύθυνση αυτή, μέσω της Πράξης "Εναλλακτικός Τουρισμός", θα ενισχυθούν επενδυτικά σχέδια τα οποία θα συμβάλλουν στην ανάπτυξη μιας ή περισσότερων ειδικών ή/και εναλλακτικών μορφών τουρισμού, όπως:

- 1.Αθλητικός Τουρισμός.
- 2.Πολιτιστικός Τουρισμός.
- 3.Θαλάσσιος Τουρισμός.
- 4.Τουρισμός Υπαίθρου.
- 5.Γαστρονομικός Τουρισμός.
- 6.Τουρισμός υγείας και ευεξίας.

Απευθύνεται σε Φυσικά ή Νομικά Πρόσωπα (Ανώνυμη Εταιρεία, Εταιρεία Περιορισμένης Ευθύνης, Ομόρρυθμη Εταιρεία, Ετερόρρυθμη Εταιρεία, Κοινωνία Αστικού Δικαίου) τα οποία έχουν, τουλάχιστον έναν Κωδικό Αριθμό Δραστηριότητας (Κ.Α.Δ.), από αυτούς που περιλαμβάνονται στον Οδηγό του προγράμματος(Εφεξής επιλέξιμος Κ.Α.Δ.), λειτουργούν νόμιμα σύμφωνα με τις κείμενες διατάξεις, έχουν έναρξη δραστηριότητας του επιλέξιμου Κ.Α.Δ. πριν από την 01/01/2010.

Τα ανωτέρω φυσικά ή νομικά πρόσωπα δύνανται να υποβάλλουν την επενδυτική τους πρόταση, είτε μεμονωμένα, είτε από κοινού, με τη μορφή Σύμπραξης, μαζί με τουλάχιστον μία (1) από τις τουριστικές επιχειρήσεις των Κ.Α.Δ. 55 ή/και 79 του παρόντος Οδηγού, η οποία συστήνεται πριν από την υποβολή της πρότασης, με συμβολαιογραφική πράξη μεταξύ των εταίρων.

Εξαιρούνται και δεν έχουν δικαίωμα υποβολής επενδυτικής πρότασης οι δημόσιες επιχειρήσεις και οργανισμοί ή / και οι θυγατρικές τους.

Η κατηγορίες οι οποίες χρηματοδοτούνται σε αυτό το πρόγραμμα είναι: προμήθεια συστημάτων και εξοπλισμού, κτιριακά - διαμόρφωση χώρων - ειδικές και βοηθητικές εγκαταστάσεις, προβολή – προώθηση, υπηρεσίες Συμβούλων και άλλες δαπάνες. Με σχετική ανακοίνωση του Υπουργείου Περιφερειακής Ανάπτυξης και Ανταγωνιστικότητας η Δημόσια Δαπάνη αντιστοιχεί σε 20.000.000,00 ευρώ. Όσο αναφορά τα ΠΕΠ Κρήτης και Νήσων Αιγίου (Νότιο Αιγαίο), η δημόσια δαπάνη αντιστοιχεί σε 1.077.909.000 ευρώ.

3.2 ΑΝΑΜΕΝΟΜΕΝΑ ΚΑΙ ΟΛΟΚΛΗΡΩΜΕΝΑ ΠΡΟΓΡΑΜΜΑΤΑ ΠΟΥ ΕΝΙΣΧΥΟΥΝ ΤΗΝ ΕΠΙΧΕΙΡΗΜΑΤΙΚΟΤΗΤΑ.

Όπως αναφέραμε και παραπάνω υπάρχει μια σειρά προγραμμάτων που έχουν ήδη αρχίσει να προκηρύσσονται. Εκτός από τα αναφερόμενα προγράμματα υπάρχουν προγράμματα που αναμένονται και προγράμματα που είδη έχουν ολοκληρωθεί. Μέσω των ολοκληρωμένων προγραμμάτων θα μπορούσαμε να είχαμε μια εικόνα στο πως έχουν απορροφηθεί οι οικονομικοί πόροι από τα Δωδεκάνησα με βάση πληροφοριών των Ενδιάμεσων Διαχειριστικών Αρχών, σε αυτή την περίπτωση η Συνεταιριστική Τράπεζα Δωδεκανήσου.

Πριν ξεκινήσουμε την ανάλυση των προγραμμάτων που έχουν ολοκληρωθεί θα αναφερθούμε σε δύο προγράμματα που είναι σε αναμονή και αφορούν την επιχειρηματικότητα.

1. Προδημοσίευση προγράμματος «Νέα Καινοτομική Επιχειρηματικότητα»

Το Πρόγραμμα "Νέα Καινοτομική Επιχειρηματικότητα" αποσκοπεί κυρίως στην:

A)Ενίσχυση της δημιουργίας / ίδρυσης επιχειρήσεων από φυσικά πρόσωπα τα οποία επιδιώκουν να μετατρέψουν μία καινοτόμο ιδέα ή/και μία καταγεγραμμένη / κατοχυρωμένη αλλά έως τώρα μη εμπορικά αξιοποιημένη τεχνογνωσία, σε επιχειρηματική καινοτομία.

B)Ενίσχυση πολύ μικρών και μικρών νέων επιχειρήσεων (οι οποίες έχουν κλείσει έως και πέντε πλήρεις διαχειριστικές χρήσεις) οι οποίες επιδιώκουν την εμπορική αξιοποίηση καινοτομικών ιδεών υπό τη μορφή της εμπορικής διάθεσης νέων προϊόντων ή υπηρεσιών ή την επέκταση / διαφοροποίηση των προϊόντων / υπηρεσιών τους ή τη βελτίωση της παραγωγικής διαδικασίας ή της διαδικασίας παροχής υπηρεσιών που χρησιμοποιούν.

Το πρόγραμμα αποσκοπεί ιδιαίτερα στην ενθάρρυνση επιχειρηματικών προτάσεων με τα εξής χαρακτηριστικά:

1.Καινοτομία

2.Υψηλή ποιότητα επιχειρηματικής ομάδας. (Παραγωγικές δεξιότητες, επιχειρηματικό ταλέντο, υψηλό / κατάλληλο μορφωτικό επίπεδο, εμπειρία και γνώση του αντικείμενου κ.τ.λ.)

2. Ολοκλήρωση Δημόσιας Διαβούλευσης για τη Δράση digi – mobile. Ενίσχυση επιχειρήσεων για την ανάπτυξη και αξιοποίηση καινοτόμων εφαρμογών σε έξυπνες συσκευές κινητών επικοινωνιών και υπολογιστές – ταμπλέτες.

Η δράση digi-mobile τέθηκε σε δημόσια διαβούλευση από τις 7 έως τις 21 Απριλίου 2011 από την Ειδική Γραμματεία Ψηφιακού Σχεδιασμού του Υπουργείου

Περιφερειακής Ανάπτυξης και Ανταγωνιστικότητας και την εταιρία «Ψηφιακές Ενισχύσεις Α.Ε.». Με βάση τις παρατηρήσεις και τα σχόλια που πραγματοποιήθηκαν στο πλαίσιο της διαβούλευσης, η Ειδική Γραμματεία Ψηφιακού Σχεδιασμού και η εταιρία Ψηφιακές Ενισχύσεις θα προχωρήσουν στη σύνταξη των Οδηγών της δράσης. Οι παράμετροι της δράσης που παρουσιάζονται, σχετίζονται με το αρχικό κείμενο της δημόσιας διαβούλευσης και δεν είναι οριστικές. Ενίσχυση των μικρών και μεσαίων ελληνικών επιχειρήσεων που δραστηριοποιούνται στους τομείς τουρισμού, πολιτισμού, εστίασης, χονδρικού εμπορίου, υγείας, ψυχαγωγίας, περιβάλλοντος, μεταφορών και μεταφορικών δραστηριοτήτων (logistics), υπηρεσιών γενικότερα, καθώς και πληροφορικής και τηλεπικοινωνιών, προκειμένου να αξιοποιήσουν τη διεθνή δυναμική και να αποκτήσουν πρόσβαση σε νέα κοινά-στόχους, παρέχοντας νέες ψηφιακές δυνατότητες και υπηρεσίες υψηλής προστιθέμενης αξίας, μέσω smartphones.

Όσο αναφορά τα προγράμματα που έχουν ολοκληρωθεί θα τα διαχωρίσουμε σε τρεις κατηγορίες, όπως τα προγράμματα που έχουν ολοκληρωθεί και είναι στο στάδιο εκταμίευσης, τα προγράμματα που έχουν ολοκληρωθεί και είναι στο στάδιο αξιολόγησης και τα προγράμματα που έχουν ολοκληρώσει όλα τα στάδια ενός προγράμματος.

1. Πράσινος Τουρισμός (ΣΤΑΔΙΟ ΑΞΙΟΛΟΓΗΣΗΣ)

Η συγκεκριμένη Πράξη αποσκοπεί:

1. Στην ανάπτυξη της περιβαλλοντικής συνείδησης των εμπλεκόμενων στην τουριστική διαδικασία και της εταιρικής κοινωνικής ευθύνης των τουριστικών επιχειρήσεων.
2. Στην αναβάθμιση των προσφερόμενων υπηρεσιών των τουριστικών μονάδων, τη βελτίωση της ποιότητας των παρεχόμενων υπηρεσιών και των περιβαλλοντικών τους επιδόσεων.
3. Στην δημιουργία υποδομών και σχεδίων δράσεων που πληρούν τα κριτήρια οικολογικής πιστοποίησης.

Στην κατεύθυνση αυτή, οι τουριστικές μονάδες που θα ενισχυθούν μέσω της Πράξης «Πράσινος Τουρισμός» καλούνται να βελτιώσουν τις λειτουργικές τους υποδομές και τις επιχειρησιακές τους διαδικασίες, με οικολογικό προσανατολισμό, αξιοποιώντας τα ιδιαίτερα τοπικά, γεωγραφικά και ποιοτικά χαρακτηριστικά τους.

Το επιχειρησιακό πρόγραμμα εντάσσεται στην κατηγορία ΕΠ «Ανταγωνιστικότητα και Επιχειρηματικότητα» και απευθύνεται σε Φυσικά ή Νομικά Πρόσωπα (Ανώνυμη Εταιρεία, Εταιρεία Περιορισμένης Ευθύνης, Ομόρρυθμη Εταιρεία ή Ετερόρρυθμη Εταιρεία, Κοινωνία Αστικού Δικαίου, καθώς και νομικά πρόσωπα μη κερδοσκοπικού χαρακτήρα) που εκμεταλλεύονται τουριστικά καταλύματα που λειτουργούν νόμιμα σύμφωνα με τις κείμενες διατάξεις. Εξαιρούνται και δεν έχουν δικαίωμα υποβολής επενδυτικής πρότασης οι δημόσιες επιχειρήσεις και οργανισμοί ή/και οι θυγατρικές τους.

Οι κατηγορίες επιλέξιμων δαπανών είναι οι εξής:

1. Βελτίωση της ενεργειακής απόδοσης και αξιοποίηση Ανανεώσιμων Πηγών Ενέργειας (Α.Π.Ε.) με στόχο την εξοικονόμηση ενέργειας.
2. Ανάπτυξη και εφαρμογή συστημάτων εξοικονόμησης ύδατος
3. Διαχείριση απορριμμάτων (στερεά και υγρά απόβλητα)
4. Ανάπτυξη πράσινων πολιτικών και διαδικασιών και ενσωμάτωση προτύπων Ενημέρωση και προβολή

Η Δημόσια Δαπάνη αντιστοιχεί σε 30.000.000,00 ευρώ. Όσο αναφορά τα ΠΕΠ Κρήτης και Νήσων Αιγίου (Νότιο Αιγαίο), η δημόσια δαπάνη αντιστοιχεί σε 1.556.963 ευρώ.

Πρέπει να αναφέρουμε ότι το πρόγραμμα αυτό έχει είδη ολοκληρώσει το στάδιο υποβολής των προτάσεων και βρίσκεται στο στάδιο αξιολόγησης των υποβληθέντων προτάσεων.

2. Digi – content – Ενίσχυση επιχειρήσεων για την υλοποίηση επενδύσεων στον τομέα του ψηφιακού ευρυζωνικού περιεχομένου (ΣΤΑΔΙΟ ΑΞΙΟΛΟΓΗΣΗΣ)

Η συγκεκριμένη πράξη αποσκοπεί στον τεχνολογικό εκσυγχρονισμό ψηφιοποίησης περιεχομένου και ηλεκτρονικής διάθεσης υλικού από πολλαπλά κανάλια, στην Συνθήκες δημιουργίας ψηφιακών υπηρεσιών ευρυζωνικού περιεχομένου και στην Δυνατότητα βελτίωσης της ανταγωνιστικής τους θέσης αναφορικά με το περιεχόμενο και τις παρεχόμενες υπηρεσίες.

Το επιχειρησιακό πρόγραμμα εντάσσεται στην κατηγορία ΕΠ «Ψηφιακή Σύγκλιση» και απευθύνεται σε Επιχειρήσεις. Ο υφιστάμενος κλάδος δραστηριότητας να ανήκει σε συγκεκριμένες κατηγορίες παραγωγής περιεχομένου, εκδόσεων, ενημέρωσης κλπ. όπως εξειδικεύονται στον Οδηγό της δράσης.

Χρηματοδοτείται η ψηφιοποίηση περιεχομένου, η επεξεργασία, τεκμηρίωση, εμπλουτισμό, διαχείριση, μετατροπή και διάθεση του ψηφιακού περιεχομένου σε πολλαπλά κανάλια, η προβολή και προώθηση του ψηφιακού περιεχομένου μέσω Διαδικτύου, μέσων κοινωνικής δικτύωσης και άλλων σύγχρονων μέσων και η αξιοποίηση και Εμπορική Εκμετάλλευση του ευρυζωνικού περιεχομένου

Η Δημόσια Δαπάνη αντιστοιχεί σε 20.000.000,00 ευρώ. Η συνολική Δημόσια Δαπάνη αντιστοιχεί σε υλοποίηση εγκεκριμένων έργων συνολικού ύψους €40.000.000. Το υπόλοιπο 50% (€20.000.000) θα καλυφθεί με Ιδιωτική Συμμετοχή.

Και αυτό το πρόγραμμα έχει είδη ολοκληρώσει το στάδιο υποβολής των προτάσεων και βρίσκεται στο στάδιο αξιολόγησης των υποβληθέντων προτάσεων.

3. Digi – retail – Ενίσχυση επιχειρήσεων λιανεμπορίου για την υλοποίηση ψηφιακών επενδύσεων (ΣΤΑΔΙΟ ΑΞΙΟΛΟΓΗΣΗΣ)

Η πράξη αυτή αποσκοπεί στην μείωση του κόστους λειτουργίας μέσω χρήσης τεχνολογιών πληροφορικής για την αυτοματοποίηση των διαδικασιών διαχείρισης αποθήκης, πωλήσεων, αγορών και εφαρμογής προωθητικών ενεργειών. Ευκαιρίες βελτίωσης των πωλήσεων καθώς και προσωποποιημένης, σταθερής και ολοκληρωμένης προσέγγισης των πελατών. Δυνατότητα διαφοροποίησης του παρεχόμενου προϊόντος έναντι του ανταγωνισμού ώστε να δημιουργηθούν συνθήκες επέκτασης του κύκλου εργασιών τους, αξιοποιώντας προηγμένες τεχνολογίες και σχετικές υπηρεσίες. Συνθήκες εξωστρεφούς ανάπτυξης και βελτίωσης της ανταγωνιστικής τους θέσης με αξιοποίηση των τεχνολογιών πληροφορικής και επικοινωνιών.

Το επιχειρησιακό πρόγραμμα εντάσσεται στην κατηγορία ΕΠ «Ψηφιακή Σύγκλιση» και απευθύνεται σε Επιχειρήσεις - Υφιστάμενες οικονομικές μονάδες, ανεξάρτητα από τη νομική τους μορφή, που ασκούν οικονομική δραστηριότητα στον ελληνικό χώρο στους τομείς του λιανεμπορίου.

Χρηματοδοτείται η Αναδιοργάνωση και εξοικονόμηση πόρων, με αξιοποίηση τεχνολογιών πληροφορικής και επικοινωνιών και η Εξωστρέφεια, προώθηση, διεύρυνση κύκλου εργασιών με χρήση προηγμένων τεχνολογιών πληροφορικής και επικοινωνιών

Η Δημόσια Δαπάνη αντιστοιχεί σε 100.000.000,00 ευρώ. Η συνολική Δημόσια Δαπάνη αντιστοιχεί σε υλοποίηση εγκεκριμένων έργων συνολικού ύψους €200.000.000. Το υπόλοιπο 50% (€100.000.000) θα καλυφθεί με Ιδιωτική Συμμετοχή.

4. Προκήρυξη προγράμματος «Πράσινη επιχείρηση» (ΣΤΑΔΙΟ ΑΞΙΟΛΟΓΗΣΗΣ)

Σκοπός του προγράμματος είναι η δημιουργία των προϋποθέσεων ενσωμάτωσης της περιβαλλοντικής διάστασης στη λειτουργία των επιχειρήσεων, προκειμένου να κάνουν παρεμβάσεις στη διαδικασία της παραγωγικής αλυσίδας.

Το επιχειρησιακό πρόγραμμα εντάσσεται στην κατηγορία ΕΠ «Ανταγωνιστικότητα και Επιχειρηματικότητα» και απευθύνεται σε Υφιστάμενες μικρές και πολύ μικρές επιχειρήσεις όπως αυτές ορίζονται στο Παράρτημα Ι του Κανονισμού 800/2008.

Οι κατηγορίες επιλέξιμων δαπανών είναι οι εξής:

- Διαμόρφωση κτιρίων και χώρων,
- Προμήθεια μηχανολογικού, μηχανογραφικού εξοπλισμού και εξοπλισμού ποιοτικού ελέγχου,
- Μεταφορικά μέσα (πλην επιβατικών)
- Προμήθεια λογισμικού,
- Δαπάνες πιστοποίησης διαχειριστικών συστημάτων-επαλήθευσης, επικύρωσης συστημάτων περιβαλλοντικής διαχείρισης,
- Δαπάνες δοκιμών και επαληθεύσεις από εργαστήρια,
- Αγορά τεχνογνωσίας (άυλες επενδύσεις),
- Παροχή συμβουλών και άλλες υπηρεσίες και δραστηριότητες (άυλες επενδύσεις).

Στο πλαίσιο του Προγράμματος "Πράσινη Επιχείρηση 2010" ενισχύονται έργα ύψους επένδυσης από 30.000€ -200.000€

Το Ποσοστό Δημόσιας Χρηματοδότησης ανέρχεται στο 35% του επιλέξιμου προϋπολογισμού για τους Νομούς Αττικής και Θεσσαλονίκης πλην των Β.Ε.Π.Ε. και των νησιών των Νομών αυτών που εντάσσονται στην Περιοχή Β', σε 40% ανέρχεται στους Νομούς Θεσσαλίας, Ν. Αιγαίου, Ιονίων Νήσων, Κρήτης, Κ. Μακεδονίας, Δ. Μακεδονίας και Στ. Ελλάδα και σε 45% για τους Νομούς Αν. Μακεδονίας-Θράκης, Ηπείρου, Β. Αιγαίου, Πελοποννήσου και Δ. Ελλάδας.

Η Δημόσια Δαπάνη αντιστοιχεί σε 30.000.000,00 ευρώ. Όσο αναφορά τα ΠΕΠ Κρήτης και Νήσων Αιγαίου (Νότιο Αιγαίο), η δημόσια δαπάνη αντιστοιχεί σε 300.000 ευρώ.

5. Προκήρυξη προγράμματος «Πράσινες Υποδομές» (ΣΤΑΔΙΟ ΑΞΙΟΛΟΓΗΣΗΣ)

Σκοπός του προγράμματος είναι η δημιουργία των προϋποθέσεων ώστε ο τομέας της προστασίας του περιβάλλοντος να αποτελέσει πεδίο άσκησης επιχειρηματικής δραστηριότητας.

Το επιχειρησιακό πρόγραμμα εντάσσεται στην κατηγορία ΕΠ «Ανταγωνιστικότητα και Επιχειρηματικότητα» και απευθύνεται σε Υφιστάμενες και νεοσυσταθείσες πολύ μικρές, μικρές και μεσαίες επιχειρήσεις όπως αυτές ορίζονται στο Παράρτημα Ι του Κανονισμού (ΕΚ) αριθμ. 800/2008 της Επιτροπής (L214/3/9-8-200). (Παράρτημα Ι του παρόντος Οδηγού).

Οι κατηγορίες επιλέξιμων δαπανών είναι οι εξής:

- Ανέργεια / επέκταση/διαμόρφωση κτιρίων και χώρων,
- Προμήθεια μηχανολογικού, μηχανογραφικού εξοπλισμού και εξοπλισμού ποιοτικού ελέγχου,
- Μεταφορικά μέσα (πλην επιβατικών),

- Προμήθεια λογισμικού,
- Δαπάνες πιστοποίησης διαχειριστικών συστημάτων-επαλήθευσης, επικύρωσης συστημάτων περιβαλλοντικής διαχείρισης,
- Δαπάνες δοκιμών και επαληθεύσεις από εργαστήρια,
- Αγορά τεχνογνωσίας (άυλες επενδύσεις),
- Παροχή συμβουλών και άλλων υπηρεσιών και δραστηριοτήτων (άυλες επενδύσεις).

Στο πλαίσιο του Προγράμματος "Πράσινες Υποδομές 2010" ενισχύονται έργα ύψους επένδυσης από 300.000€ - 2.500.000 € ύψους επένδυσης από 300.000€ -2.500.000 €. Το Ποσοστό Δημόσιας Χρηματοδότησης που ανέρχεται στο 30%-45% ανάλογα με το μέγεθος της επιχείρησης, καθορίζεται από τον τόπο υλοποίησης της επένδυσης. Η Δημόσια Δαπάνη αντιστοιχεί σε 30.000.000,00 ευρώ. Όσο αναφορά τα ΠΕΠ Κρήτης και Νήσων Αιγίου (Νότιο Αιγαίο), η δημόσια δαπάνη αντιστοιχεί σε 300.000 ευρώ.

6. Προκήρυξη για την ενίσχυση ελευθέρων επαγγελματιών στο πλαίσιο του ΕΠ Κρήτης και Νήσων Αιγαίου.

Η ενίσχυση αφορά στην απόκτηση σύγχρονου, τεχνολογικού εξοπλισμού, απαραίτητου για την άσκηση της επαγγελματικής δραστηριότητας για τις ακόλουθες κατηγορίες επαγγελματιών: Ιατροί Οδοντίατροι Μηχανικοί Γεωτεχνικοί (στην κατηγορία αυτή περιλαμβάνονται γεωλόγοι, γεωπόνοι, δασοπόνοι και ιχθυολόγοι) Δικηγόροι Συμβολαιογράφοι Λογιστές Οικονομολόγοι / Σύμβουλο.

Απευθύνεται σε ελεύθερους επαγγελματίες που είναι σήμερα ενεργοί, έχουν κάνει έναρξη επαγγέλματος πριν την 1η Ιανουαρίου 2009 και δεν απασχολούνται με σχέση εξαρτημένης εργασίας.

Η ακριβής αναφορά των επιλέξιμων ΚΑΔ 2008 γίνεται στη σχετική Προκήρυξη. Το Πρόγραμμα υλοποιείται σύμφωνα με τους όρους και τις προϋποθέσεις της σχετικής ΥΑ Προκήρυξης.

Δικαιούχοι ενίσχυσης είναι οι επιστήμονες - ελεύθεροι επαγγελματίες που ανήκουν στις παραπάνω κατηγορίες και οι οποίοι :

- Είναι εγκατεστημένοι στην ελληνική Επικράτεια,
- Λειτουργούν με νομική μορφή ατομικής επιχείρησης,
- Τηρούν βιβλία Β΄ ή Γ΄ κατηγορίας και έχουν μία τουλάχιστον μία (1) κλεισμένη διαχειριστική χρήση (τουλάχιστον για το οικονομικό έτος 2009 – διαχειριστική χρήση 2008),
- Διαθέτουν ΑΦΜ έγκυρο, ενεργό και ενταγμένο σε συγκεκριμένους Κωδικούς Αριθμούς Δραστηριότητας (ΚΑΔ),
- Έχουν κάνει πρώτη έναρξη δραστηριότητας πριν την 1/1/2009,
- Διαθέτουν φορολογική ενημερότητα.

Στις περιπτώσεις που δραστηριοποιούνται πάνω από πέντε χρόνια, θα πρέπει να εμφανίζουν από την άσκηση ελεύθερου επαγγέλματος στις φορολογικές τους δηλώσεις, μέσο όρο ακαθάριστων εσόδων κατά τη διάρκεια των δύο τελευταίων χρήσεων, υψηλότερο από τον αναφερόμενο κατά περίπτωση στον Πίνακα 1 του Άρθρου 3 'Προϋποθέσεις Συμμετοχής της ΥΑ Προκήρυξης'.

Από τον παραπάνω όρο, εξαιρούνται οι ελεύθεροι επαγγελματίες που κατοικούν και ασκούν το επάγγελμα τους σε νησιά με πληθυσμό μικρότερο των 3100 κατοίκων, τα άτομα με αναπηρία και όσοι ασκούν το επάγγελμα τους σε χαρακτηρισμένους ορεινούς όγκους, όπως αυτοί προσδιορίζονται από το Υπουργείο Εσωτερικών.

Σε αυτό το πρόγραμμα χρηματοδοτείται ο Εξοπλισμός Η/Υ (hardware), Λογισμικό (Software) και Εξειδικευμένος τεχνολογικός εξοπλισμός.

Ο Προϋπολογισμός κυμαίνεται στα 250.000.000,00 ευρώ και αφορά όλη την χώρα.

7. Προκήρυξη για την ενίσχυση μικρών και πολύ μικρών επιχειρήσεων που δραστηριοποιούνται στους τομείς Μεταποίησης – Τουρισμού – Εμπορίου – Υπηρεσίες στα πλαίσια του ΕΠ Κρήτης και Νήσων Αιγαίου (ΣΤΑΔΙΟ ΕΚΤΑΜΙΕΥΣΗΣ)

Το παρόν πρόγραμμα αφορά την ενίσχυση Μικρών και Πολύ Μικρών Επιχειρήσεων σε όλη την ελληνική επικράτεια μέσω των Περιφερειακών Επιχειρησιακών Προγραμμάτων του ΕΣΠΑ 2007-2013, που αφορούν στις ακόλουθες θεματικές ενότητες: - Μεταποίηση - Τουρισμός - Εμπόριο – Υπηρεσίες.

Το επιχειρησιακό πρόγραμμα αντιστοιχεί στην κατηγορία ΕΠ «ΚΡΗΤΗΣ ΚΑΙ ΝΗΣΩΝ ΑΙΓΑΙΟΥ» και απευθύνεται σε Μικρές και Πολύ Μικρές Επιχειρήσεις που δραστηριοποιούνται στις θεματικές ενότητες: Μεταποίηση, Τουρισμός, Εμπόριο, Υπηρεσίες.

Επίσης Μικρές και Πολύ μικρές Επιχειρήσεις που λειτουργούν με το σύστημα δικαιόχρησης (franchise) και υπάγονται σε μία από τις παραπάνω θεματικές ενότητες και, Μικρές και Πολύ μικρές Επιχειρήσεις με μικτή δραστηριότητα (δηλ. για ενίσχυση ΚΑΔ από διαφορετικές θεματικές ενότητες) υπό προϋποθέσεις. Το Πρόγραμμα υλοποιείται σύμφωνα με τους όρους και τις προϋποθέσεις της σχετικής ΚΥΑ Προκήρυξης.

Οι όροι και οι προϋποθέσεις του προγράμματος είναι να είναι εγκατεστημένοι στην Ελληνική επικράτεια, να έχουν συμπληρώσει δύο (2) τουλάχιστον πλήρεις δωδεκάμηνες και κλεισμένες διαχειριστικές χρήσει, και να λειτουργούν με νομική μορφή ατομικής επιχείρησης ή Ο.Ε. ή Ε.Ε. ή Ε.Π.Ε. ή Α.Ε. Επίσης:

- ο μέσος ετήσιος κύκλος εργασιών τριετίας τους να κυμαίνεται: από είκοσι πέντε χιλιάδες ευρώ (25.000 €) μέχρι δέκα εκατομμύρια ευρώ (10.000.000 €) το μέγιστο για τις θεματική ενότητα «Τουρισμός», από τριάντα χιλιάδες ευρώ (30.000 €) μέχρι δέκα εκατομμύρια ευρώ (10.000.000 €) το μέγιστο για τις θεματική ενότητα «Υπηρεσίες», από τριάντα χιλιάδες ευρώ (30.000 €) μέχρι δέκα εκατομμύρια ευρώ (10.000.000 €) το μέγιστο για την θεματική ενότητα «Εμπόριο», από πενήντα χιλιάδες ευρώ (50.000 €) μέχρι δέκα εκατομμύρια ευρώ (10.000.000 €) το μέγιστο για την θεματική ενότητα «Μεταποίηση»,
- να τηρούν βιβλία Β' ή Γ' κατηγορίας του Κ.Β.Σ. Κατ' εξαίρεση στη Θεματική Ενότητα «Τουρισμός» είναι επιλέξιμες και οι επιχειρήσεις που δεν τηρούν βιβλία, σύμφωνα με την ισχύουσα νομοθεσία,
- να απασχολούσαν λιγότερους από 50 εργαζόμενους (σε Ετήσιες Μονάδες Εργασίας ΕΜΕ) κατά το 2008,
- να είναι Μικρομεσαίες Επιχειρήσεις,
- να μην εκκρεμεί εις βάρος τους διαδικασία ανάκτησης παλαιάς κρατικής ενίσχυσης.

Η ενίσχυση χορηγείται μόνο σε επιχειρήσεις που δεν ήταν προβληματικές την 1η Ιουλίου 2008. Μπορεί να χορηγείται σε επιχειρήσεις που δεν ήταν προβληματικές κατά την ημερομηνία εκείνη, αλλά κατέστησαν προβληματικές στη συνέχεια συνεπεία της παγκόσμιας χρηματοπιστωτικής και οικονομικής κρίσης.

Για την μεταποίηση χρηματοδοτείται η δημιουργία, επέκταση, αποπεράτωση, εκσυγχρονισμός: χώρων παραγωγής, αποθήκευσης, διάθεσης, λειτουργίας και διοίκησης της επιχείρησης, η διαφοροποίηση - εκσυγχρονισμός διαδικασιών παραγωγής, αποθήκευσης, διάθεσης, λειτουργίας και διοίκησης της επιχείρησης, η εφαρμογή συστημάτων διασφάλισης ποιότητας των προϊόντων, η προστασία περιβάλλοντος, περιβαλλοντικές πιστοποιήσεις και εξοικονόμηση ενέργειας, η ανάπτυξη καινοτομιών στην παραγωγική διαδικασία, και η εισαγωγή Τεχνολογιών Πληροφορικής

Για το Εμπόριο και Παροχή Υπηρεσιών χρηματοδοτείται, η δημιουργία, επέκταση, εκσυγχρονισμός χώρων διοίκησης και ανάπτυξης εργασιών της επιχείρησης, ο Ορθολογισμός - εκσυγχρονισμός υπηρεσιών, λειτουργιών και διοικητικών διαδικασιών της επιχείρησης, η εφαρμογή συστημάτων διασφάλισης ποιότητας, η προστασία περιβάλλοντος, περιβαλλοντικές πιστοποιήσεις και εξοικονόμηση ενέργειας, η ανάπτυξη καινοτομιών, και η εισαγωγή Τεχνολογιών Πληροφορικής.

Για την Τουρισμό χρηματοδοτείται ο εκσυγχρονισμός, αναβάθμιση κτιρίων και εγκαταστάσεων τουριστικών καταλυμάτων, ο εκσυγχρονισμός και αναβάθμιση υπηρεσιών και διοικητικών διαδικασιών της επιχείρησης, η εφαρμογή συστημάτων διασφάλισης ποιότητας των υπηρεσιών, η προστασία περιβάλλοντος, περιβαλλοντικές πιστοποιήσεις και εξοικονόμηση ενέργειας, η ανάπτυξη καινοτομιών στις παρεχόμενες υπηρεσίες, και η εισαγωγή Τεχνολογιών Πληροφορικής.

Ο Προϋπολογισμός κυμαίνεται στα 1.050.000.000,00 ευρώ και αφορά όλη την χώρα.

3.3. ΕΝΔΕΙΚΤΙΚΗ ΑΞΙΟΛΟΓΗΣΗ ΠΡΟΓΡΑΜΜΑΤΟΣ: ΕΝΙΣΧΥΣΗ ΕΛΕΥΘΕΡΩΝ ΕΠΑΓΓΕΛΜΑΤΙΩΝ ΣΤΟ ΠΛΑΙΣΙΟ ΤΩΝ ΠΕΡΙΦΕΡΕΙΑΚΩΝ ΕΠΙΧΕΙΡΗΣΙΑΚΩΝ ΠΡΟΓΡΑΜΜΑΤΩΝ ΤΟΥ ΕΣΠΑ 2007 – 2013.

Καταρχήν το πρόγραμμα διαχωρίζεται σε 5 τμήματα, όσα είναι και τα Περιφερειακά Επιχειρησιακά Προγράμματα. Διοικητικά δηλαδή το ελληνικό υπουργείο Οικονομίας και Οικονομικών αναγνωρίζει 5 προγράμματα με ίδιο τίτλο μεταξύ τους, ένα πρόγραμμα για κάθε ένα από τα Περιφερειακά Επιχειρησιακά Προγράμματα.

Στην πράξη αυτό αφορά τον τρόπο που θα χρηματοδοτηθεί το πρόγραμμα από τα ταμεία, και τον τρόπο που θα υλοποιηθεί γραφειοκρατικά από το ελληνικό κράτος. Στην πράξη, για τους ωφελούμενους αυτοαπασχολούμενους επιτηδευματίες που ωφελούνται από το μέτρο, το πρόγραμμα είναι ένα, ως ένα παρουσιάζεται από το κράτος, και μία προκήρυξη εξετάζουν ώστε να μάθουν για τις απαιτήσεις και τις προϋποθέσεις του προγράμματος.

Το πρόγραμμα ανακοινώνεται από το ελληνικό κράτος προς τους ενδιαφερόμενους καταρχήν μέσω της κεντρικής ιστοσελίδας του ΕΣΠΑ, www.espa.gr. Εκεί φαίνεται η διοικητική διάρθρωση του προγράμματος σε πέντε προγράμματα, ένα για κάθε ΠΕΠ, και τα γενικά στοιχεία του προγράμματος. Στο ίδιο σημείο ο ενδιαφερόμενος βρίσκει την ιστοσελίδα του υπουργείου ειδικά για αυτό το πρόγραμμα: <http://www.ependyseis.gr/>.

Η τελευταία ιστοσελίδα διαθέτει αφενός όλο το νομοθετικό πλαίσιο για προγράμματα που υλοποιούν ενισχύσεις επενδυτικών σχεδίων και εγκαταστάσεις και λειτουργία επιχειρήσεων.

Το πρόγραμμα ωφελεί ελεύθερους επαγγελματίες (γιατρούς, οδοντίατρος, μηχανικούς, γεωτεχνικούς, δικηγόρους, συμβολαιογράφους, λογιστές, οικονομολόγους, συμβούλους διοίκησης). Χρηματοδοτείται η ποιοτική αναβάθμιση των παρεχόμενων υπηρεσιών τους με την προμήθεια εξοπλισμού Η/Υ και περιφερειακού εξοπλισμού, ειδικού τυποποιημένου λογισμικού και σύγχρονου και εξειδικευμένου τεχνολογικού εξοπλισμού.

Με βάση το αντικείμενο χρηματοδότησης μπορούμε να πούμε ότι το πρόγραμμα εφαρμόζει άμεσα τους παρακάτω Γενικούς στόχους του ΕΣΠΑ:

- ΓΣ 2 Ανάπτυξη της επιχειρηματικότητας και αύξηση της παραγωγικότητας.
- ΓΣ 5 Ενίσχυση της έρευνας τεχνολογίας, προώθηση της καινοτομίας.
- ΓΣ 6 Ψηφιακή Σύγκλιση της χώρας με την ενσωμάτωση και τη συστηματική χρήση των τεχνολογιών πληροφορικής και επικοινωνιών στους τομείς κοινωνικής και οικονομικής δραστηριοποίησης.

- ΓΣ 7 Ενίσχυση της προσαρμοστικότητας των εργαζομένων και των επιχειρήσεων.
- ΓΣ 8 Διευκόλυνση της πρόσβασης στην απασχόληση. Αυτό καλύπτεται επειδή ο ελεύθερος επαγγελματίας μπορεί να αναλαμβάνει δουλειές στο βαθμό που έχει τα κατάλληλα εργαλεία, τα οποία επιδοτούνται με την αναλυόμενη δράση.
- ΓΣ 9 Προώθηση της κοινωνικής ενσωμάτωσης.

Με βάση τους Γενικούς Στόχους που καλύπτει και βέβαια με κριτήριο το είδος της παρέμβασης, παρατηρείται ότι τα ΠΕΠ δημιουργούν συνεργείες, μέσω αυτής της δράσης με τα Επιχειρησιακά Προγράμματα Ανταγωνιστικότητα και Επιχειρηματικότητα και Ψηφιακή Σύγκλιση. Αν δηλαδή η δράση εντασσόταν σε κάποιο τομεακό επιχειρησιακό πρόγραμμα, θα εντασσόταν σε κάποιο από τα δύο, ή και στα δύο.

Οι παράμετροι υλοποίησης του προγράμματος, για όλη την Ελλάδα, χρησιμοποιούν ως βασικό κριτήριο την ημερομηνία έναρξης επαγγέλματος του ωφελούμενου, και την περιοχή όπου έχει επαγγελματική έδρα. Συγκεκριμένα, ισχύουν διαφορετικές προϋποθέσεις ένταξης και διαφορετικό ποσοστό επιδότησης δαπανών για επαγγελματίες που ασκούν την δραστηριότητα τους λιγότερο από πενταετία και διαφορετικές για επαγγελματίες που ασκούν το αντικείμενο τους περισσότερο από πέντε χρόνια. Βασικό επίσης κριτήριο, είναι η δραστηριότητα του επαγγελματία αν δηλαδή για παράδειγμα είναι δικηγόρος ή μηχανικός.

Αναλυτικά παρουσιάζονται τα κριτήρια του προγράμματος:

Κριτήρια	Εφαρμογή Κριτηρίου
Χρόνος άσκησης επιτηδεύματος: -Μεγαλύτερος από πενταετία -Μικρότερος από πενταετία	<u>Μεγαλύτερος από πενταετία:</u> -Μικρότερο ποσοστό επιδότησης προϋπολογισμού δαπάνης 50%. -Καμία απαίτηση για το μέγεθος του κύκλου εργασιών προηγούμενων χρήσεων. <u>Μικρότερος από πενταετία:</u> -Μεγαλύτερο ποσοστό επιδότησης προϋπολογισμού δαπάνης 80%. Απαίτηση ο μέσο όρος ακαθάριστων εσόδων από την ατομική άσκηση ελεύθερου επαγγέλματος κατά τη διάρκεια των δύο τελευταίων οικονομικών χρήσεων να είναι μεγαλύτερος από συγκεκριμένο όριο.
Περιοχή όπου ανήκει η επαγγελματική έδρα. -Περιφέρεια Αττικής ή Νομός Θεσσαλονίκης -Υπόλοιπη Ελλάδα	<u>Περιφέρεια Αττικής ή Νομός Θεσσαλονίκης:</u> Μεγαλύτερο ελάχιστο όριο για τον μέσο όρο ακαθάριστων εσόδων από την ατομική άσκηση ελεύθερου επαγγέλματος, για τις πρόσφατες δύο οικονομικές χρήσεις. <u>Υπόλοιπη Ελλάδα:</u> Μεγαλύτερο ελάχιστο όριο για το μέσο όρο ακαθάριστων εσόδων από την ατομική άσκηση ελεύθερου επαγγέλματος, για τις πρόσφατες δύο οικονομικές χρήσεις.
Αντικείμενο επιτηδεύματος : 8 κατηγορίες	Για κάθε κατηγορία ισχύει άλλο ελάχιστο όριο για τον μέσο όρο ακαθάριστων εσόδων από την ατομική άσκηση ελεύθερου επαγγέλματος, για τις πρόσφατες δύο οικονομικές χρήσεις.

Από τον παραπάνω πίνακα εξάγονται τα παρακάτω συμπεράσματα:

- Αν και γραφειοκρατικά το πρόγραμμα χωρίζεται ανά χωρική ενότητα ΕΣΠΑ, για αυτό και καταγράφεται μία διαφορετική φορά για κάθε Περιφερειακό Επιχειρησιακό Πρόγραμμα, τελικά στρατηγικά η διαφοροποίηση των παραμέτρων εφαρμογής του έλαβε υπόψη των χωρισμό της Ελλάδας βάσει πόλων ανάπτυξης, ο οποίος απλώς αναφέρεται σε όλα τα κείμενα του ΕΣΠΑ, των ΕΠ και ΠΕΠ.
- Το πρόγραμμα εμφανίζεται ευαίσθητο σε ένα θέμα που έχουν εντοπιστεί ως προβλήματα μέσα στις αναλύσεις του ΕΣΠΑ, στο ζήτημα της δυσκολίας των νέων να διεισδύσουν στην αγορά εργασίας. Αυτό αποτυπώνεται ξεκάθαρα στον παραπάνω πίνακα: οι νέοι ενισχύονται ούτως ή άλλως, ενώ οι παλαιότεροι επαγγελματίες πρέπει να δείξουν έναν ελάχιστο κύκλο εργασιών.
- Η απαίτηση για έναν ελάχιστο μέσο όρο ακαθάριστων εσόδων ουσιαστικά ζητάει από τους ωφελούμενους να αποδείξουν ότι πράγματι εκτελούν το επάγγελμά τους. Δεν ενισχύονται δηλαδή οι ανενεργοί ή αναποτελεσματικοί επαγγελματίες, αλλά οι ήδη ανταγωνιστικοί οι οποίοι όμως βοηθούνται να γίνουν παραγωγικότεροι και ανταγωνιστικότεροι.

ΚΕΦΑΛΑΙΟ ΤΕΤΑΡΤΟ: Ο ΕΝΔΙΑΜΕΣΟΣ ΦΟΡΕΑΣ ΔΙΑΧΕΙΡΙΣΗΣ ΕΣΠΑ

Σύμφωνα με το άρθρο 4 του Ν.3614/07, με απόφαση του καθ' ύλην αρμόδιου Υπουργού ή με κοινή απόφαση των καθ' ύλην αρμόδιων Υπουργών, μετά από εισήγηση της αρμόδιας Διαχειριστικής Αρχής, δύναται να ορίζονται ένας ή περισσότεροι ενδιάμεσοι φορείς διαχείρισης οι οποίοι αναλαμβάνουν την άσκηση μέρους των αρμοδιοτήτων της διαχειριστικής αρχής επιχειρησιακού προγράμματος ενεργώντας σε σχέση με δικαιούχους που εκτελούν πράξεις για λογαριασμό και υπό την ευθύνη της διαχειριστικής αρχής, σύμφωνα με το άρθρο 59 παρ. 2 του Κανονισμού.

Σύμφωνα με τα ανωτέρω η ανάληψη αρμοδιοτήτων διαχείρισης σε ένα Επιχειρησιακό Πρόγραμμα προϋποθέτει την έκδοση Υπουργικής Απόφασης μετά από εισήγηση της αρμόδιας Διαχειριστικής Αρχής, στην οποία καθορίζονται:

- ο φορέας ο οποίος αναλαμβάνει τη διαχείριση δράσεων του οικείου επιχειρησιακού προγράμματος,
- οι δράσεις που αναλαμβάνονται και ο αντίστοιχος προϋπολογισμός αυτών,
- οι αρμοδιότητες διαχείρισης που ανατίθενται με την αναγκαία εξειδίκευση,
- οι υποχρεώσεις του ενδιάμεσου φορέα και της διαχειριστικής αρχής,
- το αρμόδιο για την ένταξη των πράξεων όργανο,
- κάθε αναγκαία λεπτομέρεια σχετικά με την άσκηση των αρμοδιοτήτων που αναλαμβάνει ο φορέας.

Σύμφωνα με το άρθρο 4, παρ. 4(γ) του Ν.3614/07 την περίπτωση που ο ενδιάμεσος φορέας διαχείρισης επιλέγεται μετά από διαγωνιστική διαδικασία συνάπτεται σύμβαση μεταξύ της διαχειριστικής αρχής και του ενδιάμεσου φορέα διαχείρισης.

Για ορισμένους από αυτούς και ειδικότερα για τις Ενδιάμεσες Διαχειριστικές Αρχές των Περιφερειών και την Ενδιάμεση Διαχειριστική Αρχή Μεταφορών, έχουν επίσης προσδιοριστεί και οι αρμοδιότητες που αναλαμβάνουν.

Σύμφωνα με το εθνικό θεσμικό πλαίσιο, για να καταστεί δυνατή η άσκηση των αρμοδιοτήτων διαχείρισης απαιτείται η έκδοση της προβλεπόμενης από το άρθρο 4, παρ.1 του Ν.3614/07 Υπουργικής Απόφασης στην οποία προσδιορίζονται ειδικότερα στοιχεία (δράσεις που αναλαμβάνονται και προϋπολογισμός αυτών, υποχρεώσεις του ενδιάμεσου φορέα διαχείρισης και της διαχειριστικής αρχής κλπ).

Στην απόφαση ορισμού του κάθε Ενδιάμεσου Φορέα Διαχείρισης προσδιορίζονται και εξειδικεύονται οι αρμοδιότητες που ασκούνται από τον ενδιάμεσο φορέα σχετικά με τις πράξεις των οποίων αναλαμβάνει τη διαχείριση.

4.1 Ο ΡΟΛΟΣ ΤΩΝ ΕΝΔΙΑΜΕΣΩΝ ΔΙΑΧΕΙΡΙΣΤΙΚΩΝ ΑΡΧΩΝ

Κάθε **Ειδική Υπηρεσία** που ορίζεται ενδιάμεσος φορέας διαχείρισης αναλαμβάνει τις ακόλουθες αρμοδιότητες:

- 1.επιλέγει τις προς χρηματοδότηση πράξεις σύμφωνα με τα κριτήρια που εφαρμόζονται στο εκάστοτε επιχειρησιακό πρόγραμμα και διασφαλίζει τη συμμόρφωσή τους με τους ισχύοντες κοινοτικούς και εθνικούς κανόνες, καθ' όλη την περίοδο υλοποίησής τους,
- 2.διενεργεί επαληθεύσεις κατά τα οριζόμενα στο άρθρο 8 του Ν.3614/2008,

3. διασφαλίζει τη συλλογή και καταχώρηση στο ΟΠΣ των δεδομένων προγραμματισμού και υλοποίησης που απαιτούνται για τη χρηματοοικονομική διαχείριση, την παρακολούθηση, τις επαληθεύσεις, τους ελέγχους και την αξιολόγηση, καθώς και των λογιστικών εγγραφών για κάθε πράξη στο πλαίσιο του επιχειρησιακού προγράμματος.

4. Είναι υπεύθυνη για την ακρίβεια, την ποιότητα και πληρότητα των στοιχείων που καταχωρούνται στο ΟΠΣ,

5. διασφαλίζει ότι οι δικαιούχοι και οι άλλοι φορείς που εμπλέκονται στην υλοποίηση πράξεων τηρούν είτε χωριστό λογιστικό σύστημα είτε επαρκή λογιστική κωδικοποίηση για όλες τις συναλλαγές που έχουν σχέση με την πράξη με την επιφύλαξη των εθνικών λογιστικών κανόνων,

6. παρέχει στην αρχή πιστοποίησης όλες τις αναγκαίες πληροφορίες σχετικά με τις διαδικασίες και τις επαληθεύσεις που πραγματοποιούνται σε σχέση με κάθε δαπάνη, για σκοπούς πιστοποίησης,

7. διασφαλίζει τη συμμόρφωση προς τις απαιτήσεις ενημέρωσης και δημοσιότητας που ορίζονται στο άρθρο 69 του Κανονισμού,

8. υποβάλλει στην Επιτροπή τις απαιτούμενες για τα μεγάλα έργα πληροφορίες με βάση το άρθρο 40 του Κανονισμού,

9. παρέχει στους δυνητικούς δικαιούχους σαφείς και λεπτομερείς πληροφορίες τουλάχιστον σχετικά με:

- τους όρους επιλεξιμότητας τους οποίους πρέπει να πληρούν οι πράξεις προκειμένου να ενταχθούν για χρηματοδότηση στο πλαίσιο επιχειρησιακού προγράμματος
- τις διαδικασίες για την εξέταση των αιτήσεων χρηματοδότησης και των σχετικών χρονικών περιόδων
- τα κριτήρια για την ένταξη των προς χρηματοδότηση πράξεων
- τους αρμόδιους σε εθνικό, περιφερειακό ή τοπικό επίπεδο, οι οποίοι μπορούν να παρέχουν πληροφορίες σχετικά με τα επιχειρησιακά προγράμματα
- επιπροσθέτως, η διαχειριστική αρχή ενημερώνει τους δυνητικούς δικαιούχους ότι ο τίτλος των πράξεων, οι δικαιούχοι και το ποσό της δημόσιας χρηματοδότησης που χορηγείται θα αποτελέσει αντικείμενο δημοσιοποίησης.

10. εξετάζει τη διαχειριστική επάρκεια των δικαιούχων, σύμφωνα με το άρθρο 22, πριν την έκδοση της απόφασης ένταξης της πράξης στο επιχειρησιακό πρόγραμμα.

11. προβαίνει σε εξέταση των σταδίων εξέλιξης δημόσιων συμβάσεων και ιδίως κατά τη διαδικασία διακήρυξης, ανάθεσης και τροποποίησης σύμβασης. Η ειδική υπηρεσία εκφράζει τη γνώμη της εντός δεκαπέντε (15) ημερών από τη λήψη των σχετικών στοιχείων ή εντός είκοσι (20) ημερών σε περιπτώσεις συμβάσεων άνω των είκοσι πέντε εκατομμυρίων ευρώ. Η σύμφωνη γνώμη της ειδικής υπηρεσίας αποτελεί όρο για τη χρηματοδότηση της πράξης σύμφωνα με τα οριζόμενα στο άρθρο 21.

12. προβαίνει στην ακύρωση μέρους ή του συνόλου της κοινοτικής συνεισφοράς της πράξης η οποία επιβάλλεται βάσει των αποτελεσμάτων επαλήθευσης ή ελέγχου,

13. εισηγείται για την έκδοση απόφασης ανάκτησης αχρεωστήτως καταβληθέντων ποσών τα οποία διαπιστώνονται βάσει των επαληθεύσεων που διενεργεί.

Ο οριζόμενος ως **Ενδιάμεσος Φορέας Διαχείρισης πράξεων κρατικών ενισχύσεων** αναλαμβάνει τις ακόλουθες αρμοδιότητες:

1. Μεριμνά ώστε να διαδίδονται όσο το δυνατό ευρύτερα οι πληροφορίες σχετικά με τις ευκαιρίες χρηματοδότησης για τις κατηγορίες πράξεων που διαχειρίζεται. Στο πλαίσιο αυτό:

- ο Εκδίδει τις προκηρύξεις των κατηγοριών πράξεων που διαχειρίζεται για την υποβολή προτάσεων από τις ιδιωτικές ή δημόσιες επιχειρήσεις που αιτούνται τη λήψη δημόσιας ενίσχυσης (δυνητικούς δικαιούχους) και παρέχει προς αυτές, σαφείς και λεπτομερείς πληροφορίες τουλάχιστον σχετικά με:

- ο τους όρους επιλεξιμότητας τους οποίους πρέπει να πληρούν τα προτεινόμενα επενδυτικά σχέδια /αιτήσεις επιχορήγησης (πράξεις) προκειμένου να ενταχθούν για χρηματοδότηση στο πλαίσιο του ΕΠ,
- ο τις διαδικασίες για την εξέταση των αιτήσεων υπαγωγής / επιχορήγησης και τις σχετικές χρονικές περιόδους,
- ο τα κριτήρια για την επιλογή των προτεινόμενων αιτήσεων υπαγωγής /επιχορήγησης επενδυτικών σχεδίων και ένταξής τους στο επιχειρησιακό πρόγραμμα,
- ο τα αρμόδια στελέχη της Γενικής Δ/σης/ Οργανισμού /Γενικής Γραμματείας, τα οποία μπορούν να παρέχουν πληροφορίες
- ο την υποχρέωση δημοσιοποίησης εφόσον η αίτηση επιλεγεί, του τίτλου του επενδυτικού σχεδίου/ της επιχορήγησης, του δικαιούχου και του ποσού της δημόσιας χρηματοδότησης που χορηγείται.

Στις περιπτώσεις αιτήσεων για επιχορήγηση επενδυτικών σχεδίων που υποβάλλονται στο πλαίσιο του εκάστοτε ισχύοντος επενδυτικού νόμου, τα ανωτέρω στοιχεία δημοσιεύονται στον επενδυτικό νόμο και στις εφαρμοστικές αποφάσεις και δεν εκδίδεται πρόσθετη προκήρυξη.

2. Συγκεντρώνει, αρχειοθετεί όλες τις αιτήσεις υπαγωγής /επιχορήγησης που υποβάλλονται και ελέγχει την πληρότητα των στοιχείων τους
3. Αξιολογεί τις αιτήσεις υπαγωγής/ επιχορήγησης που υποβάλλονται, εφαρμόζοντας τα εγκεκριμένα από την Επιτροπή Παρακολούθησης κριτήρια ένταξης.
4. Μεριμνά για την έκδοση της απόφασης υπαγωγής/ επιχορήγησης και της απόφασης χρηματοδότησής τους από τους άξονες προτεραιότητας του επιχειρησιακού προγράμματος (απόφαση ένταξης πράξης στο επιχειρησιακό πρόγραμμα) μετά την ολοκλήρωση της διαδικασίας διατύπωσης γνώμης. Η απόφαση υπαγωγής/ επιχορήγησης δύναται να ταυτίζεται με την απόφαση χρηματοδότησης (απόφαση ένταξης) της πράξης από το επιχειρησιακό πρόγραμμα. Ανάλογα με τους ειδικότερους κανόνες του καθεστώτος ενίσχυσης η απόφαση έγκρισης επιχορήγησης της ενίσχυσης δύναται να συνοδεύεται από σύμβαση η οποία συνάπτεται μεταξύ του φορέα χορήγησης της ενίσχυσης και του δικαιούχου.
5. Μεριμνά για την έκδοση τροποποιήσεων της απόφασης υπαγωγής / επιχορήγησης και χρηματοδότησης των επενδυτικών προτάσεων ή ανάκλησης αυτής και τη δημοσιοποίησης των σχετικών αποφάσεων στην οικεία ιστοσελίδα του Ενδιάμεσου Φορέα Διαχείρισης.
6. Υποβάλλει στην Επιτροπή τις απαιτούμενες για τα μεγάλα έργα πληροφορίες με βάση το άρθρο 40 του Κανονισμού 1083/2006.
7. Μεριμνά για τη συμμόρφωση των συγχρηματοδοτούμενων επενδυτικών σχεδίων /επιχορηγήσεων (πράξεων) με τους ισχύοντες κοινοτικούς και εθνικούς κανόνες καθ' όλη την περίοδο της υλοποίησής τους.
8. Διενεργεί επαληθεύσεις κατά τα προβλεπόμενα στο άρθρο 8 του Ν.3614/2007 προκειμένου να επιβεβαιωθεί η παράδοση των συγχρηματοδοτούμενων προϊόντων και υπηρεσιών και η πραγματική πραγματοποίηση των δαπανών που δηλώνουν οι δικαιούχοι καθώς και η συμμόρφωση των επενδυτικών σχεδίων /επιχορηγήσεων (πράξεων) προς τους εθνικούς και κοινοτικούς κανόνες.

Στο πλαίσιο αυτό:

- Συλλέγει τις αιτήσεις χορήγησης της επιχορήγησης που υποβάλλονται από τους δικαιούχους (επενδυτές) και τις καταχωρεί στο ΟΠΣ ή στο πληροφοριακό σύστημά του, μετά από πιστοποίηση του φυσικού αντικείμενου για κάθε αίτηση χορήγησης της επιχορήγησης, κατά την οποία επιβεβαιώνεται ότι:

- ο δικαιούχος έχει πράγματι καταβάλλει τις δαπάνες οι οποίες συμπεριλαμβάνονται στην αίτηση χορήγησης της επιχορήγησης, σύμφωνα με τους κανόνες του εφαρμοζόμενου καθεστώτος ενίσχυσης,
- το αντίστοιχο τμήμα του έργου έχει υλοποιηθεί σύμφωνα με τους όρους και τις προϋποθέσεις της απόφασης υπαγωγής / έγκρισης και τα προϊόντα ή οι υπηρεσίες έχουν παραδοθεί,
- οι αιτήσεις των δικαιούχων είναι ακριβείς,
- η ενίσχυση και η δαπάνη είναι σύμφωνες με το εθνικό και κοινοτικό δίκαιο,
- τηρήθηκαν οι κατάλληλες διαδικασίες για την αποφυγή διπλής χρηματοδότησης της δαπάνης από άλλα κοινοτικά ή εθνικά χρηματοδοτικά μέσα ή από άλλη προγραμματική περίοδο.

Στην περίπτωση που σύμφωνα με τους κανόνες του εφαρμοζόμενου καθεστώτος ενίσχυσης παρέχεται η δυνατότητα προκαταβολής, ο Ενδιάμεσος Φορέας Διαχείρισης διενεργεί διοικητική επαλήθευση στην αίτηση του δικαιούχου (επενδυτή), με την οποία επιβεβαιώνονται σωρευτικά ότι:

- 1.προσκομίζεται τουλάχιστον ισόποση εγγυητική επιστολή από χρηματοπιστωτικό ίδρυμα που λειτουργεί νόμιμα,
- 2.το αίτημα για την χορήγηση της προκαταβολής δεν υπερβαίνει το 35% του συνολικού ποσού της ενίσχυσης που χορηγείται για το δεδομένο επενδυτικό σχέδιο /επιχορήγησης,
- 3.καλύπτονται από τις δαπάνες που καταβάλλονται από τους δικαιούχους στα πλαίσια της εφαρμογής του επενδυτικού σχεδίου/ της επιχορήγησης και δικαιολογούνται με εξοφλημένα τιμολόγια ή λογιστικά έγγραφα ισοδύναμης αποδεικτικής αξίας το αργότερο τρία έτη μετά το έτος καταβολής της προκαταβολής,
- 4.τηρούνται τυχόν πρόσθετες προϋποθέσεις που προβλέπονται στο πλαίσιο του εφαρμοζόμενου καθεστώτος ενίσχυσης,
- 5.Διασφαλίζει ότι οι δικαιούχοι εισπράττουν το συντομότερο δυνατόν και πλήρως το συνολικό ποσό της δημόσιας συνεισφοράς. Κανένα ποσό δεν αφαιρείται ούτε παρακρατείται, ούτε εισπράττεται οποιαδήποτε ειδική επιβάρυνση ή άλλο τέλος ισοδύναμου αποτελέσματος, το οποίο θα είχε ως αποτέλεσμα τη μείωση των ποσών αυτών για τους δικαιούχους,
- 6.Τηρεί αρχεία στο ΟΠΣ ή στο πληροφοριακό σύστημά του για τις διοικητικές επαληθεύσεις και τις πιστοποιήσεις που πραγματοποιούνται σύμφωνα με τους ειδικότερους κανόνες του εφαρμοζόμενου καθεστώτος ενίσχυσης,
- 7.Προβαίνει στην ακύρωση μέρους ή του συνόλου της δημόσιας συνεισφοράς από το επιχειρησιακό πρόγραμμα, η οποία επιβάλλεται βάσει πορίσματος πιστοποίησης καταχωρώντας τις αντίστοιχες λογιστικές εγγραφές στο ΟΠΣ ή στο πληροφοριακό σύστημα του Ενδιάμεσου Φορέα Διαχείρισης,
- 8.Σε περιπτώσεις που διαπιστωθεί βάσει των επιθεωρήσεων ή ελέγχων που διενεργούνται αχρεωστήτως καταβληθείσα δαπάνη, εφαρμόζει τις διαδικασίες για την ανάκτησή της σύμφωνα με τα προβλεπόμενα στο *Κεφάλαιο Δ´ «Σύστημα δημοσιονομικών διορθώσεων και διαδικασίες ανάκτησης αχρεωστήτως ή παρανόμως καταβληθέντων ποσών από πόρους του κρατικού προϋπολογισμού για την υλοποίηση Προγραμμάτων συγχρηματοδοτούμενων στο πλαίσιο του ΕΣΠΑ 2007-2013»*, στην ΥΠΑΣΥΔ (ΦΕΚ 540/Β/27.03.08),
- 9.Συνεργάζεται με τα αρμόδια εθνικά και κοινοτικά ελεγκτικά όργανα και μεριμνά για την υποβολή στη Διαχειριστική Αρχή των τεκμηριωμένων απαντήσεων του στα σχετικά πορίσματα ελέγχου,
- 10.Συλλέγει και καταχωρεί στο ΟΠΣ ή στο πληροφοριακό σύστημα του τα στοιχεία παρακολούθησης εκτέλεσης των επενδυτικών σχεδίων /επιχορηγήσεων. Οι αποφάσεις υπαγωγής /επιχορήγησης που ανακαλούνται δημοσιεύονται στην κεντρική ιστοσελίδα του ΕΣΠΑ,

11. Παρακολουθεί τους δικαιούχους σχετικά με την τήρηση των υποχρεώσεων που έχουν αναλάβει, την πορεία των επενδυτικών σχεδίων/ επιχορηγήσεων που εκτελούν, τις υποχρεώσεις για τη δημοσιότητα σύμφωνα με τις απαιτήσεις των άρθρων 8 και 9 του Καν.1828/06, την τήρηση χωριστής λογιστικής μερίδας ή επαρκούς λογιστικής κωδικοποίησης και την τήρηση των πολιτικών σύμφωνα με τις ισχύουσες διατάξεις και τις οδηγίες και κατευθύνσεις της Εθνικής Αρχής Συντονισμού. Προτείνει μέτρα υποστήριξης των δικαιούχων προκειμένου να ανταποκριθούν στις υποχρεώσεις τους,
12. Εξειδικεύει όπου απαιτείται τις απαιτήσεις για τη διασφάλιση της τήρησης όλων των εγγράφων σχετικά με τις δαπάνες και τους ελέγχους κατά τα οριζόμενα στο άρθρο 90 του Κανονισμού (ΕΚ)1083/2006 σύμφωνα με τους κανόνες του Συστήματος Διαχείρισης και Ελέγχου,
13. Παρέχει στη Διαχειριστική Αρχή όλες τις αναγκαίες πληροφορίες σχετικά με τις διαδικασίες και τις πιστοποιήσεις/ επαληθεύσεις που πραγματοποιεί για κάθε αίτηση χορήγησης επιχορήγησης των επενδυτικών σχεδίων/ επιχορηγήσεων (πράξεων) που διαχειρίζεται, για σκοπούς πιστοποίησης,
14. Μεριμνά για την παροχή στοιχείων προόδου εκτέλεσης των επενδυτικών σχεδίων/ επιχορηγήσεων (πράξεων) στις αρμόδιες για τη χρηματοδότηση δημόσιες υπηρεσίες και τη διάθεση των απαιτούμενων πιστώσεων στους δικαιούχους για την υλοποίηση των επενδυτικών σχεδίων τους,
15. Έχει την ευθύνη για την ακρίβεια, την ποιότητα και πληρότητα των στοιχείων που καταχωρεί στο ΟΠΣ ή στο πληροφοριακό σύστημά του, σύμφωνα με τους κανόνες του Συστήματος Διαχείρισης και Ελέγχου. Στις περιπτώσεις που οι πιστοποιημένες δαπάνες και τα δεδομένα υλοποίησης που απαιτούνται για τη χρηματοοικονομική διαχείριση, παρακολουθήση, τις επαληθεύσεις και την αξιολόγηση καταχωρούνται σε άλλο πληροφοριακό σύστημα εκτός του ΟΠΣ, διασφαλίζει την σε ημερήσια βάση αξιόπιστη διαβίβαση των δεδομένων στο ΟΠΣ.

4.2 ΚΑΤΑΝΟΜΗ ΠΟΡΩΝ ΣΤΑ ΠΕΡΙΦΕΡΕΙΑΚΑ ΕΠΙΧΕΙΡΗΣΙΑΚΑ ΠΡΟΓΡΑΜΜΑΤΑ ΚΡΗΤΗΣ – ΝΗΣΩΝ ΑΙΓΑΙΟΥ

Στην περιφέρεια Κρήτη – Νήσοι Αιγαίου, ως ενδιάμεσος φορέας διαχείρισής έχουν οριστεί , μετά από υπουργική απόφαση, οι εξής τράπεζες:

- Alpha bank AE
- EFG Eurobank Εργασίας AE
- FBB
- Marfin Egnatia Bank
- Αγροτική Τράπεζα της Ελλάδος
- Συνεταιριστική Τράπεζα Δωδεκανήσου
- Ελληνική Τράπεζα Δημόσια Εταιρεία
- Εμπορική Τράπεζα της Ελλάδος
- Τράπεζα Κύπρου
- Τράπεζα Πειραιώς

-Τράπεζα Probank

-Εθνική τράπεζα της Ελλάδος.

Στο παρακάτω πίνακα γίνεται μία απεικόνιση στο πώς διανεμήθηκαν οι οικονομικοί πόροι στην περιφέρεια, και τον αριθμό των επιχορηγούμενων προτάσεων σε κάθε θεματική ενότητα στο πρόγραμμα ενίσχυση μικρών και πολύ μικρών επιχειρήσεων στα Δωδεκάνησα.

ΠΙΝΑΚΑΣ 4.2.1: ΘΕΜΑΤΙΚΗ ΕΝΟΤΗΤΑ FRANCHISE

ΣΥΝΟΛΟ ΕΠΙΧΟΡΗΓΟΥΜΕΝΩΝ	ΕΦΔ	Επιλέξιμος Προϋπ.	Επιχορηγ. Προϋπ.	Ιδιωτική Συμμετοχή	Δημόσια Δαπάνη
4	ΤΡΑΠΕΖΑ ΠΕΙΡΑΙΩΣ Α.Ε.	530,754.58	528,177.00	155,736.90	343,315.05
4	Ε.Φ.Γ EUROBANK ΕΡΓΑΣΙΑΣ ΑΕ	425,130.95	425,130.95	95,795.05	276,335.12
2	MARFIN EGNATIA BANK	281,957.83	281,957.83	98,685.24	183,272.59
1	ΕΛΛΗΝΙΚΗ ΤΡΑΠΕΖΑ ΔΗΜΟΣΙΑ ΕΤΑΙΡΕΙΑ ΛΤΔ	105,942.52	105,942.52	37,079.88	68,862.64
ΣΥΝΟΛΟ					
11		1,343,785.88	1,341,208.30	387,297.07	871,785.40

Συνολικά στην θεματική ενότητα Franchise υποβλήθηκαν 55 προτάσεις από τις οποίες:

- 11 αξιολογήθηκαν θετικά όπως φαίνεται στον πίνακα παραπάνω.
- 29 αξιολογήθηκαν θετικά αλλά δεν επιχορηγήθηκαν, με έναν συνολικό προϋπολογισμό 3.372.651,54
- 3 προτάσεις αξιολογήθηκαν αρνητικά με συνολικό προϋπολογισμό 257.363,51
- 12 προτάσεις αξιολογήθηκαν μη παραδεκτές με συνολικό προϋπολογισμό 1.133.215,90.

ΠΙΝΑΚΑΣ 4.2.2: ΘΕΜΑΤΙΚΗ ΕΝΟΤΗΤΑ ΕΜΠΟΡΙΟ

ΣΥΝΟΛΟ ΕΠΙΧΟΡΗΓ ΟΥΜΕΝΩΝ	ΕΦΔ	Επιλέξιμος Προϋπ.	Επιχορηγ. Προϋπ.	Ιδιωτική Συμμετοχή	Δημόσια Δαπάνη
12	ΤΡΑΠΕΖΑ ΠΕΙΡΑΙΩΣ Α.Ε.	1.389.422,17	1.382,659,08	417,016,97	898.728,40
13	ΤΡΑΠΕΖΑ ΚΥΠΡΟΥ ΔΗΜΟΣΙΑ ΕΤΑΙΡΕΙΑ ΛΙΜΙΤΕΔ	1,672,978,02	1,671,641,70	377,753,70	1,086,576,11
21	MARFIN EGNATIA BANK	2,481,121,75	2,440,306,09	493,944,04	1,586,198,96
6	ΣΥΝΕΤΑΙΡΙΣΤΙΚΗ ΤΡΑΠΕΖΑ ΔΩΔΕΚΑΝΗΣΟΥ	814,719,03	786,140,03	190,640,53	510,991,02
5	ΕΘΝΙΚΗ ΤΡΑΠΕΖΑ ΤΗΣ ΕΛΛΑΔΟΣ Α.Ε.	647,917,92	646353,45	189,697,13	420,129,74
6	ALPHA BANK AE	911,037,72	901,584,07	286,603,08	586,029,65
1	ΤΡΑΠΕΖΑ PROBANK Α.Ε.	74.346.5	74.297.89	26.004.26	48.293.63
5	E.F.G EUROBANK ΕΡΓΑΣΙΑΣ ΑΕ	585.191.04	572,423,04	160,715,46	372,074,98
1	ΑΓΡΟΤΙΚΗ ΤΡΑΠΕΖΑ ΤΗΣ ΕΛΛΑΔΟΣ Α.Ε.	168,500.4	168,500.4	58,975.14	109,525.26
1	ΕΛΛΗΝΙΚΗ ΤΡΑΠΕΖΑ ΔΗΜΟΣΙΑ ΕΤΑΙΡΕΙΑ ΛΤΔ	186,809	186,809	37,361.8	121,425.85
ΣΥΝΟΛΟ					
71		8,908,449,65	8,807,120,85	2,230,454,24	5,724,628,55

Συνολικά στην θεματική ενότητα Εμπόριο υποβλήθηκαν 926 προτάσεις από τις οποίες:

- 71 αξιολογήθηκαν θετικά όπως φαίνεται στον πίνακα παραπάνω.
- 620 αξιολογήθηκαν θετικά αλλά δεν επιχορηγήθηκαν, με έναν συνολικό προϋπολογισμό 65.276.764,77
- 163 προτάσεις αξιολογήθηκαν αρνητικά με συνολικό προϋπολογισμό 12.686.996,12
- 72 προτάσεις αξιολογήθηκαν μη παραδεκτές με συνολικό προϋπολογισμό 6.844.772,30

ΠΙΝΑΚΑΣ 4.2.3: ΘΕΜΑΤΙΚΗ ΕΝΟΤΗΤΑ ΜΕΤΑΠΟΙΗΣΗ

ΣΥΝΟΛΟ ΕΠΙΧΟΡΗΓΟΥΜΕΝΩΝ	ΕΦΔ	Επιλέξιμος Προϋπ.	Επιχορηγ. Προϋπ.	Ιδιωτική Συμμετοχή	Δημόσια Δαπάνη
7	ALPHA BANK ΑΕ	1,521,788,25	1,521,788,25	420,453,85	987,862,36
1	ΑΤΤΙΚΑ BANK ΑΝΩΝΥΜΗ ΤΡΑΠΕΖΙΚΗ ΕΤΑΙΡΕΙΑ	160,422	160,422	32,084,40	104,274,30
7	E.F.G EUROBANK ΕΡΓΑΣΙΑΣ ΑΕ	1,220,001,22	1,208,054,20	327,490,77	785,235,23
9	MARFIN EGNATIA BANK	1,643,704	1,623,004	392,936,45	1,054,952,60
7	ΣΥΝΕΤΑΙΡΙΣΤΙΚΗ ΤΡΑΠΕΖΑ ΔΩΔΕΚΑΝΗΣΟΥ	1,613,548,51	1,613,548,51	364,793,73	1,048,806,53
3	ΕΘΝΙΚΗ ΤΡΑΠΕΖΑ ΤΗΣ ΕΛΛΑΔΟΣ Α.Ε.	545,586,73	545,586,73	109,117,34	354,631,37
1	ΕΛΛΗΝΙΚΗ ΤΡΑΠΕΖΑ ΔΗΜΟΣΙΑ ΕΤΑΙΡΕΙΑ ΛΤΔ	81997.79	81997.79	16399.56	53298.5635
3	ΕΜΠΟΡΙΚΗ ΤΡΑΠΕΖΑ ΤΗΣ ΕΛΛΑΔΟΣ ΑΕ	528,567,50	528,567,50	146,023	343,568,87
2	ΠΑΓΚΡΗΤΙΑ ΣΥΝΕΤΑΙΡΙΣΤΙΚΗ ΤΡΑΠΕΖΑ	138,002	138,002	48,300,70	89,701,30
1	ΤΡΑΠΕΖΑ MILLENNIUM BANK ΑΕ	101,831.06	101,831.06	35,640.87	66,190.189
1	ΤΡΑΠΕΖΑ PROBANK Α.Ε.	134343.1	134343.1	47020.08	87323.015
2	ΤΡΑΠΕΖΑ ΚΥΠΡΟΥ ΔΗΜΟΣΙΑ ΕΤΑΙΡΕΙΑ ΛΙΜΙΤΕΔ	363,813,49	363,813,49	82,377,70	236,478,77
14	ΤΡΑΠΕΖΑ ΠΕΙΡΑΙΩΣ Α.Ε.	2,648,828,78	2,639,781,32	735,996,16	1,715,857,86
ΣΥΝΟΛΟ					
58		10,702,434,43	10,658,739,95	2,758,634,61	6,928,180,97

Συνολικά στην θεματική ενότητα Μεταποίηση υποβλήθηκαν 192 προτάσεις από τις οποίες:

- 58 αξιολογήθηκαν θετικά όπως φαίνεται στον πίνακα παραπάνω.

- 76 αξιολογήθηκαν θετικά αλλά δεν επιχορηγήθηκαν, με έναν συνολικό προϋπολογισμό 13.936.224,52
- 30 προτάσεις αξιολογήθηκαν αρνητικά με συνολικό προϋπολογισμό 4.648.570,84
- 28 προτάσεις αξιολογήθηκαν μη παραδεκτές με συνολικό προϋπολογισμό 4.793.893,44

ΠΙΝΑΚΑΣ 4.2.4: ΘΕΜΑΤΙΚΗ ΕΝΟΤΗΤΑ ΤΟΥΡΙΣΜΟΣ

ΣΥΝΟΛΟ ΕΠΙΧΟΡΗΓΟΥΜΕΝΩΝ	ΕΦΔ	Επιλέξιμος Προϋπ.	Επιχορηγ. Προϋπ.	Ιδιωτική Συμμετοχή	Δημόσια Δαπάνη
65	ALPHA BANK ΑΕ	11,776,455,63	11,739,536,37	3,101,485,07	7,630,698,64
2	ΑΤΤΙΚΑ BANK ΑΝΩΝΥΜΗ ΤΡΑΠΕΖΙΚΗ ΕΤΑΙΡΕΙΑ	187,860,39	187,860,39	65751,14	122,109,25
57	Ε.Φ.Γ EUROBANK ΕΡΓΑΣΙΑΣ ΑΕ	8,406,133,43	8,371,624,93	2,279,563,09	5,441,556,20
4	FBV - ΠΡΩΤΗ ΕΠΙΧΕΙΡΗΜΑΤΙΚΗ ΤΡΑΠΕΖΑ Α.Ε.	743,427,79	743,427,79	232743,27	483,228,06
17	MARFIN EGNATIA BANK	2,622,766	2,622,692,32	726,867,50	1,704,750,01
3	PROTON ΤΡΑΠΕΖΑ ΑΕ	1,316,210,18	1,316,210,18	371,490,57	855,536,62
20	ΑΓΡΟΤΙΚΗ ΤΡΑΠΕΖΑ ΤΗΣ ΕΛΛΑΔΟΣ Α.Ε.	2,947,766,87	2,947,766,87	816,305,71	1,916,048,47
23	ΣΥΝΕΤΑΙΡΙΣΤΙΚΗ ΤΡΑΠΕΖΑ ΔΩΔΕΚΑΝΗΣΟΥ	4,385,170,36	4,356,246,36	1,271,466,99	2,831,560,13
59	ΕΘΝΙΚΗ ΤΡΑΠΕΖΑ ΤΗΣ ΕΛΛΑΔΟΣ Α.Ε.	10,154,741,57	10,054,932,10	2,755,503,71	6,535,705,87
4	ΕΛΛΗΝΙΚΗ ΤΡΑΠΕΖΑ ΔΗΜΟΣΙΑ ΕΤΑΙΡΕΙΑ ΛΤΔ	924,453,82	924,389	222,377,80	600,852,85
5	ΕΜΠΟΡΙΚΗ ΤΡΑΠΕΖΑ ΤΗΣ ΕΛΛΑΔΟΣ ΑΕ	954,727,16	954,727,16	334,154,50	620,572,65
12	ΠΑΓΚΡΗΤΙΑ ΣΥΝΕΤΑΙΡΙΣΤΙΚΗ ΤΡΑΠΕΖΑ	973,196,60	968,895,89	284,449,42	629,782,33
2	ΤΡΑΠΕΖΑ MILLENNIUM BANK ΑΕ	331,182,76	331,182,76	87,446,26	215,268,79
1	ΤΡΑΠΕΖΑ PROBANK Α.Ε.	241065.29	241065.29	48213.06	156692.4385

34	ΤΡΑΠΕΖΑ ΚΥΠΡΟΥ ΔΗΜΟΣΙΑ ΕΤΑΙΡΕΙΑ ΛΙΜΙΤΕΔ	6,053,466,80	6,039,495,57	1,788,783,99	3,925,672,12
133	ΤΡΑΠΕΖΑ ΠΕΙΡΑΙΩΣ Α.Ε.	21,716,641,28	21,636,712,44	5,958,735,94	14,063,863,09
ΣΥΝΟΛΟ					
441		73,852,480,93	73,553,980,42	20,386,363,27	47810,087,27

Συνολικά στην θεματική ενότητα Τουρισμός υποβλήθηκαν 829 προτάσεις από τις οποίες:

- 441 αξιολογήθηκαν θετικά όπως φαίνεται στον πίνακα παραπάνω.
- 231 αξιολογήθηκαν θετικά αλλά δεν επιχορηγήθηκαν, με έναν συνολικό προϋπολογισμό 37.693.601,49
- 107 προτάσεις αξιολογήθηκαν αρνητικά με συνολικό προϋπολογισμό 14.538.685,53
- 50 προτάσεις αξιολογήθηκαν μη παραδεκτές με συνολικό προϋπολογισμό 8.137.496,81

ΠΙΝΑΚΑΣ 4.2.5: ΘΕΜΑΤΙΚΗ ΕΝΟΤΗΤΑ ΥΠΗΡΕΣΙΕΣ

ΣΥΝΟΛΟ ΕΠΙΧΟΡΗΓΟΥΜΕΝΩΝ	ΕΦΔ	Επιλέξιμος Προϋπ.	Επιχορηγ. Προϋπ.	Ιδιωτική Συμμετοχή	Δημόσια Δαπάνη
3	ALPHA BANK ΑΕ	227,533,47	227,533,47	64,348,26	147,896,76
5	E.F.G EUROBANK ΕΡΓΑΣΙΑΣ ΑΕ	387,085,15	387,085,15	100,527,16	251,605,35
10	MARFIN ΕΓΝΑΤΙΑ BANK	1,077,384,44	1,064,763,91	225,709,97	692,096,54
2	ΑΓΡΟΤΙΚΗ ΤΡΑΠΕΖΑ ΤΗΣ ΕΛΛΑΔΟΣ Α.Ε.	227,478,55	225,425,58	45,085,12	146,526,63
5	ΣΥΝΕΤΑΙΡΙΣΤΙΚΗ ΤΡΑΠΕΖΑ ΔΩΔΕΚΑΝΗΣΟΥ	630,908,33	628,577,34	157,186,24	408,575,27
5	ΕΘΝΙΚΗ ΤΡΑΠΕΖΑ ΤΗΣ ΕΛΛΑΔΟΣ Α.Ε.	505,111,28	504,809,7	114,683,84	328,126,31
2	ΕΜΠΟΡΙΚΗ ΤΡΑΠΕΖΑ ΤΗΣ ΕΛΛΑΔΟΣ ΑΕ	98,446	98,446	34,456,10	63,989,90
1	ΠΑΓΚΡΗΤΙΑ ΣΥΝΕΤΑΙΡΙΣΤΙΚΗ ΤΡΑΠΕΖΑ	178053.61	178053.61	62318.76	115734.8465

11	ΤΡΑΠΕΖΑ ΚΥΠΡΟΥ ΔΗΜΟΣΙΑ ΕΤΑΙΡΕΙΑ ΛΙΜΙΤΕΔ	1,310,455,78	1,167,655,78	282,184,52	758,976,26
23	ΤΡΑΠΕΖΑ ΠΕΙΡΑΙΩΣ Α.Ε.	2,488,791,98	2,464,699,38	719,596,34	1,602,054,60
ΣΥΝΟΛΟ					
67		7,131,248,59	6,947,049,92	1,806,096,31	4,515,582,45

Συνολικά στην θεματική ενότητα Υπηρεσίες υποβλήθηκαν 752 προτάσεις από τις οποίες:

- 67 αξιολογήθηκαν θετικά όπως φαίνεται στον πίνακα παραπάνω.
- 477 αξιολογήθηκαν θετικά αλλά δεν επιχορηγήθηκαν, με έναν συνολικό προϋπολογισμό 48.193.051,87
- 126 προτάσεις αξιολογήθηκαν αρνητικά με συνολικό προϋπολογισμό 11.230.742,63
- 82 προτάσεις αξιολογήθηκαν μη παραδεκτές με συνολικό προϋπολογισμό 7.735.683,08

Σύμφωνα με τους πίνακές παραπάνω μπορούμε να καταλάβουμε ότι ο προϋπολογισμός αυξήθηκε για την θεματική ενότητα Τουρισμός ενώ ενισχύθηκαν με μικρότερο ποσοστό όλες οι άλλες θεματικές ενότητες αν και υπήρχε μεγαλύτερη ζήτηση με βάση το νούμερο των υποβληθέντων προτάσεων.

4.3 ΤΡΕΧΟΥΣΑ ΚΑΤΑΣΤΑΣΗ ΠΡΟΤΑΣΕΩΝ ΣΤΑ ΔΩΔΕΚΑΝΗΣΑ – ΣΥΝΕΤΑΙΡΙΣΤΙΚΗ ΤΡΑΠΕΖΑ ΔΩΔΕΚΑΝΗΣΟΥ

Η Τράπεζα Δωδεκανήσου συμμετέχει ως Τελικός Δικαιούχος στην Διαχείριση των ΠΕΠ στα πλαίσια του Γ΄ ΚΠΣ μέσω των ΥΠ.ΟΙ.Ο, από το 2002. Έχει συμμετάσχει σε 5 διαφορετικούς κύκλους Επιδοτούμενων Προγραμμάτων, με ιδιαίτερη επιτυχία. Συνοπτικά η Τράπεζα συμμετείχε και υλοποίησε τις παρακάτω επενδυτικές προτάσεις:

ΠΙΝΑΚΑΣ 4.3.1: ΕΠΕΝΔΥΤΙΚΕΣ ΠΡΟΤΑΣΕΙΣ ΣΥΝ.ΠΕ

ΠΡΟΚΗΡΥΞΗ	ΗΜΕΡΟΜΗΝΙΑ ΠΡΟΚΗΡΥΞΗΣ	ΣΥΝΟΛΟ ΑΙΤΗΣΕΩΝ	ΣΥΝΟΛΟ ΕΓΚΕΚΡΙΜΕΝΩΝ ΠΡΟΤΑΣΕΩΝ	ΣΥΝΟΛΟ ΠΕΡΑΙΩΜΕΝΩΝ ΠΡΟΤΑΣΕΩΝ	ΣΥΝΟΛΙΚΑ ΕΠΙΧΟΡΗΓΟΥΜΕΝΟΣ ΠΡΟΥΠΟΛΟΓΙΣΜΟΣ	ΥΛΟΠΟΙΗΜΕΝΟΣ ΠΡΟΥΠΟΛΟΓΙΣΜΟΣ ΜΕΧΡΙ 10/03/2009
ΠΕΠ Α' ΚΥΚΛΟΣ ΤΟΥΡ.-ΜΕΤΑΠ.	19/8/2002	11	7	6	874,679.87	709,566.67
ΠΕΠ Β' ΚΥΚΛΟΣ ΤΟΥΡ.-ΜΕΤΑΠ.	12/2/2004	24	12	7	1,973,069.70	874,422.84
ΠΕΠ Γ' ΚΥΚΛΟΣ ΤΟΥΡ.-ΜΕΤΑΠ.	17/1/2006	49	43	29	11,028,274.47	8,360,560.96
ΠΕΠ ΟΛΟΚΛ. ΑΣΤΙΚΑ	14/9/2006	12	9	4	1,040,699.27	520,349.63
ΠΕΠ ΕΜΠΟΡΙΟ-ΥΠΗΡΕΣΙΕΣ	19/6/2007	171	102	16	10,816,033.48	1,502,456.04
ΣΥΝΟΛΟ		267	173	62	25,732,756.79	11,967,356.14

Σε όλες τις παραπάνω επενδυτικές προτάσεις και για όλα ανεξαιρέτως τα προγράμματα η Τράπεζα έκανε τις παρακάτω ενέργειες:

- Ανέλαβε την ενημέρωση των δικαιούχων
- Παραλαβή και έλεγχος πληρότητας των προτάσεων
- Αξιολόγηση επενδυτικών προτάσεων
- Συνάψεις συμβάσεων
- Παρακολούθηση, έλεγχος και πιστοποίηση των έργων
- Καταβολή της δημόσιας Επιχορήγησης
- Χρήση του κοινού συστήματος υλοποίησης των δράσεων και ενημέρωση των Αρμοδίων Αρχών
- Δημιουργία και Τήρηση φυσικού αρχείου επενδυτικών προτάσεων.

Πέρα των ανωτέρω και λόγω αντικειμένου το Πιστωτικό Ίδρυμα υποστήριξε τα χρηματοδοτικά σχήματα των επενδυτικών προτάσεων, τόσο με το προϋπολογισθέν δάνειο του σχήματος, όσο και με πρόσθετες δανειοδοτήσεις, με ενεχυρίαση της αντίστοιχης επιδότησης του Δημοσίου. Το σύνολο των έργων που υλοποιήθηκαν από την ΤΡΑΠΕΖΑ ΔΩΔΕΚΑΝΗΣΟΥ, εφόσον χρησιμοποιήθηκαν τραπεζικό δανεισμό, τον άντλησαν μόνο από αυτήν.

Στην παρούσα κατάσταση η ΤΡΑΠΕΖΑ ΔΩΔΕΚΑΝΗΣΟΥ συμμετέχει ενεργά σε 2 προγράμματα – Ενίσχυση Μικρών και πολύ Μικρών Επιχειρήσεων στο πλαίσιο των Π.Ε.Π και Ενίσχυση Επιστημόνων Ελευθέρων Επαγγελματιών - του Υπουργείου Οικονομίας & Οικονομικών στο πλαίσιο των Περιφερειακών Επιχειρησιακών Προγραμμάτων (Π.Ε.Π) του ΕΣΠΑ 2007-2013 και 5 προγράμματα – Πράσινη Επιχείρηση, Μεταποίηση στην Νέες Συνθήκες, Πράσινο Τουρισμό, Εναλλακτικός

Τουρισμός και Εξωστρέφεια και Ανταγωνιστικότητα επιχειρήσεων – στο Επιχειρησιακό πρόγραμμα «Ανταγωνιστικότητα και Επιχειρηματικότητα» (ΕΠΑΝ ΙΙ) του ΕΣΠΑ 2007-2013.

Όσο αναφορά τα 2 προγράμματα – Ενίσχυση Μικρών και πολύ Μικρών Επιχειρήσεων στο πλαίσιο των Π.Ε.Π και Ενίσχυση Επιστημόνων Ελευθέρων Επαγγελματιών - του Υπουργείου Οικονομίας & Οικονομικών έχουν ήδη ολοκληρωθεί.

Παρακάτω θα γίνει μια μικρή ανάλυση των δυο προγραμμάτων ως προς:

- Υποβολή των προτάσεων
- Συμβασιοποίηση
- Τρέχουσα κατάσταση
- Πορεία εκταμιεύσεων
- Ετήσιος προγραμματισμός

1. Ενίσχυση Μικρών και πολύ Μικρών Επιχειρήσεων στο πλαίσιο των Π.Ε.Π

Στα Δωδεκάνησα Άξονας 3 – Αττικής υποβλήθηκαν 2 προτάσεις ενώ στον Άξονας 6 – Νότιου Αιγαίου υποβλήθηκαν 169 προτάσεις. Με βάση τα νούμερα τα οποία θα αναλύσουμε και στον παρακάτω πίνακα προκύπτει ότι πολλές επιχειρήσεις είχαν πραγματικά ανάγκη να επιδοτηθούν για να αποκτήσουν μεγαλύτερο μερίδιο αγοράς και να ανταποκριθούν στον ανταγωνισμό.

ΠΙΝΑΚΑΣ 4.3.2 Α' ΔΡΑΣΗ ΕΣΠΑ – Υποβολή προτάσεων – Προϋπολογισμός

Άξονας	Θεματική Ενότητα	Αριθμός	Ποσοστό	Επιχορηγούμενος Υποβολής	Δημόσια Επιχορήγηση Υποβολής	Ίδια Κεφάλαιο Υποβολής	Νέες Θέσεις Εργασίας
Άξονας 3 – Αττικής	Εμπόριο	2	100%	399,900	219,945	79,980	2
	Sum	2	1.17%	399,900	219,945	79,980	2
Άξονας 6 – Νοτίου Αιγαίου	Εμπόριο	78	46,15%	10,184,999.90	6,620,249.65	2,595,890.66	121,19
	Υπηρεσίες	36	21,30%	1,493,486.98	2,920,766.42	1,247,456.81	46,25
	Τουρισμός	34	20,12%	7,103,763.19	4,617,445.95	1,935,008.34	43,24
	Μεταποίηση	18	10,65%	4,269,286.74	2,775,036.35	982,609.71	27,65
	Υπηρεσίες	3	1,78%	394,811.72	256,627.61	138,184.10	5
	Sum	169	98,83%	26,446,348.53	17,190,125,97	6,899,149.63	243,33
	Sum	171	100%	26,846,248.53	17,410,070.97	6,979,129.63	245,33

Όπως είδαμε παραπάνω υποβλήθηκαν 171 προτάσεις. Από αυτές μόνο 43 προτάσεις υπόγραψαν σύμβαση με τον Ενδιάμεσο Φορέα Διαχείρισης. Στον παρακάτω πίνακα περιγράφονται αναλυτικά ο αριθμός των προτάσεων ανά άξονα, θεματική ενότητα και η δημόσια επιχορήγηση. Όπως θα δούμε παρακάτω ενισχύθηκε ο Τουρισμός κατά 53,49% σε σχέση με τις άλλες θεματικές ενότητες.

ΠΙΝΑΚΑΣ 4.3.3: Α' ΔΡΑΣΗ ΕΣΠΑ ΟΛΟΚΛΩΡΕΜΕΝΕΣ ΣΥΜΒΑΣΕΙΣ

Π.Ε.Π	ΑΡΙΘΜΟΣ	ΠΟΣΟΣΤΟ	ΕΠΙΧΟΡΗΓΟΥΜΕΝΟΣ ΠΡΟΥΠΟΛΟΓΙΣΜΟΣ	ΔΗΜΟΣΙΑ ΕΠΙΧΟΡΗΓΗΣΗ
ΠΕΠ - ΚΡΗΤΗ - ΝΗΣΟΙ ΑΙΓΑΙΟΥ - ΑΞΟΝΑΣ 6 - ΤΟΥΡΙΣΜΟΣ	23	53.49%	4.356.246,36	2831560
ΠΕΠ - ΚΡΗΤΗ - ΝΗΣΟΙ ΑΙΓΑΙΟΥ - ΑΞΟΝΑΣ 6 - ΕΜΠΟΡΙΟ	8	18.60%	1.006.336,02	654118
ΠΕΠ - ΚΡΗΤΗ - ΝΗΣΟΙ ΑΙΓΑΙΟΥ - ΑΞΟΝΑΣ 6 - ΜΕΤΑΠΟΙΗΣΗ	7	16.28%	1.613.548,51	1048807
ΠΕΠ - ΚΡΗΤΗ - ΝΗΣΟΙ ΑΙΓΑΙΟΥ - ΑΞΟΝΑΣ 6 - ΥΠΗΡΕΣΙΕΣ	8	11.63%	628.577,34	408575
ΣΥΝΟΛΟ	43		7.604.708,23	4943060

ΔΙΑΓΡΑΜΜΑ 1: ΟΛΟΚΛΗΡΩΜΕΝΕΣ ΣΥΜΒΑΣΕΙΣ

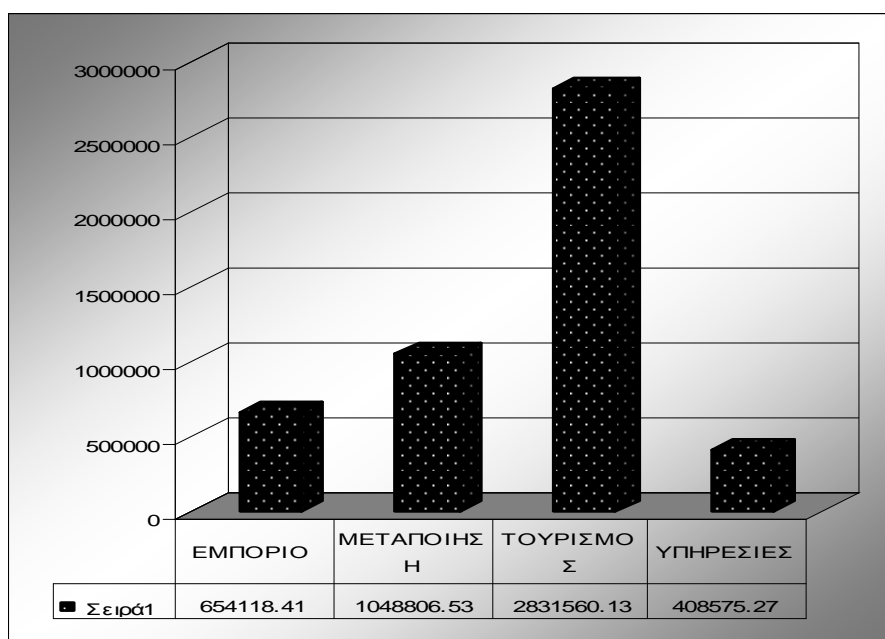

Όσο αναφορά την τρέχουσα κατάσταση των προτάσεων μπορούμε να δούμε ότι ένα μικρό ποσοστό, 13,95%, επιχειρήσεων έχει καταφέρει να ολοκληρώσει την επένδυση ή με την συμμετοχή ιδίων κεφαλαίων ή με την ενίσχυση δάνειου από τον ενδιάμεσο διαχειριστή, (Συνεταιριστική τράπεζα Δωδεκανήσου). Αυτό αποδεικνύει την δύσκολη κατάσταση των επιχειρήσεων στην πρόσφατη οικονομική κρίση να υλοποιήσουν το επενδυτικό πρόγραμμά τους.

ΠΙΝΑΚΑΣ 4.3.4: Α' ΔΡΑΣΗ ΕΣΠΑ ΤΡΕΧΟΥΣΑ ΚΑΤΑΣΤΑΣΗ ΤΩΝ ΠΡΟΤΑΣΕΩΝ

Π.Ε.Π	ΑΡΙΘΜΟΣ	ΠΟΣΟΣΤΟ	Δημόσια Επιχορήγηση	Ποσό Πληρωμής
Σε Υλοποίηση	34	79.07%	4077237.7	445614.8
Ολοκληρωμένο	6	13,95%	688099.95	687544.5
Διαθέσιμο για τελικό Έλεγχο	1	2,33%	35764,05	0
Σε εκταμίευση	1	2.33%	83144.95	33257.98
Σε τελικό έλεγχο	1	2.33%	50868.69	
ΣΥΝΟΛΟ	43	100.00%	4935115.3	1116417

ΔΙΑΓΡΑΜΜΑ 2: ΤΡΕΧΟΥΣΑ ΚΑΤΑΣΤΑΣΗ

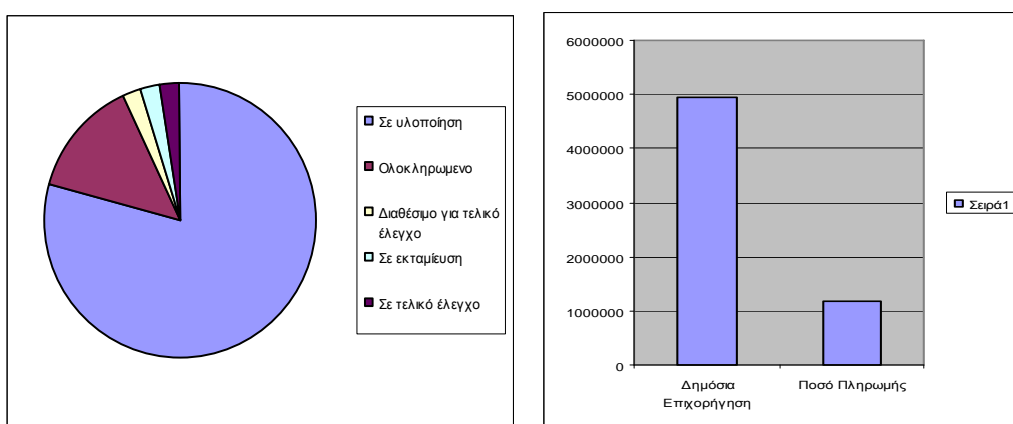

Η τρέχουσα κατάσταση υποδεικνύει και την πορεία εκταμιεύσεων των επιχειρησιακών προγραμμάτων. Στον παρακάτω πίνακα παρουσιάζονται πόσες επιχειρήσεις έχουν προχωρήσει στην ενδιάμεση ή τελική εκταμίευση ή εκταμίευση μέσω εγγυητικής επιστολής.

ΠΙΝΑΚΑΣ 4.3.5: Α' ΔΡΑΣΗ ΕΣΠΑ ΠΟΡΕΙΑ ΕΚΤΑΜΙΕΥΣΕΩΝ

Π.Ε.Π	ΦΑΣΗ ΠΡΟΤΑΣΗΣ	ΑΡΙΘΜΟΣ	ΠΟΣΟ ΠΛΗΡΩΜΗΣ
ΠΕΠ - ΚΡΗΤΗ - ΝΗΣΟΙ ΑΙΓΑΙΟΥ	Εκταμίευση προκαταβολής	4	175.801,65
ΠΕΠ - ΚΡΗΤΗ - ΝΗΣΟΙ ΑΙΓΑΙΟΥ	Ενδιάμεση Εκταμίευση	5	303.071,14
ΠΕΠ - ΚΡΗΤΗ - ΝΗΣΟΙ ΑΙΓΑΙΟΥ	Τελική Εκταμίευση	6	687.544,48

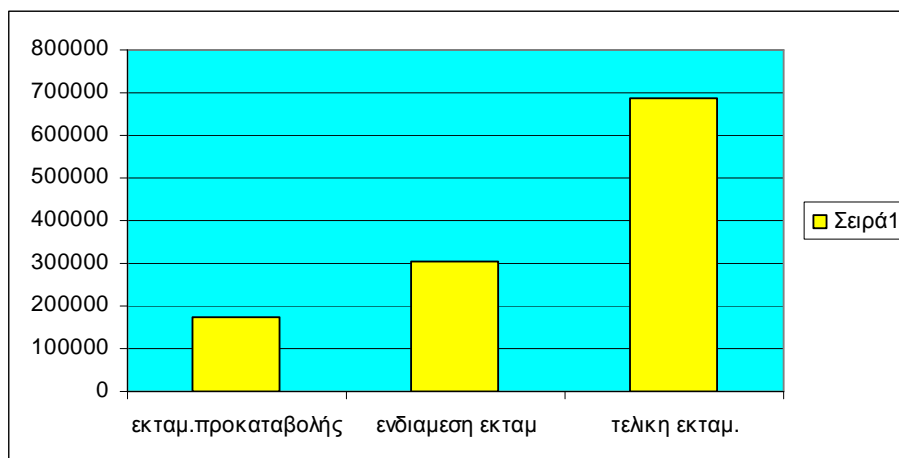
ΔΙΑΓΡΑΜΜΑ 3: ΠΟΡΕΙΑ ΕΚΤΑΜΙΕΥΣΕΩΝ

Οι προβλέψεις ολοκλήρωσης των προτάσεων για το έτος 2011-2012 απεικονίζονται στον ακόλουθο πίνακα. Η πρόβλεψη έγινε από την Τράπεζα Δωδεκανήσου με βάση τα δεδομένα της αγοράς στα Δωδεκάνησα.

ΠΙΝΑΚΑΣ 4.3.6: Α' ΔΡΑΣΗ ΕΣΠΑ ΠΡΟΒΛΕΨΗ ΟΛΟΚΛΗΡΩΣΗΣ ΠΡΟΤΑΣΕΩΝ 2011-2012

ΠΕΡΙΓΡΑΦΗ ΠΡΟΣΚΛΗΣΗΣ	Πρόβλεψη ολοκλήρωσης προτάσεων για τις επιχειρήσεις που δραστηριοποιούνται στους τομείς Μεταποίηση - Τουρισμό - Εμπόριο - Υπηρεσίες στο πλαίσιο των Π.Ε.Π του ΕΣΠΑ 2007-2013.			
ΠΕΠ	Αριθμός ολοκλ. Επενδ.	Επιλέξιμος προϋπολογισμός	Δημόσια επιχορήγηση *	Πληρωμές**
ΠΕΠ - ΚΡΗΤΗ - ΝΗΣΟΙ ΑΙΓΑΙΟΥ	7	771.858,02	500.068,10	500.068,10
* προτάσεις με ημερομηνία ολοκλήρωσης εντός του 2011 που δεν έχουν βεβαίωση ολοκλήρωσης πριν την 01/01/2011				
** δημόσια επιχορήγηση μείον τις πληρωμές που έχουν γίνει πριν την 01/01/2011				

2. Ενίσχυση Επιστημόνων Ελευθέρων Επαγγελματιών

Στην Περιφέρεια Κρήτη Νήσοι Αιγαίου – Άξονας 6 επιχορηγήθηκαν 40 προτάσεις με συνολικό προϋπολογισμό 310,134.93 ευρώ. Από αυτές υλοποιήθηκαν 28 προτάσεις με ποσοστό 70%.

ΠΙΝΑΚΑΣ 4.3.7: ΤΡΕΧΟΥΣΑ ΚΑΤΑΣΤΑΣΗ

Κατάσταση πρότασης	ΑΡΙΘΜΟΣ	ΠΟΣΟΣΤΟ	Δημόσια Δαπάνη	Ποσό Πληρωμής
Ολοκληρωμένο	28	70.00%	211.616.75	211616.8
Επιχορηγούμενη	12	30.00%	80.239.98	0
ΣΥΝΟΛΟ	40	100.00%	291856.72	211.616.76

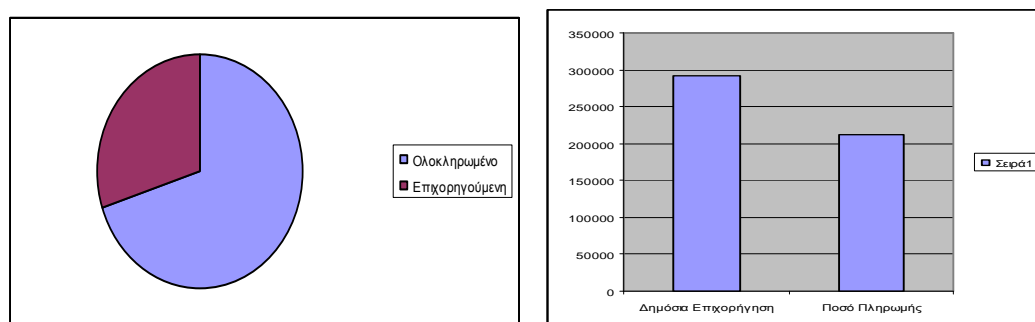
ΔΙΑΓΡΑΜΜΑ 4: ΤΡΕΧΟΥΣΑ ΚΑΤΑΣΤΑΣΗ

Στην προκείμενη περίπτωση και οι 28 προτάσεις ολοκληρώθηκαν και έγινε η εκταμίευση για το πόσο που αναγράφεται παραπάνω. Φυσικά από τα αποτελέσματα βλέπουμε ότι ήταν ένα αρκετά οργανωμένο πρόγραμμα με μεγάλη ζήτηση και αυτό φαίνεται από το ποσοστό υλοποίησης της επένδυσης από τους ελεύθερους επαγγελματίες.

Όσο αναφορά τα προγράμματα που εντάσσονται στο Επιχειρησιακό πρόγραμμα «Ανταγωνιστικότητα και Επιχειρηματικότητα» (ΕΠΑΝ ΙΙ) του ΕΣΠΑ 2007-2013 η τράπεζα Δωδεκάνησου ενεργεί ως διαχειριστής και μόνο. Αυτό σημαίνει ότι κύριος στόχος της είναι η παραλαβή των προτάσεων. Η αξιολόγηση γίνεται από την Ομάδα Επιτροπής Αξιολόγησης του ΕΦΕΠΑΕ.

Αυτή την στιγμή δεν έχει ολοκληρωθεί κανένα από τα προγράμματα. Είναι όλα σε κατάσταση αξιολόγησης. Στον παρακάτω πίνακα παρουσιάζονται μόνο ο αριθμός των προτάσεων που υποβλήθηκαν στην Τράπεζα Δωδεκάνησου.

ΠΙΝΑΚΑΣ 4.3.8: ΑΡΙΘΜΟΣ ΥΠΟΒΛΗΘΕΝΤΩΝ ΠΡΟΤΑΣΕΩΝ

	ΜΕΤΑΠΟΙΗΣΗ ΣΤΙΣ ΝΕΕΣ ΣΥΝΘΗΚΕΣ		ΠΡΑΣΙΝΟΣ ΤΟΥΡΙΣΜΟΣ	
	Υποβληθείσες προτάσεις συνολικά	Υποβληθείσες προτάσεις συνολικά	Παραλαβή Φυσικών Φακέλων	Παραλαβή Φυσικών Φακέλων
ΣΥΝ. ΤΡΑΠΕΖΑ ΔΩΔ/ΣΟΥ	14	14	7	7
ΣΥΝΟΛΟ	21	21	25	23

ΣΥΜΠΕΡΑΣΜΑΤΑ

Από την παρούσα μελέτη του ΕΣΠΑ προκύπτουν τα παρακάτω συμπεράσματα.

Το ΕΣΠΑ είναι ένα εργαλείο άσκησης Ευρωπαϊκής Πολιτικής. Η Ελλάδα, μέσω των κατευθύνσεων που δίνουν οι παρεμβάσεις του ΕΣΠΑ στην ελληνική οικονομία και επομένως στην ευρύτερη ελληνική κοινωνία, προσεγγίζει και συμμετέχει στο Ευρωπαϊκό αναπτυξιακό όραμα, συγκλίνοντας πολιτικά, κοινωνικά και οικονομικά προς τους Ευρωπαϊκούς στόχους για την ποιότητα ζωής. Οι πολιτικές της Ευρωπαϊκής Ένωσης έχουν διαποτίσει τους στόχους και τις προτεραιότητες του ΕΣΠΑ.

Επιπλέον, το ΕΣΠΑ είναι εργαλείο άσκησης κυβερνητικής πολιτικής. Η συγγραφή των επιχειρησιακών προγραμμάτων του ΕΣΠΑ έχει γίνει από το ελληνικό κράτος σε συνεργασία με ευρωπαϊκούς φορείς. Με τις χρηματοδοτικές παρεμβάσεις του ΕΣΠΑ στην ελληνική κοινωνία και οικονομία το ελληνικό κράτος έχει τη δυνατότητα να εφαρμόσει την αναπτυξιακή πολιτική που έχει επιλέξει, ώστε να πετύχει τους στόχους του για την οικονομική ανάπτυξη της χώρας. Δεν είναι τυχαίο το γεγονός ότι οι στόχοι του ΕΣΠΑ δεν φαίνεται να έχουν αντίθετο κανένα από τα δύο ισχυρότερα κόμματα της ελληνικής βουλής. Η μεν κυβέρνηση συνέγραψε τα προγράμματα, η δε αξιωματική αντιπολίτευση, κατά την αντίληψη του υπογράφοντας και μετά από έρευνα σε εφημερίδες, δεν έχει εγείρει ενστάσεις για τον τρόπο που έχει γραφτεί γενικά το ΕΣΠΑ, ούτε για τις αναπτυξιακές πολιτικές που προωθεί, όπως φαίνονται στα κείμενα του ΕΣΠΑ.

Τα επιχειρησιακά προγράμματα του ΕΣΠΑ, τομεακά και περιφερειακά, είναι με τέτοιο τρόπο γραμμένα, που δίνουν με σαφώς τους στόχους που τίθενται προς επίτευξη, είναι ωστόσο τόσο ασαφή, που επιτρέπουν στην κυβέρνηση σε κάθε περίπτωση να σχεδιάσει το κάθε πρόγραμμα χρηματοδότησης με βάση τις τρέχουσες καταστάσεις κάθε φορά συνθήκες. Αυτό σημαίνει ότι η κυβέρνηση μπορεί σε κάθε περίπτωση συγχρηματοδοτούμενης δράσης να ασκήσει πολιτική, ανάλογα με τη συγκυρία υλοποίησης της δράσης. Ανάλογα με τις παραμέτρους ενός προγράμματος, για παράδειγμα, μπορεί να στηρίζονται όλες οι επιχειρήσεις ενός κλάδου, ή μόνο εκείνες που δείχνουν ότι έχουν τη δυνατότητα να αναπτυχθούν βιώσιμα, ή κατά επιλογή εκείνες που έχουν πρόβλημα βιωσιμότητας. Σε περιόδους οικονομικής κρίσης, όπως είναι η περίοδος που διανύει η ελληνική οικονομία από το 2008 και εφεξής, κάτι τέτοιο είναι ιδιαίτερα σημαντικό. Είναι σημαντικό δηλαδή η κυβέρνηση να μπορεί να αντιμετωπίσει και πιο βραχυπρόθεσμα ζητήματα, όπως είναι μια οικονομική κρίση, μέσω της κατάλληλης σχεδίασης μιας δράσης προς υλοποίηση.

Από την πλευρά μιας επιχείρησης ή ενός ιδιώτη, το ΕΣΠΑ είναι ένα πολύ χρήσιμο εργαλείο. Αυτό συμβαίνει γιατί συνήθως πολλές επιχειρήσεις έχουν το στρατηγικό σχέδιο ώστε να αναπτυχθούν, δεν έχουν όμως την οικονομική δυνατότητα να εφαρμόσουν το σχέδιο τους. Στις περισσότερες περιπτώσεις που τα σχέδια ανάπτυξης μιας επιχείρησης εναρμονίζονται με τους στόχους του ΕΣΠΑ, εν τέλει είναι αναμενόμενο ότι θα υπάρξει κάποιο κατάλληλο πρόγραμμα του ΕΣΠΑ το οποίο θα χρηματοδοτήσει τη συγκεκριμένη επιχείρηση. Γενικά δηλαδή οι επιχειρήσεις που ασχολούνται με αντικείμενα που κατά προτεραιότητα ενισχύονται από το ΕΣΠΑ, εφόσον έχουν σχεδιάσει την ανάπτυξη τους σύμφωνα με κάποιους από τους γενικούς στόχους του ΕΣΠΑ, κατά κανόνα είναι πιθανό να επωφεληθούν από την χρηματοδότηση του ΕΣΠΑ.

Οι δράσεις χρηματοδότησης ελληνικών επιχειρήσεων και ιδιωτών μέσω του ΕΣΠΑ φαίνεται πως καθυστέρησαν, και ουσιαστικά άρχισαν μέσα στο 2009, ενώ το πρόγραμμα θεωρείται ότι ενισχύει την ελληνική οικονομία από το 2007. Αυτό δεν φαίνεται τόσο αρνητικό, αν συνυπολογιστεί ότι η ελληνική οικονομία ακόμη στηρίζεται από δράσεις Γ' κοινοτικού πλαισίου στήριξης, το οποίο έχει λήξει επίσημα το 2006. Το φαινόμενο που περιγράφεται δηλαδή σε αυτή την παράγραφο ίσως είναι απότοκο του τρόπου που είναι σχεδιασμένο το σύστημα χρηματοδότησης της ελληνικής οικονομίας

από την Ευρωπαϊκή Ένωση. Σύμφωνα ωστόσο με κριτικές που έχουν διατυπωθεί, η ίδια υλοποίηση των έργων του ΕΣΠΑ είναι τελικά ευθύνη της εκάστοτε κυβέρνησης, και η ταχύτητα με την οποία γίνεται προσδιορίζει την σχετική ικανότητα των υψηλόβαθμων στελεχών του κρατικού μηχανισμού καθώς και την ικανότητα γενικά της ελληνικής δημόσιας διοίκησης να διαχειρίζεται τέτοια προγράμματα.

ΒΙΒΛΙΟΓΡΑΦΙΑ

- 1.Ελληνικό Υπουργείο Οικονομίας και Οικονομικών, ιστοσελίδα www.espa.gr
- 2.Ελληνικό Υπουργείο Οικονομίας και Οικονομικών, ιστοσελίδα www.ependyseis.gr
- 3.Ελληνικό Υπουργείο Οικονομίας και Οικονομικών (2007), ΕΘΝΙΚΟ ΣΤΡΑΤΗΓΙΚΟ ΠΛΑΙΣΙΟ ΑΝΑΦΟΡΑΣ 2007-2013
- 4.Ελληνικό Υπουργείο Οικονομίας και Οικονομικών (2007), Επιχειρησιακό πρόγραμμα Ανταγωνιστικότητα και Επιχειρηματικότητα.
- 5.Ελληνικό Υπουργείο Οικονομίας και Οικονομικών (2007), Επιχειρησιακό πρόγραμμα Ανάπτυξη Ανθρώπινου Δυναμικού
- 6.Ελληνικό Υπουργείο Οικονομίας και Οικονομικών (2007), Επιχειρησιακό πρόγραμμα Εκπαίδευση και δια Βίου Μάθηση
- 7.Ελληνικό Υπουργείο Οικονομίας και Οικονομικών (2007), Επιχειρησιακό πρόγραμμα Περιβάλλον-Αειφόρος Ανάπτυξη
- 8.Ελληνικό Υπουργείο Οικονομίας και Οικονομικών (2007), Επιχειρησιακό πρόγραμμα Ψηφιακή Σύγκλιση
- 9.Ελληνικό Υπουργείο Οικονομίας και Οικονομικών (2007), Επιχειρησιακό πρόγραμμα Ενίσχυση της Προσπελασιμότητας
- 10.Ελληνικό Υπουργείο Οικονομίας και Οικονομικών (2007), Επιχειρησιακό πρόγραμμα Διοικητική Μεταρρύθμιση
- 11.Ελληνικό Υπουργείο Οικονομίας και Οικονομικών (2007), Επιχειρησιακό πρόγραμμα Μακεδονίας-Θράκης
- 12.Ελληνικό Υπουργείο Οικονομίας και Οικονομικών (2007), Επιχειρησιακό πρόγραμμα Δυτικής Ελλάδας-Πελοποννήσου-Ιονίων Νήσων
- 13.Ελληνικό Υπουργείο Οικονομίας και Οικονομικών (2007), Επιχειρησιακό πρόγραμμα Κρήτης-Νήσων Αιγαίου
- 14.Ελληνικό Υπουργείο Οικονομίας και Οικονομικών (2007), Επιχειρησιακό πρόγραμμα Θεσσαλίας-Στερεάς Ελλάδας-Ηπείρου
- 15.Ελληνικό Υπουργείο Οικονομίας και Οικονομικών (2007), Επιχειρησιακό πρόγραμμα Αττικής
- 16.Εφημερίδα Ναυτεμπορική (23/7/2009) σελίδα 3, άρθρο «Απλούστευση Χρηματοδότησης από τα διαρθρωτικά Ταμεία»
17. Συνεταιριστική Τράπεζα Δωδεκανήσου – www.bankdodecanese.gr
- 18.Ζ. Δεμαθάς «Η περιφερειακή πολιτική της Ευρωπαϊκής Ένωσης, τα Διαρθρωτικά Ταμεία και η Ελλάδα, 1981-2004» στο «Οικονομία και Πολιτική στη Σύγχρονη Ελλάδα». Θ.Σακελλαροπούλου (επ.), Τόμος Β΄, Γ΄ έκδοση, εκδόσεις Διόνικος, Αθήνα 2004.

ΔΙΑΔΙΚΤΥΑΚΕΣ ΙΣΤΟΣΕΛΙΔΕΣ

<http://www.e-espa.gr/forum/viewforum.php?f=56>

<http://www.espa.gr/en/Pages/default.aspx>

<http://www.espa-central.gr/>

<http://www.antagonistikotita.gr/>

<http://www.efepae.gr/>

ΠΑΡΑΡΤΗΜΑΤΑ

Συγκεντρωτικά στατιστικά στοιχεία για τη Δράση «ΕΝΙΣΧΥΣΗ ΝΕΩΝ ΚΑΙ ΜΙΚΡΟΜΕΣΑΙΩΝ ΕΠΙΧΕΙΡΗΣΕΩΝ»

Πίνακας Χρηματοδότησης Κρήτης και Νήσων Αιγαίου

Άξονες Κρήτης και Νήσων Αιγαίου

Κατανομή Πόρων Κρήτης και Νήσων Αιγαίου