

**ΧΡΗΜΑΤΟΟΙΚΟΝΟΜΙΚΗ  
ΑΝΑΛΥΣΗ ΤΟΥ ΚΛΑΔΟΥ  
ΠΑΡΑΓΩΓΗΣ ΠΡΟΪΟΝΤΟΣ  
ΓΑΛΑΚΤΟΣ ΣΤΗΝ ΚΡΗΤΗ**

**ΧΡΟΝΑΚΗ ΧΡΥΣΟΥΛΑ**

**A.M.: 6803**

**ΜΠΙΛΙΑ ΠΑΡΑΣΚΕΥΗ**

**A.M.: 6834**

**ΑΝΩΤΕΡΟ ΤΕΧΝΟΛΟΓΙΚΟ  
ΕΚΠΑΙΔΕΥΤΙΚΟ ΙΔΡΥΜΑ ΚΡΗΤΗΣ**  
**ΣΧΟΛΗ ΔΙΟΙΚΗΣΗΣ & ΟΙΚΟΝΟΜΙΑΣ**

**ΤΜΗΜΑ ΛΟΓΙΣΤΙΚΗΣ**

**ΕΙΣΗΓΗΤΗΣ**  
**ΑΝΑΣΤΑΣΑΚΗΣ ΑΝΔΡΕΑΣ**

**Ηράκλειο, Φεβρουάριος 2010**

# ΠΕΡΙΕΧΟΜΕΝΑ

## ΠΡΟΛΟΓΟΣ

## ΕΙΣΑΓΩΓΗ

## ΜΕΡΟΣ Ι

### ΑΝΑΛΥΣΗ ΧΡΗΜΑΤΟΟΙΚΟΝΟΜΙΚΩΝ ΔΕΙΚΤΩΝ

#### ΚΕΦΑΛΑΙΟ 1<sup>ο</sup>:

##### ΕΙΣΑΓΩΓΙΚΑ ΣΤΟΙΧΕΙΑ

1.1 Εισαγωγή .....	6
1.2 Οι αριθμοδείκτες & η Χρησιμότητα τους.....	6

#### ΚΕΦΑΛΑΙΟ 2<sup>ο</sup>:

##### ΟΙ ΑΡΙΘΜΟΔΕΙΚΤΕΣ

2.1 Κατηγορίες Αριθμοδεικτών .....	9
2.2 Αριθμοδείκτες Περιουσιακής Διάρθρωσης Ενεργητικού.....	10
2.3 Αριθμοδείκτες Περιουσιακής Διάρθρωσης Παθητικού.....	11
2.4 Κερδοφορία Επιχείρησης.....	12
2.5 Αποδοτικότητα Επιχείρησης.....	13
2.6 Ρευστότητα Επιχείρησης .....	15
2.7 Αριθμοδείκτες Δραστηριότητας .....	16
2.7.1 Αριθμοδείκτες Ταχύτητας Είσπραξης Απαιτήσεων .....	17
2.7.2 Αριθμοδείκτες Ταχύτητας Εξοφλήσεως Βραχυπρόθεσμων Υποχρεώσεων....	18
2.7.3 Αριθμοδείκτες Ταχύτητας Κυκλοφορίας Αποθεμάτων .....	18
2.7.4 Αριθμοδείκτης Ταχύτητας Κυκλοφορίας Ενεργητικού .....	19
2.7.5 Αριθμοδείκτης Ταχύτητας Κυκλοφορίας Παγίων .....	20
2.8 Αριθμοδείκτες Επενδύσεων .....	20
2.8.1 Κέρδη κατά Μετοχή .....	20
2.8.2 Μέρισμα κατά Μετοχή .....	21
2.8.3 Τρέχουσα Μερισματική Απόδοση.....	21
2.8.4 Ποσοστό Διανεμόμενων Κερδών .....	22
2.8.5 Εσωτερική Αξία Μετοχής.....	22

2.8.6 Λόγος Χρηματιστηριακής Τιμής προς Εσωτερική Αξία Μετοχής.....	23
---	----

## ΜΕΡΟΣ II:

### ΑΝΑΛΥΣΗ ΧΡΗΜΑΤΟΟΙΚΟΝΟΜΙΚΩΝ ΔΕΙΚΤΩΝ ΣΤΟΝ ΚΛΑΔΟ ΠΑΡΑΓΩΓΗΣ ΠΡΟΪΟΝΤΟΣ ΓΑΛΑΚΤΟΣ ΣΤΗΝ ΚΡΗΤΗ

#### ΚΕΦΑΛΑΙΟ 3<sup>ο</sup>:

##### ΠΛΗΡΟΦΟΡΙΑΚΑ ΣΤΟΙΧΕΙΑ

3.1 Εισαγωγή .....	25
3.2 Πληροφορίες για τον Κλάδο Παραγωγής Προϊόντος Γάλακτος στην Κρήτη ....	26

#### ΚΕΦΑΛΑΙΟ 4<sup>ο</sup>:

##### ΑΝΑΛΥΣΗ ΑΡΙΘΜΟΔΕΙΚΤΩΝ

4.1 Αριθμοδείκτες Περιουσιακής Διάρθρωσης Ενεργητικού.....	28
4.2 Αριθμοδείκτες Περιουσιακής Διάρθρωσης Παθητικού.....	31
4.3 Κερδοφορία Επιχείρησης.....	34
4.4 Αποδοτικότητα Επιχείρησης.....	37
4.5 Ρευστότητα Επιχείρησης .....	39
4.6 Αριθμοδείκτες Δραστηριότητας .....	42
4.6.1 Αριθμοδείκτες Ταχύτητας Είσπραξης Απαιτήσεων .....	42
4.6.2 Αριθμοδείκτες Ταχύτητας Εξοφλήσεως Βραχυπρόθεσμων Υποχρεώσεων....	43
4.6.3 Αριθμοδείκτες Ταχύτητας Κυκλοφορίας Αποθεμάτων .....	45
4.6.4 Αριθμοδείκτης Ταχύτητας Κυκλοφορίας Ενεργητικού .....	46
4.6.5 Αριθμοδείκτης Ταχύτητας Κυκλοφορίας Παγίων .....	47

#### ΚΕΦΑΛΑΙΟ 5<sup>ο</sup>:

##### ΑΝΑΛΥΣΗ ΑΡΙΘΜΟΔΕΙΚΤΩΝ ΤΟΥ ΚΛΑΔΟΥ

5.1 Συμπεράσματα για τον Κλάδο Γαλακτοκομικών Προϊόντων στην Κρήτη .....	49
--	----

#### ΠΑΡΑΡΤΗΜΑ Α

1. ΕΒΓΗ Α.Ε.....	57
2. ΕΥΟΣΜΟΣ Α.Ε.....	60
3. ΚΑΛΑΜΠΟΚΗΣ Α.Ε.....	64
4. ΚΑΛΟΓΕΡΑΚΗ ΑΦΟΙ Α.Ε.Β.Ε.....	68

5. ΚΡΕΜΕΛ Α.Ε.....	72
6. ΠΛΥΜΑΚΗ ΑΦΟΙ Β.Ε.Κ.Ξ. Α.Ε.....	76

## ΒΙΒΛΙΟΓΡΑΦΙΑ

## ΠΡΟΛΟΓΟΣ

Για την εξαγωγή συμπερασμάτων από την ανάλυση των ετήσιων ή περιοδικών οικονομικών εκθέσεων των επιχειρήσεων (ισολογισμός, κατάσταση αποτελεσμάτων και διάθεσης κερδών) σημαντικότατο ρόλο παίζουν και οι χρηματοοικονομικοί αριθμοδείκτες (ratio). Οι οικονομικοί δείκτες που διαπραγματεύεται η παρούσα εργασία είναι ένα δείγμα του μεγάλου αριθμού των δεικτών που χρησιμοποιούνται από τους ειδικούς αναλυτές (credit analysts) για την λήψη επενδυτικών αποφάσεων, τον έλεγχο των χρηματοδοτήσεων, τον προσδιορισμό του κινδύνου κ.α. Ο υπολογισμός τους είναι εύκολος, η ερμηνεία τους όμως παρουσιάζει δυσκολίες γιατί παρέχουν μόνον ενδείξεις για την κατεύθυνση που πρέπει να ακολουθήσει ο αναλυτής και για τα ερωτήματα που πρέπει να θέσει. Επίσης, μετά από τα πρόσφατα παραδείγματα λογιστικών «ατασθαλιών» μεγάλων επιχειρήσεων, η ανάγκη προσδιορισμού λογαριασμών του ισολογισμού που χρήζουν ιδιαίτερης προσοχής από τους οικονομικούς αναλυτές είναι ακόμη εντονότερη αφού οι δείκτες σπάνια δίνουν συγκεκριμένες και σαφείς απαντήσεις. Ο πυρήνας όμως των συμπερασμάτων του αναλυτή βρίσκεται ανάμεσα στους δείκτες. Η εργασία του απαιτεί μια άμεση αντίληψη των εσωτερικών σχέσεων της οικονομίας, του κλάδου και της εταιρείας, καθώς επίσης και των αλλαγών μέσα σ' αυτή. Έγκειται στον αναλυτή να διαλέξει τους δείκτες που ταιριάζουν στο είδος της ανάλυσης που κάνει.

Στην παρούσα πτυχιακή εργασία θα μελετήσουμε τον κλάδο της παραγωγής προϊόντος γάλακτος, εξειδικεύοντας τη μελέτη μας στο γεωγραφικό χώρο της Κρήτης.

## ΕΙΣΑΓΩΓΗ

Τι σημαίνει όμως «αριθμοδείκτης»; είναι μία σχέση μεταξύ δυο μεγεθών που μπορούν να παρασταθούν είτε σαν λόγος αυτών είτε σαν εκατοστιαία αναλογία αυτών. «Αριθμοδείκτης» επομένως είναι μια σχέση μεταξύ δυο χαρακτηριστικών δεδομένων της επιχείρησης, ενδεικτική της καθαρής θέσης, του δυναμικού, της δραστηριότητας ή της αποδοτικότητας αυτής. Σχέση ενδεικτική γιατί από δυο δεδομένα παρέχεται ένα νέο στοιχείο. Είναι αυτονόητο ότι ο αριθμοδείκτης είναι χωρίς αξία αν τα μεγέθη από τα οποία αποτελείται έχουν επιλεγεί εσφαλμένα. Πράγματι δεν αρκεί να συνδυάσουμε δυο οποιαδήποτε μεγέθη για να έχουμε ένα ενδιαφέρον νέο στοιχείο, αλλά πρέπει να υπάρχει και μία λογική συσχέτιση μεταξύ των δύο όρων του αριθμοδείκτη. Αν πχ συσχετίσουμε τα οικόπεδα με τους προμηθευτές, η πληροφορία που θα αποκομίσουμε μάλλον είναι άχρηστη και μη επεξεργάσιμη οικονομικά. Σαν λογική σχέση νοείται από την βιβλιογραφία η συγκρισιμότητα των μεγεθών, η συνάρτηση μεταξύ τους καθώς και η βάση υπολογισμού τους π.χ. κόστος. Τα μεγέθη που μπορούν να χρησιμοποιηθούν σαν όροι αριθμοδεικτών είναι τα λογιστικά δεδομένα που προκύπτουν από τον ισολογισμό, τους λογαριασμούς εκμετάλλευσης ή το λογαριασμό κερδών και ζημιών.

Πόσο όμως τα αναγραφόμενα λογιστικά μεγέθη ανταποκρίνονται στην πραγματική τους αξία; Υπάρχουν κάποια στοιχεία που θα πρέπει να προσέξει ο ενδιαφερόμενος αναλυτής – επενδυτής στους λογαριασμούς του ενεργητικού ώστε να περιορίσει πιθανόν λάθος εκτιμήσεις;

Ένα από τα μειονεκτήματα των αριθμοδεικτών που πρέπει να προσεχθεί είναι και η ανεπαρκής εκτίμηση του παράγοντα χρόνου. Και αυτό γιατί τα συγκρινόμενα μεγέθη είναι επιδεκτικά συχνών μεταβολών σε μεγάλη αναλογία. Οι αριθμοδείκτες πρέπει να υπολογίζονται σε χρονικές στιγμές κανονικά χωρισμένες. Σύγκριση τους

μέσα στο χρόνο επιτρέπει την παρακολούθηση της εξέλιξης της επιχείρησης. Για την πραγματοποίηση συγκρίσεων μεταξύ περισσότερων επιχειρήσεων, οι αριθμοδείκτες θα έχουν μεγαλύτερη σημασία, εφόσον υπολογίζονται κατά την ίδια χρονική στιγμή του κύκλου εκμετάλλευσης. Οι αριθμοδείκτες αναφέρονται συνηθέστερα σε παρωχημένες καταστάσεις, δεν εξηγούν μια εξέλιξη, απλά την επισημαίνουν. Πρέπει επίσης να αναφερθεί ότι με τους δείκτες γίνεται εκτίμηση της φερεγγυότητας και της ποιότητας της διαχείρισης των επιχειρήσεων του ίδιου κλάδου.

Ένα ακόμη στοιχείο που πρέπει να ληφθεί υπόψη είναι η εύκολη μορφοποίηση των χρηματοοικονομικών δεικτών αφού είναι προϊόν επεξεργασίας λογαριασμών που περιλαμβάνονται στις νόμιμα δημοσιευμένες οικονομικές εκθέσεις των επιχειρήσεων.



# ΜΕΡΟΣ Ι

## ΑΝΑΛΥΣΗ ΧΡΗΜΑΤΟΟΙΚΟΝΟΜΙΚΩΝ ΔΕΙΚΤΩΝ

## ΚΕΦΑΛΑΙΟ 1<sup>ο</sup> : ΕΙΣΑΓΩΓΙΚΑ ΣΤΟΙΧΕΙΑ

### **1.1 Εισαγωγή**

Βασικός στόχος της ανάλυσης λογιστικών καταστάσεων είναι η διευκόλυνση της λήψης αποφάσεων οι οποίες αφορούν την αποτελεσματική κατανομή οικονομικών πόρων. Οι αποφάσεις αυτές επηρεάζουν άμεσα τα οικονομικά συμφέροντα των ομάδων οι οποίες χρησιμοποιούν τις λογιστικές καταστάσεις μιας επιχείρησης, όπως των μετόχων, των πιστωτών, της διοίκησης, των εργαζομένων, της πολιτείας και των πελατών. Η λήψη των αποφάσεων απαιτεί εκτίμηση της μακροχρόνιας και βραχυχρόνιας δυνατότητας επιβίωσης καθώς και της αποδοτικότητας της επιχείρησης η οποία αποτελεί αντικείμενο ανάλυσης. Η ανάλυση των λογιστικών καταστάσεων επιτρέπει την εκτίμηση τόσο του κινδύνου όσο της αποδοτικότητας μιας επιχείρησης προκειμένου να ληφθεί μια απόφαση σχετική με την κατανομή οικονομικών πόρων.

Οι αναλύσεις των λογιστικών καταστάσεων διεξάγονται με τη βοήθεια των εξής μέσων :

1. καταστάσεων κοινών μεγεθών
2. καταστάσεων τάσης
3. αριθμοδεικτών
4. διαφόρων στατιστικών εκτιμήσεων.

Στην παρούσα εργασία θα μελετήσουμε την ανάλυση οικονομικών καταστάσεων με τη μέθοδο των αριθμοδεικτών.

### **1.2 Οι Αριθμοδείκτες & η Χρησιμότητα τους**

*Αριθμοδείκτης* είναι μία σχέση μεταξύ δύο χαρακτηριστικών δεδομένων της επιχείρησης, ενδεικτική της καθαρής θέσης, του δυναμικού, της δραστηριότητας ή της αποδοτικότητας αυτής. Η σχέση αυτή είναι ενδεικτική, γιατί από τα δύο αυτά δεδομένα παρέχεται ένα νέο στοιχείο. Αν τα στοιχεία που έχουν επιλεγεί είναι λάθος, τότε και ο αριθμοδείκτης θα είναι χωρίς αξία. Όντως, δεν αρκεί να συνδυάσουμε δύο οποιαδήποτε μεγέθη για να έχουμε ένα ενδιαφέρον νέο στοιχείο,

αλλά πρέπει να υπάρχει και μία λογική συσχέτιση μεταξύ των δύο όρων του αριθμοδείκτη. Αν λόγω χάρη συσχετίσουμε τα οικόπεδα με τους πελάτες, η πληροφορία που θα αποκομίσουμε δεν είναι χρήσιμη.

Οι αριθμοδείκτες αποτελούν μέσο λήψης χρηματοοικονομικών αποφάσεων. Η λήψη λοιπόν των αποφάσεων μπορεί να γίνει είτε μετά από διαχρονικές είτε μετά από διαστρωματικές συγκρίσεις.

Στις διαχρονικές συγκρίσεις ο αριθμοδείκτης ενός έτους συγκρίνεται με τις μετρήσεις του ίδιου αριθμοδείκτη σε παλαιότερα έτη και εξετάζεται η τάση και η διακύμανση. Ενώ στις διαστρωματικές συγκρίσεις, ο αριθμοδείκτης μιας επιχείρησης συγκρίνεται με αυτόν μιας άλλης από τον ίδιο κλάδο ή με κάποια μέτρηση η οποία θεωρείται αντιπροσωπευτική του κλάδου, όπως με το μέσο όρο ή τη διάμεσο της κατανομής του αριθμοδείκτη για τον κλάδο.

Ένας λόγος για τη χρήση των αριθμοδεικτών είναι, ότι με βάση ότι υπάρχει μια αναλογική σχέση μεταξύ αριθμητή και παρανομαστή των αριθμοδεικτών, απομακρύνεται η επίδραση του παράγοντα μέγεθος τόσο στη διαχρονική όσο και στη διαστρωματική σύγκριση.

Επίσης, ενδιαφέρον χαρακτηριστικό των αριθμοδεικτών είναι ότι διευκολύνουν τη μορφοποίηση των χρηματοοικονομικών δεικτών αφού είναι προϊόν επεξεργασίας λογαριασμών, οι οποίοι περιλαμβάνονται στις νόμιμα δημοσιευμένες οικονομικές εκθέσεις των επιχειρήσεων.

Ένα επιπλέον χαρακτηριστικό των αριθμοδεικτών είναι η εύκολη προσαρμογή των λογιστικών αριθμών που περιέχονται στο κλάσμα κάθε αριθμοδείκτη έτσι ώστε να περιέχουν ποσά τα οποία δεν έχουν αναγνωριστεί από τη λογιστική του ιστορικού κόστους. Αυτό είναι χρήσιμο αν υπάρχουν αξιόπιστες πληροφορίες ότι η τρέχουσα αξία στην αγορά των στοιχείων του ενεργητικού είναι κατά πολύ μεγαλύτερη από τη λογιστική τους αξία. Επίσης προσαρμογές στις λογιστικές αξίες που χρησιμοποιούνται για τον υπολογισμό αριθμοδεικτών είναι αναγκαίες όταν ορισμένα στοιχεία του ενεργητικού δεν έχουν καμία αξία εάν πωληθούν.

Τέλος, με τους αριθμοδείκτες προσδιορίζεται η σχέση μεταξύ βασικών επιχειρηματικών μεγεθών, διευκολύνεται η επιχειρηματική δράση και επεξηγούνται τα αποτελέσματα που προκύπτουν από αυτή. Με το σύστημα των αριθμοδεικτών προσδιορίζεται επίσης ο βαθμός απόδοσης των διαφόρων δραστηριοτήτων της οικονομικής μονάδας, με σκοπό την ορθολογικότερη εκμετάλλευση των μέσων δράσεώς της.

Πέραν όμως των θετικών χαρακτηριστικών που έχουν οι αριθμοδείκτες έχουν και ορισμένα μειονεκτήματα κατά τη χρήση τους.

Ένα από τα μειονεκτήματα των αριθμοδεικτών είναι ότι η διοίκηση μιας οικονομικής μονάδας προκειμένου να λάβει αποφάσεις που αφορούν τη χρηματοοικονομική, την επενδυτική, τη διοικητική κ.τ.λ. κατάστασή της βασίζεται στους αριθμοδείκτες. Για να είναι όμως οι αριθμοδείκτες αξιόπιστοι πρέπει να έχουν υποστεί έλεγχο από εξωτερικούς ελεγκτές, διαφορετικά τα αποτελέσματα θα πρέπει να αντιμετωπίζονται με επιφύλαξη, διότι μπορεί να έχουν προκύψει μετά από τροποποίηση των λογιστικών αριθμών.

Ακόμη ένα μειονέκτημα των αριθμοδεικτών είναι και η ανεπαρκής εκτίμηση του παράγοντα χρόνου, και αυτό γιατί τα συγκρινόμενα μεγέθη είναι επιδεκτικά συχνών μεταβολών σε μεγάλη αναλογία. Οι αριθμοδείκτες πρέπει να υπολογίζονται σε χρονικές στιγμές κανονικά χωρισμένες. Η σύγκρισή τους μέσα στο χρόνο επιτρέπει την παρακολούθηση της εξέλιξης της επιχείρησης. Για την πραγματοποίηση συγκρίσεων μεταξύ περισσότερων επιχειρήσεων, οι αριθμοδείκτες θα έχουν μεγαλύτερη σημασία, εφ' όσον υπολογίζονται κατά την ίδια χρονική στιγμή του κύκλου εκμετάλλευσης. Η μελέτη αριθμοδεικτών οικονομικών καταστάσεων που αναφέρονται σε διάστημα άνω των δεκαπέντε ετών (15) είναι άνευ σημασίας. Μπορούν απλά να επισημάνουν ένα γεγονός και όχι να το εξηγήσουν γιατί συμβαίνει.

Επίσης, με τους δείκτες γίνεται εκτίμηση της φερεγγυότητας και της ποιότητας της διαχείρισης των επιχειρήσεων του ίδιου κλάδου.

Ακόμα πρέπει να αναφερθεί ότι σε συνθήκες πληθωρισμού οι αριθμοδείκτες δεν μπορούν να δώσουν αξιόπιστα αποτελέσματα. Πρέπει τα ποσά των οικονομικών καταστάσεων να αποπληθωριστούν πρώτα.

## ΚΕΦΑΛΑΙΟ 2<sup>ο</sup>:

### ΟΙ ΑΡΙΘΜΟΔΕΙΚΤΕΣ

#### **2.1 Κατηγορίες Αριθμοδεικτών**

Οι αριθμοδείκτες ταξινομούνται σε διάφορες κατηγορίες ανάλογα με τα κριτήρια που χρησιμοποιούνται στην κατάρτισή τους και τον τύπο της επιχειρηματικής έρευνας και αναλύσεως που επιδιώκεται.

Συχνά στη βιβλιογραφία αναφέρεται ένας αρκετά μεγάλος αριθμός δεικτών. Για την ανάλυση όμως μίας οικονομικής κατάστασης μιας επιχείρησης δεν απαιτείται ο υπολογισμός κάθε πιθανού αριθμοδείκτη, αλλά απλώς μιας αντιπροσωπευτικής ομάδας δεικτών.

Παρακάτω, θα αναλυθούν ορισμένες βασικές ομάδες αριθμοδεικτών, οι οποίες μπορούν να απεικονίσουν την οικονομική κατάσταση μιας επιχείρησης.

Οι ομάδες αυτές είναι οι εξής:

- Αριθμοδείκτες Περιουσιακής Διάρθρωσης Ενεργητικού
- Αριθμοδείκτες Περιουσιακής Διάρθρωσης Κεφαλαίου
- Κερδοφορία Επιχείρησης
- Αποδοτικότητα Επιχείρησης
- Ρευστότητα Επιχείρησης
- Αριθμοδείκτες Δραστηριότητας
  - Αριθμοδείκτης Ταχύτητας Είσπραξης Απαιτήσεων
  - Αριθμοδείκτης Ταχύτητας Εξόφλησης Βραχυπρόθεσμων Υποχρεώσεων
  - Αριθμοδείκτης Ταχύτητας Κυκλοφορίας Αποθεμάτων
  - Αριθμοδείκτης Ταχύτητας Κυκλοφορίας Ενεργητικού
  - Αριθμοδείκτης Ταχύτητας Κυκλοφορίας Παγίων
- Αριθμοδείκτες Επενδύσεων
  - Κέρδη κατά Μετοχή
  - Μέρισμα κατά Μετοχή
  - Τρέχουσα Μερισματική Απόδοση
  - Ποσοστό Διανεμόμενων Κερδών
  - Εσωτερική Αξία Μετοχής

## 2.2 Αριθμοδείκτες Περιουσιακής Διάρθρωσης Ενεργητικού

Οι βασικές ομάδες λογαριασμών του ενεργητικού περιλαμβάνουν το πάγιο ενεργητικό και το κυκλοφορούν ενεργητικό. Αν πάρουμε σαν αφετηρία τα λογιστικά αυτά δεδομένα μπορούμε να υπολογίσουμε ένα ορισμένο πλήθος αριθμοδεικτών, που καθορίζουν τις σχέσεις μεταξύ των διαφόρων παραμέτρων της επιχείρησης. Με την συγκέντρωση όλων των πληροφοριών που παρέχονται από πολλούς συντελεστές θα μπορέσει ο αναλυτής να σχηματίσει γνώμη για τις συνθήκες της οικονομικής ισορροπίας της επιχείρησης. Η έκφραση ορθής κρίσης όσον αφορά την οικονομική κατάσταση μιας επιχείρησης προκειμένου να ληφθεί μια επενδυτική απόφαση προϋποθέτει την μελέτη ενός ικανού και αναγκαίου πλήθους αριθμοδεικτών. Οι αριθμοδείκτες αυτοί είναι:

$$A. \text{ Δείκτης Παγιοποίησης} = \frac{\text{Πάγια (Τιμή Κτήσης)} - \text{Αποσβεσμένα Πάγια}}{\text{Σύνολο Ενεργητικού}} * 100$$

Ο δείκτης παγιοποίησης δείχνει το ποσοστό των Πάγιων Εγκαταστάσεων (ενσώματες και ασώματες ακινητοποιήσεις) σε σχέση με το Σύνολο του Ενεργητικού.

- ✿ Αν ο δείκτης παγιοποίησης είναι μεγαλύτερος ή ίσος του 50% τότε η επιχείρηση είναι εντάσεως πάγιας περιουσίας.
- ✿ Αν ο δείκτης παγιοποίησης είναι μικρότερος του 50% τότε η επιχείρηση είναι εντάσεως κυκλοφοριακής περιουσίας

$$B. \text{ Δείκτης Κυκλοφορούν Ενεργητικό} = \frac{\text{Κυκλοφορικά} + \text{Διαθέσιμα}}{\text{Σύνολο Ενεργητικού}} * 100$$

Ο δείκτης αυτός μας δείχνει τι ποσοστό συμμετοχής έχουν τα κυκλοφοριακά στοιχεία (απαιτήσεις, αποθέματα, χρεόγραφα και διαθέσιμα) στο σύνολο του Ενεργητικού μιας επιχείρησης.

Αν ο Δείκτης Κυκλοφορούν Ενεργητικό είναι μεγαλύτερος από το Δείκτη Παγιοποίησης τότε η επιχείρηση είναι εμπορική.

Ένας επιπλέον αριθμοδείκτης είναι:

$$\Gamma. \text{ Σχέσεις Παγίων προς Κυκλοφορούν} = \frac{\text{Πάγια}}{\text{Κυκλοφορούν} + \text{Διαθέσιμα}}$$

ο οποίος χρησιμοποιείται για τον προσδιορισμό της δομής του Ενεργητικού.

### 2.3 Αριθμοδείκτες Περιουσιακής Διάθρωσης Κεφαλαίου

Ο παρακάτω αριθμοδείκτης δείχνει το ποσοστό του συνόλου των ενεργητικών στοιχείων μιας επιχείρησης που έχει χρηματοδοτηθεί από τους φορείς της. Ο προσδιορισμός του δείκτη αυτού δίδεται από τη σχέση:

$$\text{Α. Δείκτης Οικονομικής Αυτονομίας} = \frac{\text{Ίδια Κεφάλαια}}{\text{Συνολικά Κεφάλαια}} * 100$$

Ο επόμενος αριθμοδείκτης μας δείχνει το ποσοστό των περιουσιακών στοιχείων που έχει χρηματοδοτηθεί από τους βραχυπρόθεσμους και μακροπρόθεσμους πιστωτές της επιχείρησης.

$$\text{Β. Δείκτης Πιέσεως Ξένου Κεφαλαίου} = \frac{\text{Ξένα Κεφάλαια}}{\text{Συνολικά Κεφάλαια}} * 100$$

Ένας υψηλός δείκτης Οικονομικής Αυτονομίας δείχνει ότι υπάρχει μικρή πιθανότητα οικονομικής δυσκολίας για την εξόφληση των υποχρεώσεων μιας επιχείρησης.

Αντίθετα ένας πολύ χαμηλός αριθμοδείκτης αποτελεί ένδειξη μιας πιο επικίνδυνης κατάστασης λόγω της πιθανότητας να προκύψουν μεγάλες ζημίες στην επιχείρηση των οποίων το βάρος για την κάλυψη θα φέρουν τα Ίδια Κεφάλαια.

Το αντίθετο συμβαίνει στο Δείκτης Πιέσεως Ξένου Κεφαλαίου.

Και ο τελευταίος αριθμοδείκτης Διάθρωσης Κεφαλαίου χρησιμοποιείται για να διαπιστωθεί αν υπάρχει ή όχι υπέρ δανεισμός σε μία επιχείρηση και εκφράζει τη σχέση μεταξύ των Ίδιων Κεφαλαίων (Μετοχικό Κεφάλαιο + Αποθεματικά) προς το Σύνολο Δανειακών Κεφαλαίων (Μακροπρόθεσμες + Βραχυπρόθεσμες Υποχρεώσεις).

Ο αριθμοδείκτης αυτός δίνεται από τη σχέση:

$$\Gamma. \text{ Δείκτης Δανειακής Επιβάρυνσης} = \frac{\text{Ίδια Κεφάλαια}}{\text{Ξένα Κεφάλαια}}$$

Ο αριθμοδείκτης αυτός δείχνει την ασφάλεια που παρέχει η επιχείρηση στους δανειστές της.

- ☀ Αν είναι μεγαλύτερος της μονάδας, δείχνει ότι οι φορείς της επιχείρησης συμμετέχουν σ' αυτήν με περισσότερα κεφάλαια απ' ότι οι πιστωτές της.
- ☀ Αντίθετα αν είναι μικρότερη από τη μονάδα, υπάρχει πολύ περιορισμένη εξασφάλιση των πιστωτών της επιχείρησης.

## 2.4 Κερδοφορία Επιχείρησης

Η ανάλυση της καταστάσεως αποτελεσμάτων χρήσεως έχει πολύ μεγάλη σημασία για κάθε επιχείρηση.

Αυτό συμβαίνει γιατί όλες οι επιχειρήσεις έχουν σα στόχο το κέρδος και κατά συνέπεια οι ενδιαφερόμενοι δίνουν βαρύτητα στο πόσο αποδοτική ήταν η επιχείρηση από άποψη κερδών μέχρι και ποιες είναι οι προοπτικές της για το μέλλον.

Η ικανότητα δημιουργίας κερδών ενδιαφέρει τους μετόχους, τους πιστωτές, τη διοίκηση και γενικά τους εργαζόμενους της επιχείρησης. Οι μέτοχοι ενδιαφέρονται να γνωρίζουν την αποδοτικότητα της επιχείρησης είτε γιατί επιθυμούν την αύξηση, είτε τη μείωση ή ακόμα και να διατηρήσουν σταθερές τις μετοχές τους, καθώς αυξήσεις της αποδοτικότητας της επιχείρησης σχετίζονται με αυξήσεις του πλούτου των μετοχών.

$$A. \text{ Αποδοτικότητα Μικτού Κέρδους} = \frac{\text{Μικτά Κέρδη}}{\text{Πωλήσεις}} * 100$$

Ο δείκτης της Αποδοτικότητας Μικτού Κέρδους δείχνει τη λειτουργική αποτελεσματικότητα μιας επιχείρησης καθώς και την πολιτική των τιμών της.

Όσο μεγαλύτερος είναι ο αριθμοδείκτης του Μικτού Κέρδους τόσο καλύτερη είναι η θέση της επιχείρησης από άποψη κερδών, διότι μπορεί να αντιμετωπίσει άνετα μια αύξηση του κόστους πωλούμενων προϊόντων της.

Αντίθετα, ένας χαμηλός αριθμοδείκτης Μικτού Κέρδους δείχνει μια κακή πολιτική διοίκησης στον τομέα αγορών και πωλήσεων.



$$B. \text{ Αποδοτικότητα Καθαρού Κέρδους} = \frac{\text{Καθαρά Κέρδη}}{\text{Καθαρές Πωλήσεις}} * 100$$

Ο αριθμοδείκτης Καθαρού Κέρδους δείχνει το ποσοστό του καθαρού κέρδους που επιτυγχάνει μια επιχείρηση από τις πωλήσεις της, δηλαδή το ποσοστό κέρδους που μένει στην επιχείρηση μετά την αφαίρεση από τις Καθαρές Πωλήσεις του κόστους Πωληθέντων και λοιπών εξόδων.

Τέλος, όσο μεγαλύτερος είναι ο δείκτης τόσο πιο επικερδής είναι η επιχείρηση.

## 2.5 Αποδοτικότητα Επιχείρησης

Οι παρακάτω αριθμοδείκτες αποδοτικότητας δείχνουν πόσο αποτελεσματικά λειτούργησε η επιχείρηση κατά τη διάρκεια μιας ή και περισσότερων χρήσεων.

$$A. \text{ Αποδοτικότητα Ιδίων Κεφαλαίων} = \frac{\text{Καθαρά Κέρδη Εκμεταλλεύσεως}}{\text{Ίδιο Κεφάλαιο}} * 100$$

Ο δείκτης Αποδοτικότητας Ιδίων Κεφαλαίων απεικονίζει την κερδοφόρα δυναμικότητα της επιχείρησης και παρέχει ένδειξη του κατά πόσο επιτεύχθηκε ο στόχος πραγματοποίησης ενός ικανοποιητικού αποτελέσματος.

Κατά τη διάρκεια της χρήσης μπορεί να έχουμε αύξηση των Ιδίων Κεφαλαίων είτε με αύξηση του Μετοχικού Κεφαλαίου με μετρητά είτε από αναπροσαρμογή της αξίας των περιουσιακών στοιχείων αυτής, είτε από διάφορους άλλους λόγους.

Αν συμβαίνει η παραπάνω περίπτωση, τότε είναι απαραίτητο να υπολογισθεί το ύψος των Ιδίων Κεφαλαίων που απασχολήθηκαν μέσα στη χρήση. Και αυτό μπορεί να γίνει με δύο τρόπους,

Είτε με

- ✿ Μέσο όρο των Ιδίων Κεφαλαίων

Είτε με

- ✿ Πραγματικό ύψος Ιδίων Κεφαλαίων.

$$\text{B. Αποδοτικότητα Συνολικών Κεφαλαίων} = \frac{\text{Κέρδη} + \text{Τόκοι Ξένου Κεφαλαίου}}{\text{Συνολικό Κεφάλαιο}} * 100$$

Ο δείκτης αυτός μετρά την κερδοφόρα δυναμικότητα του συνόλου των απασχολούμενων κεφαλαίων στην επιχείρηση και μπορεί να υπολογισθεί είτε για το σύνολο της επιχείρησης είτε για τα τμήματα αυτής.

Ορισμένες φορές κατά τη διάρκεια της χρήσης έχουμε αύξηση των Συνολικών Απασχολούμενων Κεφαλαίων μιας επιχείρησης είτε από αύξηση του Μετοχικού Κεφαλαίου είτε από παροχή νέων πιστώσεων προς αυτήν εκ μέρους πιστωτικών οργανισμών ή άλλων πιστωτών.

Στην περίπτωση αυτή είναι απαραίτητο να υπολογισθεί το ύψος των κεφαλαίων που πραγματικά απασχολήθηκε σ' όλη τη διάρκεια της χρήσης. Για τον υπολογισμό αυτό χρησιμοποιούνται οι παρακάτω 2 τρόποι,

Είτε με

- Μέσο όρο των Συνολικών Κεφαλαίων

Είτε με

- Πραγματικό ύψος Συνολικών Κεφαλαίων.

$$\text{Γ. Αποδοτικότητα Οικονομικής Μόχλευσης} = \frac{\text{Αποδοτικότητα Ιδίων Κεφαλαίων}}{\text{Αποδοτικότητα Συνολικών Κεφαλαίων}}$$

Ο δείκτης της Οικονομικής Μόχλευσης δείχνει το ποσοστό της μεταβολής των Καθαρών Λειτουργικών Κερδών προς διάθεση στους μετόχους από την κατά 1 % μεταβολή των Καθαρών Κερδών προ φόρων και χρηματοοικονομικών εξόδων.

- Αν ο δείκτης της Οικονομικής Μόχλευσης είναι μεγαλύτερος της μονάδας, τότε η επίδραση από τη χρήση Ξένων Κεφαλαίων στα κέρδη της επιχείρησης είναι θετική και επωφελής γι' αυτήν.
- Αν ο δείκτης της Οικονομικής Μόχλευσης είναι μικρότερος της μονάδας, τότε η επίδραση από τη χρήση Ξένων Κεφαλαίων στα κέρδη της επιχείρησης είναι αρνητική και η επιχείρηση δανείζεται με όρους που δε τη συμφέρουν.
- Αν ο δείκτης της Οικονομικής Μόχλευσης είναι ίσος με τη μονάδα, τότε η επίδραση από τη χρήση Ξένων Κεφαλαίων στα κέρδη της επιχείρησης είναι μηδενική και δεν υπάρχει οικονομική ωφέλεια για την επιχείρηση.

## 2.6 Ρευστότητα Επιχείρησης

Με τον όρο ρευστότητα νοείται η ικανότητα που έχει η επιχείρηση να εξοφλεί τις βραχυχρόνιες υποχρεώσεις της με εύκολα ρευστοποιήσιμα στοιχεία. Εύκολα ρευστοποιήσιμα στοιχεία θεωρούνται τα διαθέσιμα και το κυκλοφορούν ενεργητικό, ενώ τα πάγια δεν ανήκουν στα εύκολα ρευστοποιήσιμα στοιχεία.

Ένας υψηλός βαθμός ρευστότητας ωφελεί τους πιστωτές αλλά και τους μετόχους.

Οι αριθμοδείκτες οι οποίοι παρέχουν ενδείξεις για τη ρευστότητα μιας οικονομικής μονάδας είναι οι παρακάτω 3:

$$\text{Α. Ονομαστική ή Γενική Ρευστότητα} = \frac{\text{Διαθέσιμα} + \text{Απαιτήσεις} + \text{Αποθέματα}}{\text{Βραχυπρόθεσμες Υποχρεώσεις} - \text{Προεισπράξεις}}$$

$$\text{Β. Πραγματική ή Ειδική Ρευστότητα} = \frac{\text{Διαθέσιμα} + \text{Απαιτήσεις}}{\text{Βραχυπρόθεσμες Υπόχρεώσεις} - \text{Προεισπράξεις}}$$

$$\text{Γ. Ταμειακή Ρευστότητα} = \frac{\text{Διαθέσιμα}}{\text{Βραχυπρόθεσμες Υποχρεώσεις} - \text{Προεισπράξεις}}$$

Ο πρώτος αριθμοδείκτης ρευστότητας είναι ο Αριθμοδείκτης Ονομαστικής ή Γενικής Ρευστότητας, ο οποίος δείχνει το μέτρο της ρευστότητας μιας επιχείρησης. Επίσης, με τη χρήση του αριθμοδείκτη Ονομαστικής ή Γενικής Ρευστότητας μπορεί να διαπιστωθεί το περιθώριο ασφάλειας που έχει η διοίκηση μιας επιχείρησης, προκειμένου να αντιμετωπίσει μια μη επιθυμητή εξέλιξη στη ροή των κεφαλαίων κίνησης.

Επίσης, ο αριθμοδείκτης Ονομαστικής ή Γενικής Ρευστότητας παρέχει ένδειξη βαθμού ασφάλειας, δηλαδή την ικανότητα που έχει η επιχείρηση να ανταποκρίνεται στην πληρωμή των καθημερινών υποχρεώσεων της.

Ορισμένες φορές λόγω κακής ορθολογικής κατανομής των κυκλοφοριακών στοιχείων από τη διοίκηση της επιχείρησης, μπορεί να μην καταφέρει να

ανταποκριθεί στις τρέχουσες υποχρεώσεις της, παρόλο που έχει ένα υψηλό αριθμοδείκτη Ονομαστικής ή Γενικής Ρευστότητας.

Όσο μεγαλύτερος είναι ο αριθμοδείκτης Ονομαστικής ή Γενικής Ρευστότητας, τόσο καλύτερη είναι η θέση της συγκεκριμένης επιχείρησης.

Ο επόμενος αριθμοδείκτης είναι ο αριθμοδείκτης Ειδικής ή Πραγματικής Ρευστότητας. Ο δείκτης αυτός μετρά πόσες φορές τα ταχέως ρευστοποιήσιμα στοιχεία της επιχείρησης καλύπτουν τις Βραχυπρόθεσμες Υποχρεώσεις της.

- Αν ο αριθμοδείκτης είναι περίπου ίσος με τη μονάδα, τότε θεωρείται ικανοποιητικός μόνο αν στις απαιτήσεις της επιχείρησης δεν περιλαμβάνονται επισφαλείς ή ανεπίδεκτες εισπράξεως απαιτήσεις και αν περίοδος εισπράξεως των απαιτήσεων της επιχείρησης και εξοφλήσεως των υποχρεώσεων της είναι περίπου ίσες.

- Αν ο αριθμοδείκτης είναι μικρότερος της μονάδας, τότε δείχνει ότι τα ρευστοποιήσιμα στοιχεία της επιχείρησης είναι ανεπαρκή για να καλύψουν τις υποχρεώσεις της.

Και ο τελευταίος αριθμοδείκτης ρευστότητας είναι ο αριθμοδείκτης Ταμειακής Ρευστότητας, ο οποίος δείχνει την επάρκεια ή όχι μετρητών στην επιχείρηση σε σχέση με τις τρέχουσες λειτουργικές ανάγκες της.

Η Ταμειακή Ρευστότητα εκφράζει την ικανότητα που έχει μια επιχείρηση για να εξοφλεί τρέχουσες και ληξιπρόθεσμες υποχρεώσεις της με μετρητά που διαθέτει.

Ένας πολύ χαμηλός αριθμοδείκτης ταμειακής ρευστότητας δεν αποτελεί πάντα ένδειξη προβλημάτων ρευστότητας αλλά μπορεί να σχετίζεται με κάποιο επενδυτικό πρόγραμμα εξαιρετικά επωφελές για την επιχείρηση ή με την ύπαρξη μιας προεγκριθείσας δυνατότητας δανεισμού ανά πάσα στιγμή.

Και οι τρεις αριθμοδείκτες ρευστότητας εξετάζουν τη ρευστότητα μιας επιχείρησης σε συγκεκριμένη χρονική στιγμή.

## **2.7 Αριθμοδείκτες Δραστηριότητας**

Η αποτελεσματικότερη χρησιμοποίηση των περιουσιακών στοιχείων μιας επιχείρησης ενδιαφέρει τόσο τη διοίκησή της όσο και εκείνους που ενδιαφέρονται γι' αυτήν.

Η χρησιμοποίηση ορισμένων αριθμοδεικτών δραστηριότητας βοηθά να προσδιορίσουμε το βαθμό μετατροπής ενός στοιχείου του κυκλοφορούντος ενεργητικού σε κάποιο άλλο το οποίο είναι ευκολότερα ρευστοποιήσιμο ή είναι ρευστό.

Οι αριθμοδείκτες ρευστότητας είναι:

### **2.7.1 Αριθμοδείκτης Ταχύτητας Είσπραξης Απαιτήσεων**

Ο Αριθμοδείκτης Ταχύτητας Εισπράξεων Απαιτήσεων δείχνει πόσες φορές, κατά μέσο όρο, εισπράττονται κατά τη διάρκεια της λογιστικής χρήσης οι απαιτήσεις της επιχείρησης.

$$\text{Α. Αριθμοδείκτης Ταχύτητας Εισπράξεων Απαιτήσεων} = \frac{\text{Καθαρές Πωλήσεις}}{\text{Μέσο Όρο Απαιτήσεων}}$$

Επίσης, παρέχει ένδειξη της ποιότητας και του βαθμού ρευστότητας των απαιτήσεων μιας επιχείρησης, καθώς και πόσο επιτυχής υπήρξε η διοίκηση αυτής στην είσπραξη των απαιτήσεων.

Όσο μεγαλύτερος είναι ο Αριθμοδείκτης Ταχύτητας Εισπράξεων Απαιτήσεων μιας επιχείρησης τόσο μικρότερος είναι ο χρόνος δέσμευσης των κεφαλαίων και τόσο καλύτερη η θέση της από άποψη χορηγούμενων πιστώσεων.

Ακόμα μεγάλη ταχύτητα στην είσπραξη απαιτήσεων σημαίνει μικρότερη πιθανότητα ζημιών από επισφαλείς πελάτες.

Η αύξηση ταχύτητας εισπράξεων απαιτήσεων ενδέχεται να δείχνει βελτίωση της ικανότητας εισπράξεων των απαιτήσεων ή αλλαγή στην πολιτική των χορηγούμενων πιστώσεων.

Η μείωση Ταχύτητας Εισπράξεων Απαιτήσεων μπορεί να οφείλεται:

- 1) σε μείωση των πωλήσεων με παράλληλη αύξηση των απαιτήσεων,
- 2) μείωση των απαιτήσεων και αναλογικά μεγαλύτερη μείωση των πωλήσεων,
- 3) αύξηση των πωλήσεων και αναλογικά μεγαλύτερη αύξηση των απαιτήσεων,
- 4) μείωση των πωλήσεων χωρίς ταυτόχρονη μείωση των απαιτήσεων και τέλος αύξηση των απαιτήσεων χωρίς ταυτόχρονη μεταβολή των πωλήσεων.

Με βάση τον Αριθμοδείκτη Ταχύτητας Εισπράξεων Απαιτήσεων μπορεί να υπολογιστεί η περίοδος είσπραξης των απαιτήσεων ως εξής :

365 ημέρες  

---

Κυκλοφοριακή Ταχύτητα Εισπράξεων Απαιτήσεων

Η περίοδος είσπραξης των απαιτήσεων αναφέρεται στη χρονική περίοδο από την πώληση επί πιστώσει των διαφόρων προϊόντων έως την είσπραξη των απαιτήσεων.

Όσο μεγαλύτερος ο Αριθμοδείκτης Ταχύτητας Εισπράξεων Απαιτήσεων τόσο γρηγορότερα εισπράττονται οι απαιτήσεις.

### **2.7.2 Αριθμοδείκτης Ταχύτητας Εξοφλήσεως Βραχυπρόθεσμων Υποχρεώσεων**

Ο Αριθμοδείκτης Ταχύτητας Εξοφλήσεως Βραχυπρόθεσμων Υποχρεώσεων δείχνει πόσες φορές κατά μέσο όρο πληρώνονται οι υποχρεώσεις έναντι των προμηθευτών.

$$\text{Β Αριθμοδείκτης Ταχύτητας Εξοφλήσεως Βραχυπρόθεσμων Υποχρεώσεων} = \frac{\text{Αγορές}}{\text{Μέσο Όρο Βραχυπρόθεσμων Υποχρεώσεων}}$$

Με βάση τον παραπάνω αριθμοδείκτη μπορεί να υπολογιστεί η μέση χρονική περίοδος πληρωμής των προμηθευτών ως εξής :

$$\frac{365 \text{ ημέρες}}{\text{Κυκλοφοριακή Ταχύτητα Βραχυπρόθεσμων Υποχρεώσεων}}$$

Αν γίνει σύγκριση της ταχύτητας εισπράξεως απαιτήσεων με την ταχύτητα βραχυπρόθεσμων υποχρεώσεων και η πρώτη είναι μεγαλύτερη από τη δεύτερη τότε οι υποχρεώσεις της επιχείρησης εξοφλούνται με βραδύτερο ρυθμό από ότι εισπράττονται οι απαιτήσεις της.

### **2.7.3 Αριθμοδείκτης Ταχύτητας Κυκλοφορίας Αποθεμάτων**

Η ικανότητα μιας επιχείρησης να πουλάει τα αποθέματά της γρήγορα αποτελεί ένα ακόμα μέτρο του βαθμού χρησιμοποίησης των περιουσιακών της στοιχείων.

Ο Αριθμοδείκτης Ταχύτητας Κυκλοφορίας Αποθεμάτων δείχνει πόσες φορές ανανεώθηκαν τα αποθέματα της επιχείρησης, σε σχέση με τις πωλήσεις της μέσα στη χρήση.

$$\Gamma. \text{Αριθμοδείκτης Ταχύτητας Κυκλοφορίας Αποθεμάτων} = \frac{\text{Κόστος Πωληθέντων}}{\text{Μέσο Απόθεμα Προϊόντων}}$$

Ο παρακάτω δείκτης δείχνει την περίοδο πώληση των αποθεμάτων και τις ημέρες τις οποίες χρειάζεται μια επιχείρηση για να πουλήσει τα αποθέματά της και υπολογίζεται από τον εξής δείκτη

$$\frac{365 \text{ ημέρες}}{\text{Κυκλοφοριακή Ταχύτητα Αποθεμάτων}}$$

Μια αύξηση της Κυκλοφοριακής Ταχύτητας Αποθεμάτων σημαίνει μείωση της χρονικής περιόδου από την ημερομηνία αγοράς έως την ημερομηνία πώλησης των αποθεμάτων και αποδεικνύει πόσο αποτελεσματικά λειτουργεί η επιχείρηση.

#### **2.7.4 Αριθμοδείκτης Ταχύτητας Κυκλοφορίας Ενεργητικού**

Ο αριθμοδείκτης ταχύτητας κυκλοφορίας ενεργητικού μιας επιχείρησης εκφράζει το βαθμό χρησιμοποίησής του, σε σχέση με τις πωλήσεις της. Δηλαδή, ο αριθμοδείκτης αυτός δείχνει αν υπάρχει ή όχι υπερεπένδυση κεφαλαίων στην επιχείρηση, σε σχέση με το ύψος των πωλήσεων που πραγματοποιεί.

$$\Delta. \text{Αριθμοδείκτης Ταχύτητας Κυκλοφορίας Ενεργητικού} = \frac{\text{Καθαρές Πωλήσεις}}{\text{Σύνολο Ενεργητικού}}$$

Ένας υψηλός δείκτης ταχύτητας κυκλοφορίας ενεργητικού σημαίνει ότι η επιχείρηση χρησιμοποιεί εντατικά τα περιουσιακά της στοιχεία προκειμένου να πραγματοποιεί πωλήσεις.

Αντιθέτως, ένας χαμηλός δείκτης ταχύτητας κυκλοφορίας ενεργητικού αποτελεί ένδειξη μη εντατικής χρησιμοποίησής των περιουσιακών της στοιχείων, που αυτό σημαίνει ότι πρέπει ή να αυξήσει το βαθμό χρησιμοποίησής αυτών ή να προβεί σε ρευστοποίηση μέρους των περιουσιακών της στοιχείων.

### 2.7.5 Αριθμοδείκτης Ταχύτητας Κυκλοφορίας Παγίων

Ο αριθμοδείκτης αυτός δείχνει το βαθμό χρησιμοποίησης των παγίων περιουσιακών στοιχείων μιας επιχείρησης, σε σχέση με τις πωλήσεις της. Επίσης, παρέχει ένδειξη του αν υπάρχει υπερεπένδυση σε πάγια σε σχέση με τις πωλήσεις.

$$\text{Ε. Αριθμοδείκτης Ταχύτητας Κυκλοφορίας Παγίων} = \frac{\text{Καθαρές Πωλήσεις}}{\text{Καθαρό Πάγιο Ενεργητικό}}$$

Όσο μεγαλύτερος είναι ο αριθμοδείκτης Ταχύτητας Κυκλοφορίας Παγίων τόσο πιο εντατική είναι η χρησιμοποίηση των παγίων περιουσιακών στοιχείων της επιχείρησης σε σχέση με τις πωλήσεις της.

## 2.8 Αριθμοδείκτες Επενδύσεων

Οι αριθμοδείκτες αυτοί χρησιμοποιούνται από τους επενδυτές όταν πρόκειται να αποφασίσουν αν θα πρέπει να αγοράσουν, να πωλήσουν ή να διατηρήσουν την επένδυσή τους σε μετοχικούς τίτλους μιας επιχείρησης.

Οι σπουδαιότεροι επενδυτικοί αριθμοδείκτες είναι οι εξής :

- 1) Τα κατά μετοχή κέρδη
- 2) Το κατά μετοχή μέρισμα
- 3) Η μερισματική απόδοση
- 4) Το ποσοστό διανεμομένων κερδών
- 5) Η εσωτερική αξία μετοχής
- 6) Λόγος Χρηματιστηριακής Τιμής προς Εσωτερική αξία μετοχής

### 2.8.1 Κέρδη κατά Μετοχή

Τα κατά μετοχή μιας επιχείρησης είναι ένας από τους πιο σπουδαίους δείκτες που χρησιμοποιείται στη χρηματοοικονομική ανάλυση αλλά είναι συγχρόνως και ο πιο παραπλανητικός.

$$\text{Α. Κέρδη κατά Μετοχή} = \frac{\text{Σύνολο Καθαρών Κερδών Χρήσεως}}{\text{Μέσος Αριθμός Μετοχών σε Κυκλοφορία}}$$



Ο αριθμοδείκτης αυτός δείχνει το ύψος των καθαρών κερδών, που αντιστοιχεί σε κάθε μετοχή της επιχείρησης και επηρεάζεται τόσο από το συνολικό ύψος των κερδών της όσο και από τον αριθμό μετοχών της. Το ύψος των κερδών, κατά μετοχή, αντανακλά την κερδοφόρα δυναμικότητα μιας επιχείρησης.

Διαφορές στα κέρδη κατά μετοχή μεταξύ των επιχειρήσεων είναι δύσκολο να ερμηνευθούν για το λόγο ότι όλες οι επιχειρήσεις δεν έχουν τον ίδιο αριθμό μετοχών.

### **2.8.2 Μέρισμα κατά Μετοχή**

Ο δείκτης των κατά μετοχή κερδών μιας επιχείρησης παρέχει ένδειξη του ποσοστού των κερδών που μοιράζονται στους μετόχους και αυτό που παρακρατείται από την επιχείρηση με τη μορφή διαφόρων αποθεματικών. Γι' αυτό το λόγο ο υπολογισμός του ύψους του κατά μετοχή μερίσματος αποτελεί χρήσιμο δείκτη.

$$\text{Μέρισμα κατά Μετοχή} = \frac{\text{Σύνολο Μερισμάτων}}{\text{Αριθμός Μετοχών σε Κυκλοφορία}}$$

Πολλές επιχειρήσεις συνήθως δίνουν σταθερό και ελαφρώς αυξανόμενο μέρισμα κάθε χρόνο για το λόγο ότι το σταθερό μέρισμα παρέχει μεγαλύτερη ασφάλεια στους επενδυτές από ότι ένα κυμαινόμενο. Έτσι, οι επιχειρήσεις ορίζουν ένα ύψος μερίσματος τέτοιο, το οποίο μπορούν να προβλέπουν ότι θα είναι το ίδιο και στο μέλλον.

### **2.8.3 Τρέχουσα Μερισματική Απόδοση**

Η τρέχουσα μερισματική απόδοση δείχνει την απόδοση που απολαμβάνουν οι επενδυτές από τα μερίσματα των μετοχών που έχουν επενδύσει τα κεφάλαιά τους.

$$\text{Μερισματική Απόδοση} = \frac{\text{Μέρισμα κατά Μετοχή}}{\text{Τιμή Μετοχής στο Χρηματιστήριο}}$$

Η μερισματική απόδοση δείχνει το πόσο συμφέρουσα είναι η επένδυση σε μετοχές μιας δεδομένης επιχείρησης, όταν κάποιος τις αγόρασε σε μία δεδομένη στιγμή στην τρέχουσα χρηματιστηριακή τους αξία.

Όσο μεγαλύτερη είναι η μερισματική απόδοση μιας μετοχής τόσο πιο ελκυστική είναι η μετοχή για τους επενδυτές. Σύγκριση της μερισματικής αποδόσεως

μιας επιχείρησης με τη μερισματική απόδοση άλλων επιχειρήσεων δείχνει τη σχετική σπουδαιότητα αυτής. Οι μερισματικές αποδόσεις διαφόρων επιχειρήσεων διαφέρουν σημαντικά μεταξύ τους και αυτό συμβαίνει γιατί το ύψος των μερισμάτων που καταβάλλει κάθε μια εξαρτάται από τη μερισματική πολιτική που ακολουθεί.

#### 2.8.4 Ποσοστό Διανεμομένων Κερδών

Το ποσοστό διανεμομένων κερδών που διανέμει μία επιχείρηση σε μέρισμα στους μετόχους δίνεται από τη σχέση:

$$\text{Ποσοστό Διανεμομένων Κερδών} = \frac{\text{Σύνολο Μερισμάτων Χρήσης}}{\text{Σύνολο Καθαρών Κερδών Χρήσης}} * 100$$

Όσο μεγαλύτερο είναι το ποσοστό διανεμομένων κερδών τόσο μεγαλύτερο είναι το καταβαλλόμενο στους μετόχους μέρισμα. Αντίθετα, όσο μικρότερο είναι το ποσοστό αυτό τόσο πιο συντηρητική είναι η μερισματική πολιτική, που ακολουθεί η επιχείρηση και τόσο μεγαλύτερο το ύψος των παρακρατουμένων κερδών, με τη μορφή διαφόρων αποθεματικών, για τη χρηματοδότηση μελλοντικών επενδύσεων.

Οι νέες και αναπτυσσόμενες επιχειρήσεις τείνουν να έχουν χαμηλό ποσοστό διανεμομένων κερδών.

Αντίθετα, παλαιές και μη αναπτυσσόμενες επιχειρήσεις τείνουν να μοιράζουν το μεγαλύτερο μέρος των κερδών τους για μέρισμα και αυτό έχει ως αποτέλεσμα να παρουσιάζουν υψηλό ποσοστό διανεμομένων κερδών ή μερισμάτων.

#### 2.8.5 Εσωτερική Αξία Μετοχής

Η Εσωτερική Αξία Μετοχής βρίσκεται από τη σχέση :

$$\text{Εσωτερική Αξία Μετοχής} = \frac{\text{Σύνολο Ιδίων Κεφαλαίων}}{\text{Αριθμός Μετοχών σε Κυκλοφορία}}$$

Πρέπει να πούμε ότι η εσωτερική αξία μετοχής δε χρησιμοποιείται από όλες τις επιχειρήσεις γιατί :

- a. Η αξία των περιουσιακών στοιχείων αναφέρεται σε ιστορικές τιμές, άρα δεν ανταποκρίνεται στην πραγματικότητα

- b. Η αξία των περισσότερων περιουσιακών στοιχείων προσδιορίζονται από την κερδοφόρα δυναμικότητά τους και όχι από την αξία τους.

### **2.8.6 Λόγος Χρηματιστηριακής Τιμής προς Εσωτερική Αξία Μετοχής**

Ο Λόγος Χρηματιστηριακής Τιμής προς Εσωτερική αξία μετοχής δείχνει τη μεταξύ τους σχέση, δηλαδή πόσες φορές την εσωτερική της αξία διαπραγματεύεται η τιμή των μετοχών μιας επιχείρησης στην Αγορά και παρέχει ένδειξη για το εάν η μετοχή είναι υποτιμημένη ή υπερτιμημένη στη Χρηματιστηριακή Αγορά σε σχέση με την εσωτερική της αξία.

$$\text{Λόγος Χρηματιστηριακής Τιμής προς Εσωτερική Αξία Μετοχής} = \frac{\text{Χρηματιστηριακή Τιμή Μετοχής}}{\text{Εσωτερική Αξία Μετοχής}}$$

Για να ερμηνευθεί αυτή η σχέση θα πρέπει να προσέξουμε γιατί η εσωτερική αξία δίνεται σε ιστορικές τιμές, ενώ η τιμή στο χρηματιστήριο εκφράζει την τρέχουσα αξία.

# ΜΕΡΟΣ II

## ΑΝΑΛΥΣΗ ΧΡΗΜΑΤΟΟΙΚΟΝΟΜΙΚΩΝ ΔΕΙΚΤΩΝ ΣΤΟΝ ΚΛΑΔΟ ΠΑΡΑΓΩΓΗΣ ΠΡΟΪΟΝΤΟΣ ΓΑΛΑΚΤΟΣ ΣΤΗΝ ΚΡΗΤΗ

## ΚΕΦΑΛΑΙΟ 3<sup>ο</sup>:

### ΠΛΗΡΟΦΟΡΙΑΚΑ ΣΤΟΙΧΕΙΑ

#### **3.1 Εισαγωγή**

Πριν από αρκετά χρόνια το γάλα ήταν για την αγροτική οικονομία δευτερεύον προϊόν. Σήμερα το γάλα αποτελεί έναν από τους στυλοβάτες της αγροτικής οικονομίας. Για το λόγο αυτό σχεδόν όλες οι φυλές, ιδιαίτερα των βοοειδών, έχουν βελτιωθεί για να παράγουν όσο το δυνατόν περισσότερο γάλα. Το γάλα των αγελάδων αρμέγεται με αρμεκτικές μηχανές, και στέλνεται στα εργοστάσια για περαιτέρω κατεργασία. Στα εργοστάσια, αφού αφαιρεθεί ένα μέρος από το λίπος, αρχίζει η διαδικασία της παστερίωσης, η οποία αποβλέπει στο να καταστρέψει τους μικροοργανισμούς που περιέχει το γάλα. Η παστερίωση γίνεται μέσα σε ειδικές εγκαταστάσεις. Η θερμοκρασία και η διάρκεια της παστερίωσης γίνεται ανάλογα με το βαθμό μόλυνσης που μπορεί να έχει το γάλα, την πίεση που δημιουργείται μέσα στις εγκαταστάσεις κλπ.

Το γάλα που διατίθεται για κατανάλωση παστεριώνεται από τις βιομηχανίες ώστε να είναι ασφαλές για κατανάλωση. Το γάλα μπορεί να χρησιμοποιηθεί σε υγρή κατάσταση, μπορεί όμως να επεξεργαστεί και σε διάφορες άλλες μορφές. Μια από τις πιο γνωστές είναι και το συμπυκνωμένο γάλα με ζάχαρη ή χωρίς ζάχαρη. Το γάλα αυτό έχει περάσει από μια ειδική διαδικασία και συγκεκριμένα από κλίβανο υπό πίεση, στη διάρκεια της οποίας εξατμίστηκε ένα μέρος από το νερό που περιείχε. Η σκόνη γάλακτος είναι και αυτή γάλα, μόνο που έχει εξατμιστεί όλο το νερό που περιείχε. Η εξάτμιση γίνεται με το ράντισμα του γάλακτος πάνω σε πολύ ζεστές επιφάνειες.

Ακόμη, το γάλα μπορεί να χρησιμοποιηθεί και για την παρασκευή διάφορων γαλακτοκομικών προϊόντων. Τέτοια γαλακτοκομικά προϊόντα είναι το γιαούρτι, τα τυριά κλπ. Η παρασκευή του γιαουρτιού και των τυριών γίνεται με τη βοήθεια ειδικών ενζύμων, που προκαλούν την πήξη των πρωτεϊνών που περιέχει το γάλα.

Το γάλα, εκτός από την παρασκευή των διάφορων γαλακτοκομικών προϊόντων, έχει μεγάλη σημασία για τη βιομηχανία, γιατί χρησιμεύει σαν πρώτη ύλη παραγωγής διάφορων βιομηχανικών προϊόντων. Ιδιαίτερα πριν από λίγα χρόνια, όταν ακόμη ήταν αδύνατη η παρασκευή της καζεΐνης με χημικό τρόπο, χρησιμοποιούνταν

για την παραγωγή κόλλας και συνθετικών υφασμάτων. Σήμερα η χρήση του γάλακτος για τον σκοπό αυτό έχει σημαντικά περιοριστεί. Εξακολουθεί όμως να χρησιμοποιείται ευρύτατα στη βιομηχανία καλλυντικών καθώς και στην παραγωγή χρωμάτων ζωγραφικής.

### **3.2 Πληροφορίες για τον Κλάδο Παραγωγής Προϊόντος Γάλακτος στην Κρήτη**

Έντονες συγκινήσεις έχει προσφέρει το τελευταίο διάστημα η βιομηχανία γαλακτοκομικών προϊόντων, οι επιπτώσεις των οποίων εκτείνονται από το εισόδημα των καταναλωτών μέχρι τα όργανα της πολιτείας. Ο ανταγωνισμός των βιομηχανιών γαλακτοκομικών προϊόντων είναι έντονος τα τελευταία χρόνια. Μεγάλο ρόλο στον ανταγωνισμό έχουν παίξει οι εισαγωγές και εξαγωγές καθώς και σκάνδαλα όπως αυτού που αφορά σε στέλεχος της Επιτροπής Ανταγωνισμού με την επιβολή προστίμου στη ΜΕΒΓΑΛ. Ο πυρήνας του σκανδάλου έχει να κάνει με το πόσο φτηνά ή ακριβά αγοράζει ο καταναλωτής το γάλα. Όσον αφορά την τιμή πώλησης του γάλακτος, τα πράγματα σε μεγάλο βαθμό δείχνουν να έχουν πάρει το δρόμο τους, καθώς η διάθεση από τις αλυσίδες Super Market γάλακτος ιδιωτικής ετικέτας σε τιμές χαμηλότερες κατά 30% - 40% από τα αντίστοιχα επώνυμα αναπόφευκτα θα οδηγήσει σε αναδιανομή των μεριδίων, άρα και επανεξέταση των περιθωρίων κέρδους από τη βιομηχανία, με συνέπειες ασφαλώς και στις τιμές του παραγωγού. Αλλά και η αποχώρηση της ΦΑΓΕ από την παραγωγή φρέσκου γάλακτος με σκοπό την επικέντρωση σε κερδοφόρες αγορές και συγκεκριμένα αυτή του γάλακτος υψηλής παστερίωσης, προοιωνίζει αλλαγές στις ισορροπίες και τα μερίδια αγοράς: ο ανταγωνισμός αναμένεται έντονος.

«Μάχη» για την απόκτηση όσο το δυνατόν μεγαλύτερου μεριδίου σε μία αγορά που τζιράρει περί τα 2,5 δισ. ευρώ ετησίως δίνουν οι μεγάλοι όμιλοι στον κλάδο Γαλακτοβιομηχανίας. Η πρόσφατη απόκτηση του leader της αγοράς, Vivartia από τον ελληνοαραβικών συμφερόντων επενδυτικό όμιλο της Marfin Investment Group «μαρτυρά» τη δυναμική που έχει ο κλάδος όχι μόνο στην Ελλάδα, αλλά κυρίως στην ευρύτερη περιοχή της Νοτιοανατολικής Ευρώπης και το εξωτερικό γενικότερα. Η συγκεκριμένη εξέλιξη ήρθε να προστεθεί σε μία σειρά από γεγονότα που έχουν συμβεί τα τελευταία χρόνια και έχουν αλλάξει την εικόνα του κλάδου.

Ο κλάδος παρουσιάζει ακόμα περισσότερες αλλαγές μετά την αποχώρηση της ΦΑΓΕ από τον κλάδο του φρέσκου γάλακτος και την επικέντρωσή της στο γάλα υψηλής παστερίωσης, τις κινήσεις εξαγοράς της Μεβγάλ από τη Vivartia, τις επενδυτικές κινήσεις της Όλυμπος και της Κρι Κρι, καθώς και την προώθηση των private label γαλακτοκομικών προϊόντων, μπορούμε εύκολα να αντιληφθούμε την όξυνση του ανταγωνισμού σε όλα τα επίπεδα. Στα παραπάνω έρχεται να προστεθεί η ιδιωτική ετικέτα (private label) στις αλυσίδες σούπερ μάρκετ, σε χαμηλότερες τιμές από τα αντίστοιχα. Σημειώνεται ότι ήδη στον Βερόπουλο πωλείται το γάλα Alpiland, στον Σκλαβενίτη το Marata, στην αλυσίδα ΑΒ Βασιλόπουλος το ομώνυμο ΑΒ και στα Carrefour το Alpis. Οι μεγάλοι του κλάδου βέβαια δεν έχουν μείνει με τα χέρια σταυρωμένα και συνεργάζονται ήδη με τις αλυσίδες σούπερ-μάρκετ, ώστε να μην χάσουν τα μερίδιά τους στην αγορά. Οι μικροί όμως;

Μεγάλο ρόλο σε αυτό το σημείο παίζει η περιοχή της Κρήτης. Η Κρήτη αν και διαθέτει μικρές γαλακτοβιομηχανίες, έχει σημαντικό ενδιαφέρον και μερίδιο στον κλάδο της παραγωγής προϊόντος γάλακτος. Στην παρούσα εργασία και με τη βοήθεια όσων στοιχείων συλλέξαμε θα εξετάσουμε τον συγκεκριμένο κλάδο για τις συγκεκριμένη περιοχή.

Οι επιχειρήσεις που επιλέξαμε είναι:

- ΕΒΓΗ Α.Ε.
- ΕΥΟΣΜΟΣ Α.Ε.
- ΚΑΛΑΜΠΟΚΗΣ Α.Ε.
- ΚΑΛΟΓΕΡΑΚΗ ΑΦΟΙ Α.Ε.Β.Ε.
- ΚΡΕΜΕΛ Α.Ε.
- ΠΛΥΜΑΚΗ ΑΦΟΙ Β.Ε.Κ.Ξ. Α.Ε.

για τις χρήσεις 2001 έως 2006. Οι ισολογισμοί από τους οποίους συλλέξαμε τα οικονομικά στοιχεία φαίνονται στο Παράρτημα της παρούσας εργασίας.

Υπάρχουν και άλλες εταιρείες παραγωγής προϊόντος γάλακτος που παίζουν εξίσου σημαντικό ρόλο στον κλάδο, των οποίων όμως δεν ήταν εφικτό να συλλέξουμε τα οικονομικά τους στοιχεία για όλες τις χρήσεις που θέλουμε να εξετάσουμε. Θεωρούμε λοιπόν ότι αυτές οι εταιρείες αποτελούν ένα σημαντικό αντιπροσωπευτικό δείγμα του κλάδου για να σχολιάσουμε και να καταλήξουμε σε συμπεράσματα.

## ΚΕΦΑΛΑΙΟ 4<sup>ο</sup>:

### ΑΝΑΛΥΣΗ ΑΡΙΘΜΟΔΕΙΚΤΩΝ

#### **4.1 Αριθμοδείκτες Περιουσιακής Διάρθρωσης Ενεργητικού**

Οι πρώτοι αριθμοδείκτες που θα εξετάσουμε και θα αναλύσουμε είναι αυτοί της Περιουσιακής Διάρθρωσης Ενεργητικού, δηλαδή το Δείκτη Παγιοποίησης, το Δείκτη Κυκλοφορούν Ενεργητικό και Σχέσεις Παγίων προς Κυκλοφορούν. Αυτοί φαίνονται στον πίνακα της υπόλοιπης σελίδας:



ΑΡΙΘΜΟΔΕΙΚΤΕΣ ΠΕΡΙΟΥΣΙΑΚΗΣ ΔΙΑΡΘΡΩΣΗΣ ΕΝΕΡΓΗΤΙΚΟΥ

	2001			2002			2003			2004			2005			2006		
	Δ.ΠΑΓΙΟ ΠΟΙΗΣΗΣ	Δ.ΚΥΚΛΟΦΟΡΟΥΝΤΙΚΟ	ΣΧΕΣΕΙΣ ΠΑΓΙΩΝ ΠΡΟΣ ΚΥΚΛΟΦΟΡΟΥΝΤΙΚΟ	Δ.ΠΑΓΙΟ ΠΟΙΗΣΗΣ	Δ.ΚΥΚΛΟΦΟΡΟΥΝΤΙΚΟ	ΣΧΕΣΕΙΣ ΠΑΓΙΩΝ ΠΡΟΣ ΚΥΚΛΟΦΟΡΟΥΝΤΙΚΟ	Δ.ΠΑΓΙΟ ΠΟΙΗΣΗΣ	Δ.ΚΥΚΛΟΦΟΡΟΥΝΤΙΚΟ	ΣΧΕΣΕΙΣ ΠΑΓΙΩΝ ΠΡΟΣ ΚΥΚΛΟΦΟΡΟΥΝΤΙΚΟ	Δ.ΠΑΓΙΟ ΠΟΙΗΣΗΣ	Δ.ΚΥΚΛΟΦΟΡΟΥΝΤΙΚΟ	ΣΧΕΣΕΙΣ ΠΑΓΙΩΝ ΠΡΟΣ ΚΥΚΛΟΦΟΡΟΥΝΤΙΚΟ	Δ.ΠΑΓΙΟ ΠΟΙΗΣΗΣ	ΔΕΙΚΤΗΣ ΚΥΚΛΟΦΟΡΟΥΝΤΙΚΟ	ΣΧΕΣΕΙΣ ΠΑΓΙΩΝ ΠΡΟΣ ΚΥΚΛΟΦΟΡΟΥΝΤΙΚΟ	Δ.ΠΑΓΙΟ ΠΟΙΗΣΗΣ	ΔΕΙΚΤΗΣ ΚΥΚΛΟΦΟΡΟΥΝΤΙΚΟ	ΣΧΕΣΕΙΣ ΠΑΓΙΩΝ ΠΡΟΣ ΚΥΚΛΟΦΟΡΟΥΝΤΙΚΟ
ΕΠΙΧΕΙΡΗΣΕΙΣ ΕΒΓΗ Α.Ε.	95,99%	3,94%	24,36	95,61%	43,20%	22,13	94,24%	5,69%	16,56	94,93%	5,02%	19,92	94,06%	5,89%	15,97	50,27%	49,69%	1,01
ΕΥΟΣΜΟΣ Α.Ε. ΚΑΛΑΜΠΟΚΗΣ Α.Ε.	20,99%	78,57%	0,27	24,21%	74,42%	0,33	20,03%	75,88%	0,26	24,08%	73,00%	0,33	18,68%	79,60%	0,23	19,48%	79,39%	0,25
ΚΑΛΟΓΕΡΑΚΗ ΑΦΟΙ Α.Ε.Β.Ε.	44,13%	49,30%	0,9	36,72%	56,47%	0,65	39,81%	52,68%	0,76	37,18%	55,40%	0,67	26,73%	66,81%	0,4	23,29%	68,80%	0,34
ΚΡΕΜΕΛ Α.Ε. ΠΛΥΜΑΚΗ ΑΦΟΙ Β.Ε.Κ.Ε. Α.Ε.	47,36%	5,00%	0,95	42,99%	55,89%	0,77	39,80%	60,20%	0,66	34,20%	65,80%	0,52	34,07%	65,92%	0,52	28,86%	70,88%	0,41
	57,23%	30,80%	1,44	50,12%	47,80%	1,05	38,00%	60,47%	0,63	30,37%	69,02%	0,44	25,13%	74,54%	0,34	40,42%	59,05%	0,68
	49,02%	50,80%	0,98	40,04%	59,93%	0,67	22,39%	77,56%	0,29	21,99%	77,97%	0,28	20,29%	74,64%	0,25	18,67%	81,28%	0,23
	52,45%	36,40%	4,82	48,28%	56,29%	4,27	42,38%	55,41%	3,19	40,46%	57,70%	3,69	36,49%	61,23%	2,95	30,17%	68,18%	0,49

### ΔΕΙΚΤΗΣ ΠΑΓΙΟΠΟΙΗΣΗΣ

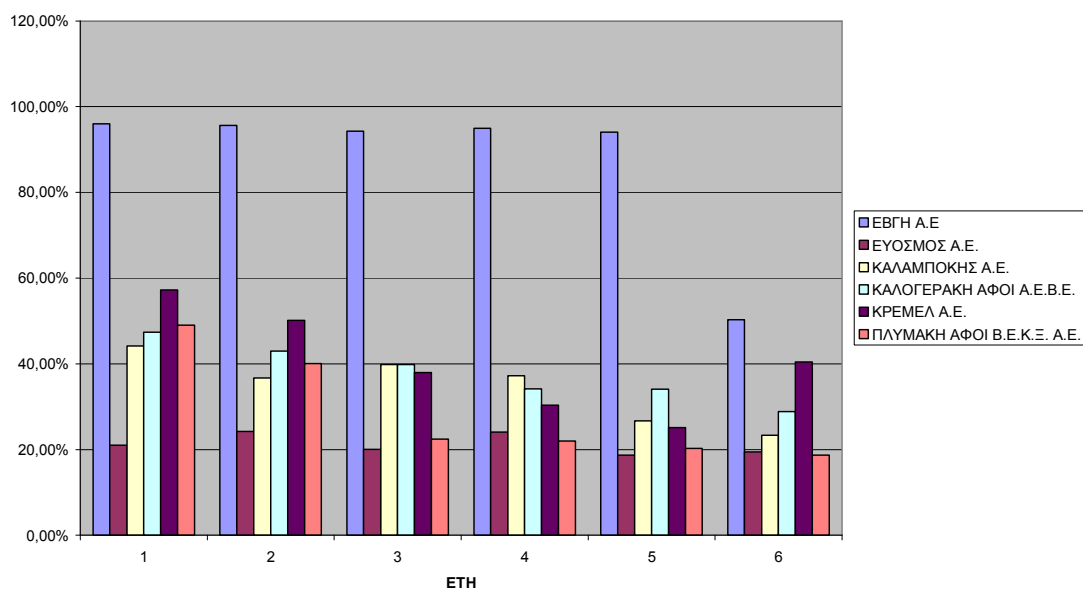

### ΔΕΙΚΤΗΣ ΚΥΚΛΟΦΟΡΟΥΝ ΕΝΕΡΓΗΤΙΚΟ

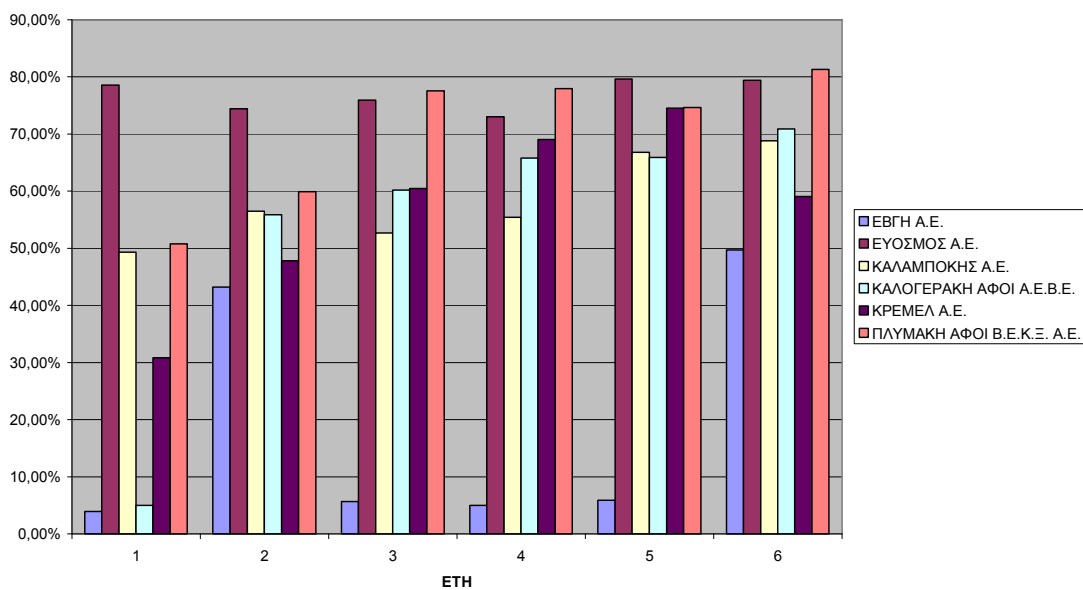

ΣΧΕΣΕΙΣ ΠΑΓΙΩΝ ΠΡΟΣ ΚΥΚΛΟΦΟΡΟΥΝ

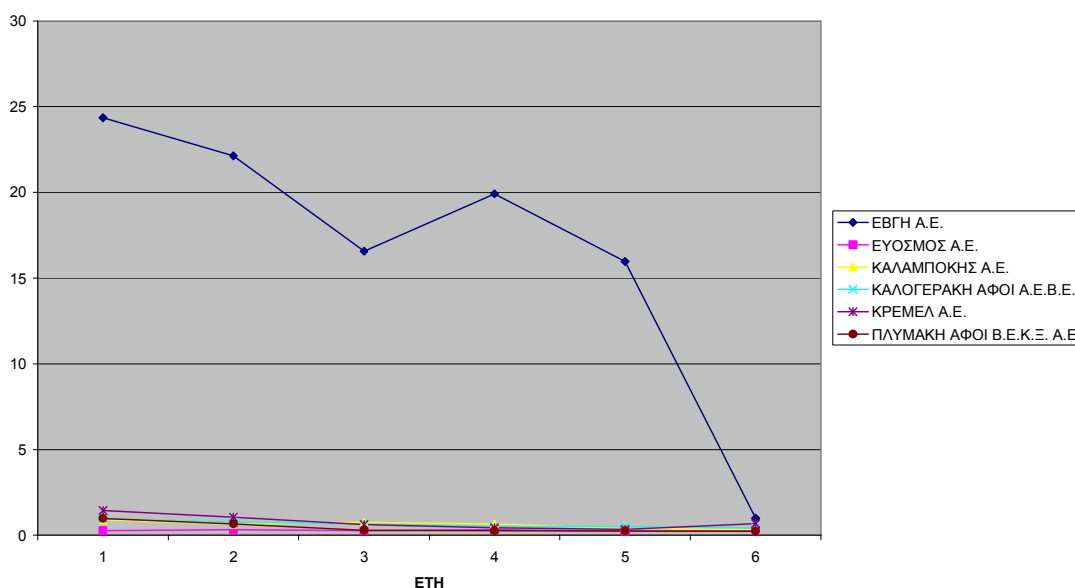

Παρατηρώντας και τον πίνακα με τα στοιχεία και τα σχεδιαγράμματα μπορούμε να σχολιάσουμε ότι με εξαίρεση την εταιρεία ΕΒΓΗ Α.Ε. που είναι βιομηχανική, οι υπόλοιπες εταιρείες είναι κατά βάση εμπορικές, αφού ο Δείκτης Παγιοποίησης είναι μεγαλύτερος από το Δείκτη Κυκλοφορίας Ενεργητικού. Μάλιστα ο κλάδος επηρεάζεται σε σημαντικό βαθμό από τους δείκτες της εταιρείας ΕΒΓΗ Α.Ε.

#### 4.2 Αριθμοδείκτες Περιουσιακής Διάρθρωσης Κεφαλαίου

Στη συνέχεια παραθέτουμε τους Αριθμοδείκτες Περιουσιακής Διάρθρωσης Κεφαλαίου. Με τη βοήθεια αυτών των αριθμοδεικτών εξετάζουμε εάν η εξεταζόμενη επιχείρηση διατηρεί την αυτονομία της ή εξαρτάται από τρίτους. Ο πίνακας που παρουσιάζει τους σχετικούς αριθμοδείκτες είναι ο ακόλουθος, συνοδευόμενος από τα αντίστοιχα σχεδιαγράμματα:

ΑΡΙΘΜΟΔΕΙΚΤΕΣ ΠΕΡΙΟΥΣΙΑΚΗΣ ΔΙΑΘΡΩΣΗΣ ΚΕΦΑΛΑΙΟΥ

ΕΠΙΧΕΙΡΗΣΕΙΣ	2001			2002			2003			2004			2005			2006		
	Δ.ΟΙΚΟΝΟΜΙΚΗΣ ΑΥΤΟΝΟΜΙΑΣ	Δ.ΠΙΕΣΕΩΣ ΞΕΝΟΥ ΚΕΦΑΛΑΙΟΥ	Δ.ΔΑΝΕΙΑΚΗΣ ΕΠΙΒΑΡΥΝΣΗΣ	Δ.ΟΙΚΟΝΟΜΙΚΗΣ ΑΥΤΟΝΟΜΙΑΣ	Δ.ΠΙΕΣΕΩΣ ΞΕΝΟΥ ΚΕΦΑΛΑΙΟΥ	Δ.ΔΑΝΕΙΑΚΗΣ ΕΠΙΒΑΡΥΝΣΗΣ	Δ.ΟΙΚΟΝΟΜΙΚΗΣ ΑΥΤΟΝΟΜΙΑΣ	Δ.ΠΙΕΣΕΩΣ ΞΕΝΟΥ ΚΕΦΑΛΑΙΟΥ	Δ.ΔΑΝΕΙΑΚΗΣ ΕΠΙΒΑΡΥΝΣΗΣ	Δ.ΟΙΚΟΝΟΜΙΚΗΣ ΑΥΤΟΝΟΜΙΑΣ	Δ.ΠΙΕΣΕΩΣ ΞΕΝΟΥ ΚΕΦΑΛΑΙΟΥ	Δ.ΔΑΝΕΙΑΚΗΣ ΕΠΙΒΑΡΥΝΣΗΣ	Δ.ΟΙΚΟΝΟΜΙΚΗΣ ΑΥΤΟΝΟΜΙΑΣ	Δ.ΠΙΕΣΕΩΣ ΞΕΝΟΥ ΚΕΦΑΛΑΙΟΥ	Δ.ΔΑΝΕΙΑΚΗΣ ΕΠΙΒΑΡΥΝΣΗΣ	Δ.ΟΙΚΟΝΟΜΙΚΗΣ ΑΥΤΟΝΟΜΙΑΣ	Δ.ΠΙΕΣΕΩΣ ΞΕΝΟΥ ΚΕΦΑΛΑΙΟΥ	Δ.ΔΑΝΕΙΑΚΗΣ ΕΠΙΒΑΡΥΝΣΗΣ
ΕΒΓΗ Α.Ε.	96,72%	3,28%	29,48	97,41%	2,59%	37,61	95,87%	4,13%	23,22	96,19%	3,81%	25,27	95,49%	4,51%	21,15	92,14%	7,86%	10,77
ΕΥΟΣΜΟΣ Α.Ε.	26,44%	72,37%	0,37	30,64%	67,26%	0,46	24,31%	74,21%	0,33	28,06%	70,36%	0,4	23,75%	75,06%	0,32	23,45%	75,31%	0,31
ΚΑΛΑΜΠΟΚΗΣ Α.Ε.	21,68%	77,60%	0,28	21,18%	78,32%	0,27	18,11%	81,43%	0,22	13,53%	85,97%	0,16	18,25%	81,35%	0,22	23,18%	76,43%	0,3
ΚΑΛΟΓΕΡΑΚΗ ΑΦΟΙ Α.Ε.Β.Ε.	34,98%	64,99%	0,54	32,65%	67,32%	0,49	27,06%	72,90%	0,37	23,43%	76,56%	0,31	23,31%	76,69%	0,3	19,03%	80,96%	0,24
ΚΡΕΜΕΛ Α.Ε.	34,70%	65,30%	0,53	25,65%	74,34%	0,35	19,70%	75,73%	0,25	19,19%	80,81%	0,24	13,09%	86,91%	0,15	10,33%	89,67%	0,12
ΠΛΥΜΑΚΗ ΑΦΟΙ Β.Ε.Κ.Ξ. Α.Ε.	34,28%	65,72%	0,52	34,34%	65,66%	0,52	23,96%	76,04%	0,32	21,27%	78,73%	0,27	17,06%	82,94%	0,21	16,16%	83,84%	0,19
	41,47%	58,21%	5,29	40,31%	59,25%	6,62	34,84%	64,07%	4,12	33,61%	66,04%	4,44	31,83%	67,91%	3,73	30,72%	69,01%	1,99

### ΔΕΙΚΤΗΣ ΟΙΚΟΝΟΜΙΚΗΣ ΑΥΤΟΝΟΜΙΑΣ

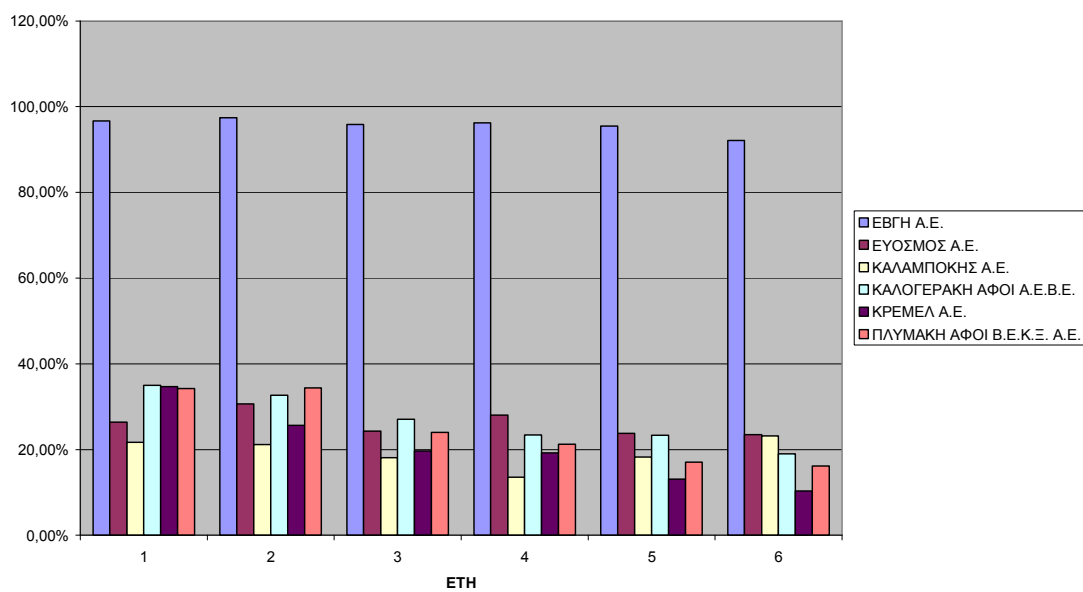

### ΔΕΙΚΤΗΣ ΠΙΕΣΕΩΣ ΞΕΝΟΥ ΚΕΦΑΛΑΙΟΥ

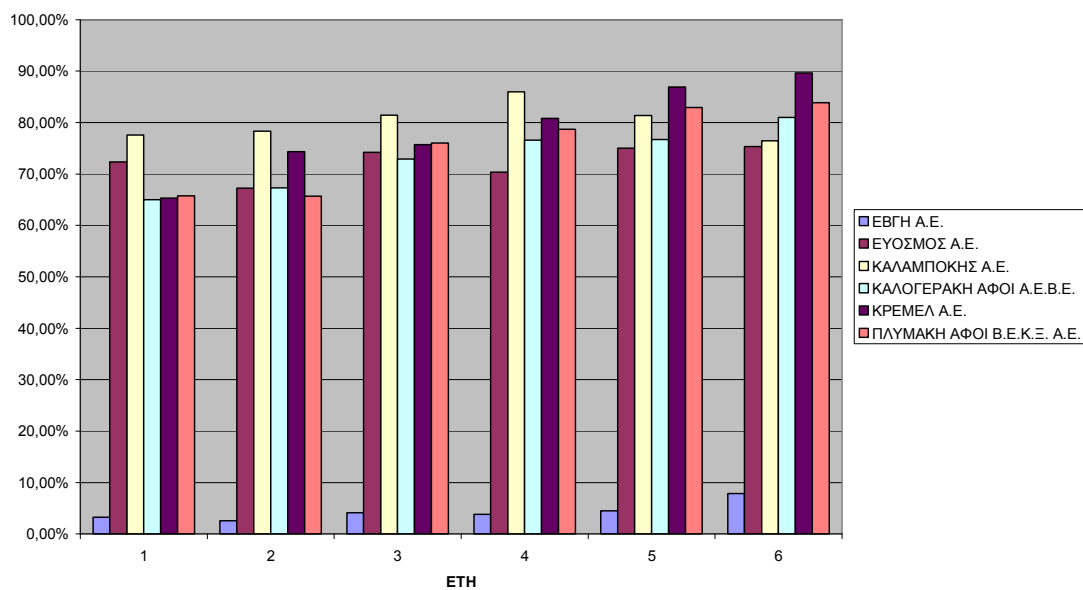

ΔΕΙΚΤΗΣ ΔΑΝΕΙΑΚΗΣ ΕΠΙΒΑΡΥΝΣΗΣ

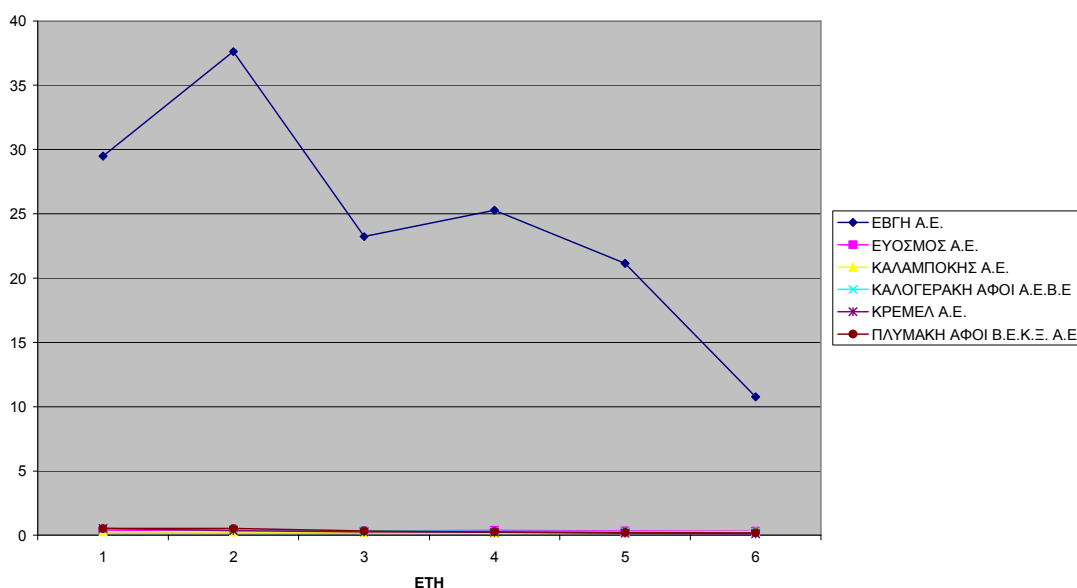

Όπως φαίνεται από τον πίνακα των ποσοστών όλες οι εταιρείες για όλη την εξεταζόμενη χρονική περίοδο στηρίζονται περισσότερο στη δανειοδότηση αντί στα δικά τους κεφάλαια. Αντίθεση και πάλι κάνει η εταιρεία ΕΒΓΗ Α.Ε., η οποία στηρίζεται σε πολύ μεγάλο βαθμό στα δικά της κεφάλαια. Διατηρεί δηλαδή την αυτονομία της. Εξ' αιτίας της εταιρείας αυτής, βελτιώνονται και τα ποσοστά κάθε αριθμοδείκτη του κλάδου.

### 4.3 Κερδοφορία Επιχείρησης

Η επόμενη κατηγορία αριθμοδεικτών που θα δούμε κάτω από το πρίσμα της παραγωγής προϊόντος γάλακτος είναι αυτής της Κερδοφορίας Επιχείρησης. Ο αντίστοιχος πίνακας παρουσιάζεται στην επόμενη σελίδα, μαζί με τα σχετικά διαγράμματα.

ΚΕΡΔΟΦΟΡΙΑ ΕΠΙΧΕΙΡΗΣΗΣ

ΕΠΙΧΕΙΡΗΣΕΙΣ	2001		2002		2003		2004		2005		2006	
	ΑΠΟΔΟΤΙΚΟΤΗΤΑ ΜΙΚΤΟΥ ΚΕΡΔΟΥ Σ	ΑΠΟΔΟΤΙΚΟΤΗΤΑ ΚΑΘΑΡΟΥ ΚΕΡΔΟΥ Σ	ΑΠΟΔΟΤΙΚΟΤΗΤΑ ΜΙΚΤΟΥ ΚΕΡΔΟΥ Σ	ΑΠΟΔΟΤΙΚΟΤΗΤΑ ΚΑΘΑΡΟΥ ΚΕΡΔΟΥ Σ	ΑΠΟΔΟΤΙΚΟΤΗΤΑ ΜΙΚΤΟΥ ΚΕΡΔΟΥ Σ	ΑΠΟΔΟΤΙΚΟΤΗΤΑ ΚΑΘΑΡΟΥ ΚΕΡΔΟΥ Σ	ΑΠΟΔΟΤΙΚΟΤΗΤΑ ΜΙΚΤΟΥ ΚΕΡΔΟΥ Σ	ΑΠΟΔΟΤΙΚΟΤΗΤΑ ΚΑΘΑΡΟΥ ΚΕΡΔΟΥ Σ	ΑΠΟΔΟΤΙΚΟΤΗΤΑ ΜΙΚΤΟΥ ΚΕΡΔΟΥ Σ	ΑΠΟΔΟΤΙΚΟΤΗΤΑ ΚΑΘΑΡΟΥ ΚΕΡΔΟΥ Σ	ΑΠΟΔΟΤΙΚΟΤΗΤΑ ΜΙΚΤΟΥ ΚΕΡΔΟΥ Σ	ΑΠΟΔΟΤΙΚΟΤΗΤΑ ΚΑΘΑΡΟΥ ΚΕΡΔΟΥ Σ
ΕΒΓΗ Α.Ε.	100,00%	83,08%	100,00%	78,36%	100,00%	84,02%	100,00%	78,88%	100,00%	77,22%	100,00%	583,44%
ΕΥΟΣΜΟΣ Α.Ε.	10,48%	0,13%	6,71%	0,23%	7,57%	0,53%	9,93%	-0,50%	8,87%	1,24%	9,56%	0,11%
ΚΑΛΑΜΠΟΚΗΣ Α.Ε.	28,09%	0,28%	34,82%	0,24%	16,59%	-7,81%	18,51%	-7,30%	30,49%	2,78%	28,81%	3,85%
ΚΑΛΟΓΕΡΑΚΗ ΑΦΟΙ Α.Ε.Β.Ε.	12,45%	0,53%	20,71%	0,55%	16,66%	0,73%	13,79%	0,48%	13,77%	0,37%	12,67%	-4,63%
ΚΡΕΜΕΛ Α.Ε.	13,08%	-3,06%	10,00%	-6,35%	14,38%	-0,40%	14,56%	2,37%	10,82%	-2,66%	13,19%	-1,27%
ΠΛΥΜΑΚΗ ΑΦΟΙ Β.Ε.Κ.Ξ. Α.Ε.	21,80%	-4,83%	31,87%	2,34%	20,62%	0,27%	18,84%	-5,36%	20,13%	-2,98%	18,19%	0,32%
	30,98%	12,69%	34,02%	12,56%	29,30%	12,89%	29,27%	11,43%	30,68%	12,66%	30,40%	96,97%

ΑΠΟΔΟΤΙΚΟΤΗΤΑ ΜΙΚΤΟΥ ΚΕΡΔΟΥΣ

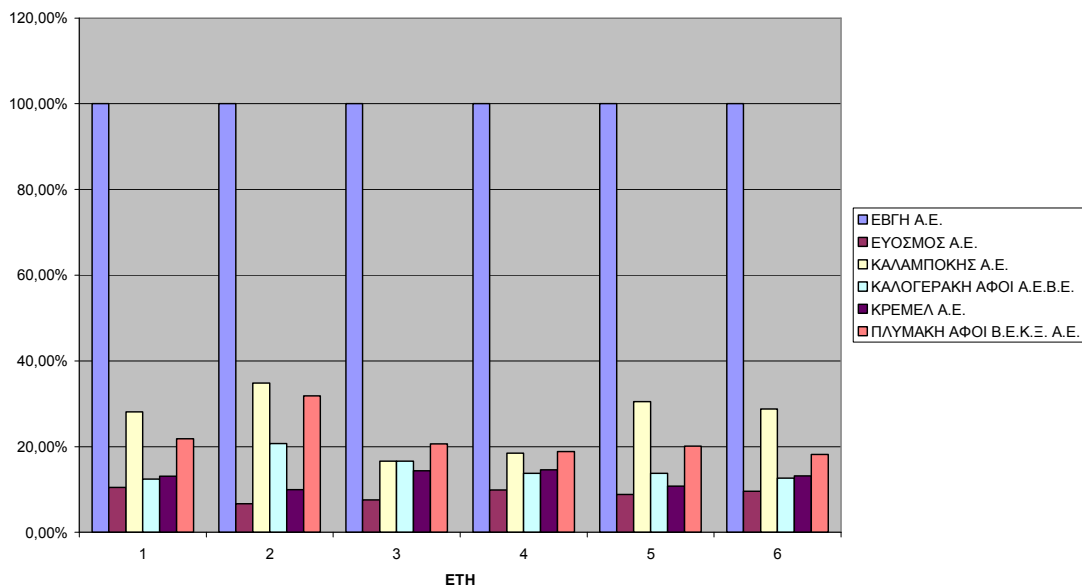

#### ΑΠΟΔΟΤΙΚΟΤΗΤΑ ΚΑΘΑΡΟΥ ΚΕΡΔΟΥΣ

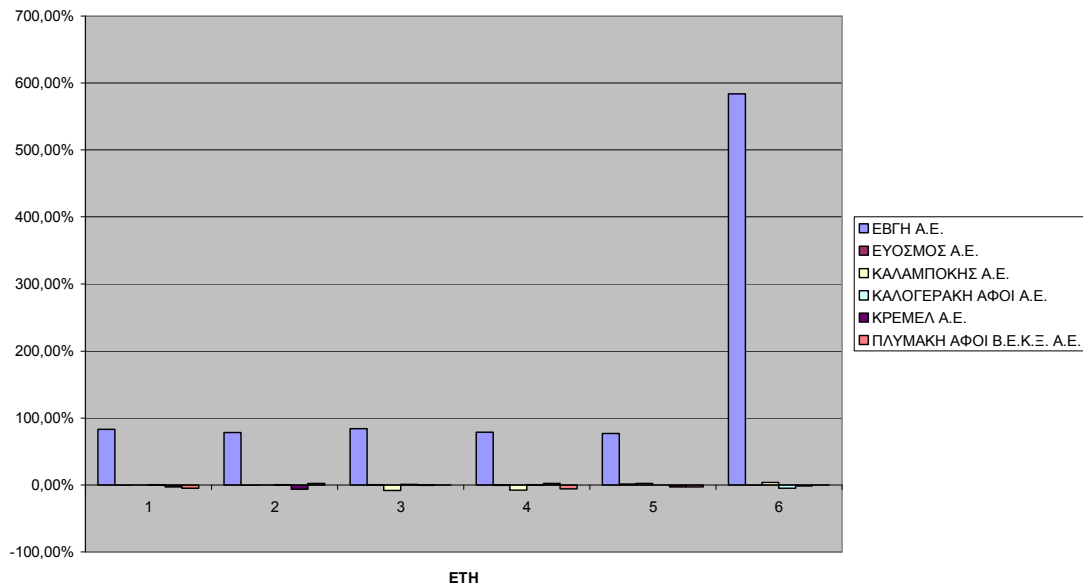

Όπως παρατηρούμε από τον πίνακα των αποτελεσμάτων, η εταιρεία EBGH A.E. εμφανίζει την Αποδοτικότητα τόσο του Μικτού Κέρδους να είναι 100%. Να σημειώσουμε σ' αυτό το σημείο ότι διατηρούμε επιφυλάξεις κατά πόσο τα στοιχεία που έχουμε στα χέρια μας παρέχουν τις σωστές πληροφορίες. Εμπειρικά, δεν υπάρχει εταιρεία σε αυτόν τον κλάδο, που να εμφανίζει κερδοφορία στο 100% χωρίς μάλιστα να έχει Κόστος Πωληθέντων όπως μπορούμε να δούμε από τον Ισολογισμό της στο Παράρτημα της παρούσας εργασίας. Υψηλά ποσοστά εμφανίζει όμως και στον Δείκτη Αποδοτικότητας Καθαρού Κέρδους, με μεγαλύτερο ποσοστό αυτό του 2006. Μπορούμε, βέβαια, να παρατηρήσουμε τον Αποτελέσματα Χρήσεως του 2006, και θα δούμε ότι εκείνη τη χρονιά η εταιρεία εμφανίζει υψηλά έκτακτα κέρδη. Αυτό έχει σαν αποτέλεσμα να επηρεάζεται όλος ο κλάδος. Οι υπόλοιπες εταιρείες μπορούμε να πούμε ότι κινούνται σε φυσιολογικά δεδομένα, με αρκετές αυξομειώσεις, ανάλογα με τις επικρατούσες συνθήκες. Η εταιρεία ΠΛΥΜΑΚΗΣ ΑΦΟΙ Β.Ε.Κ.Ε. Α.Ε. φαίνεται πάντως να έχει καλύτερη λειτουργική αποτελεσματικότητα, καθώς και πολιτική τιμών, σε σχέση με τις υπόλοιπες. Πρόβλημα, όμως, υπάρχει στο Δείκτη Καθαρού Κέρδους. Σχεδόν σε όλες τις εταιρείες έχει πολλές αυξομειώσεις σε σημείο μάλιστα να παίρνει και αρνητικές τιμές.



#### 4.4 Αποδοτικότητα Επιχείρησης

##### ΑΠΟΔΟΤΙΚΟΤΗΤΑ ΕΠΙΧΕΙΡΗΣΗΣ

	2001			2002			2003			2004			2005			2006			
	ΑΠΟΔΟΤ ΙΚΟΤΗΤΑ ΙΔΙΩΝ ΚΕΦΑΛΑΙ ΩΝ	ΑΠΟΔΟΤ ΙΚΟΤΗΤΑ ΣΥΝΟΛΙΚ ΩΝ ΚΕΦΑΛΑΙ ΩΝ	ΑΠΟΔΟΤ ΙΚΟΤΗΤΑ ΟΙΚΟΝΟ ΜΙΚΗΣ ΜΟΧΛΕΥ ΣΗΣ	ΑΠΟΔΟΤ ΙΚΟΤΗΤΑ ΙΔΙΩΝ ΚΕΦΑΛΑΙ ΩΝ	ΑΠΟΔΟΤ ΙΚΟΤΗΤΑ ΣΥΝΟΛΙΚ ΩΝ ΚΕΦΑΛΑΙ ΩΝ	ΑΠΟΔΟΤ ΙΚΟΤΗΤΑ ΟΙΚΟΝΟ ΜΙΚΗΣ ΜΟΧΛΕΥ ΣΗΣ	ΑΠΟΔΟΤ ΙΚΟΤΗΤΑ ΙΔΙΩΝ ΚΕΦΑΛΑΙ ΩΝ	ΑΠΟΔΟΤ ΙΚΟΤΗΤΑ ΣΥΝΟΛΙΚ ΩΝ ΚΕΦΑΛΑΙ ΩΝ	ΑΠΟΔΟΤ ΙΚΟΤΗΤΑ ΟΙΚΟΝΟ ΜΙΚΗΣ ΜΟΧΛΕΥ ΣΗΣ	ΑΠΟΔΟΤ ΙΚΟΤΗΤΑ ΙΔΙΩΝ ΚΕΦΑΛΑΙ ΩΝ	ΑΠΟΔΟΤ ΙΚΟΤΗΤΑ ΣΥΝΟΛΙΚ ΩΝ ΚΕΦΑΛΑΙ ΩΝ	ΑΠΟΔΟΤ ΙΚΟΤΗΤΑ ΟΙΚΟΝΟ ΜΙΚΗΣ ΜΟΧΛΕΥ ΣΗΣ	ΑΠΟΔΟΤ ΙΚΟΤΗΤΑ ΙΔΙΩΝ ΚΕΦΑΛΑΙ ΩΝ	ΑΠΟΔΟΤ ΙΚΟΤΗΤΑ ΣΥΝΟΛΙΚ ΩΝ ΚΕΦΑΛΑΙ ΩΝ	ΑΠΟΔΟΤ ΙΚΟΤΗΤΑ ΟΙΚΟΝΟ ΜΙΚΗΣ ΜΟΧΛΕΥ ΣΗΣ	ΑΠΟΔΟΤ ΙΚΟΤΗΤΑ ΙΔΙΩΝ ΚΕΦΑΛΑΙ ΩΝ	ΑΠΟΔΟΤ ΙΚΟΤΗΤΑ ΣΥΝΟΛΙΚ ΩΝ ΚΕΦΑΛΑΙ ΩΝ	ΑΠΟΔΟΤ ΙΚΟΤΗΤΑ ΟΙΚΟΝΟ ΜΙΚΗΣ ΜΟΧΛΕΥ ΣΗΣ	
ΕΠΙΧΕΙΡΗΣΕΙΣ																			
ΕΒΓΗ Α.Ε.	3,49%	3,37%	1,04%	3,58%	3,49%	1,03%	4,37%	4,19%	1,04%	3,53%	3,39%	1,04%	3,74%	3,57%	1,05%	18,27%	16,84%	1,08%	
ΕΥΟΣΜΟΣ Α.Ε.	1,14%	0,30%	3,80%	2,39%	0,73%	3,27%	7,03%	1,71%	4,11%	-2,05%	-0,57%	3,60%	7,80%	1,85%	4,22%	0,80%	0,19%	4,21%	
ΚΑΛΑΜΠΟΚΗΣ Α.Ε.	1,30%	0,28%	4,64%	1,31%	0,28%	4,68%	-34,00%	-6,16%	5,52%	-47,69%	-6,45%	7,39%	12,29%	2,24%	5,49%	16,04%	3,72%	4,31%	
ΚΑΛΟΓΕΡΑΚΗ ΑΦΟΙ Α.Ε.Β.Ε.	1,06%	0,37%	2,86%	1,18%	0,38%	3,11%	2,03%	0,55%	3,69%	1,50%	0,35%	4,29%	1,21%	0,28%	4,32%	-15,46%	-2,94%	5,26%	
ΚΡΕΜΕΛ Α.Ε.	-7,27%	-2,52%	2,88%	-20,43%	-5,24%	3,90%	-15,09%	-2,97%	5,08%	10,77%	2,07%	5,20%	-14,71%	-1,93%	7,62%	-10,13%	-1,05%	9,65%	
ΠΛΥΜΑΚΗ ΑΦΟΙ Β.Ε.Κ.Ξ. Α.Ε.																			
	-11,50%	-3,94%	2,92%	5,26%	1,81%	2,91%	0,83%	0,20%	4,15%	-20,94%	-4,46%	4,70%	-13,30%	-2,27%	5,86%	1,84%	0,30%	6,13%	
	-1,96%	-0,36%	5,50%	-1,12%	0,24%	-4,63%	-5,81%	-0,41%	14,04%	-9,15%	-0,95%	9,68%	-0,50%	0,62%	-0,79%	1,89%	2,84%	0,67%	

### ΑΠΟΔΟΤΙΚΟΤΗΤΑ ΙΔΙΩΝ ΚΕΦΑΛΑΙΩΝ

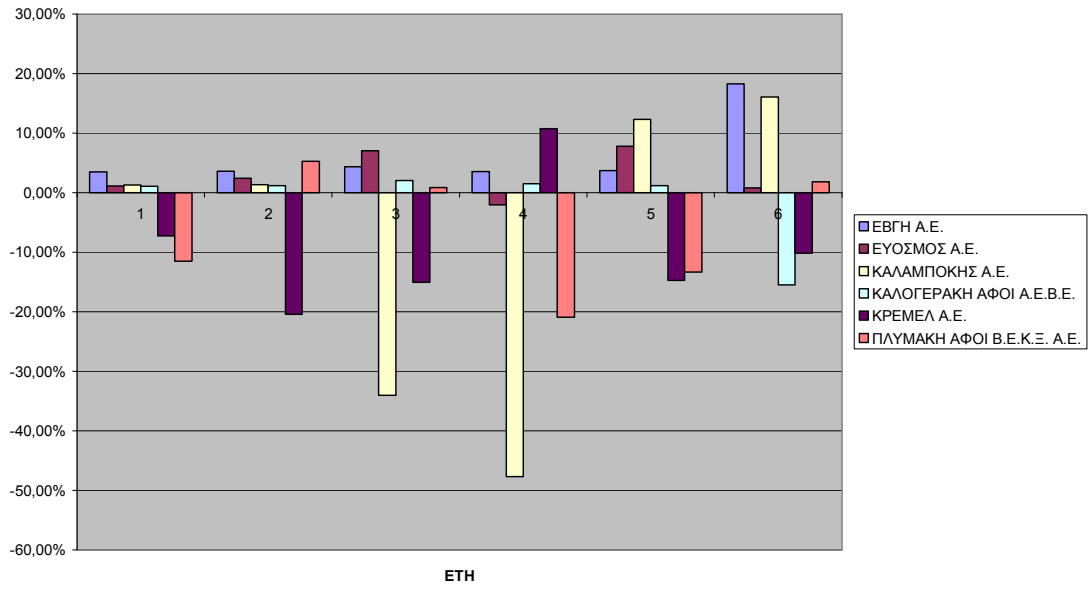

### ΑΠΟΔΟΤΙΚΟΤΗΤΑ ΣΥΝΟΛΙΚΩΝ ΚΕΦΑΛΑΙΩΝ

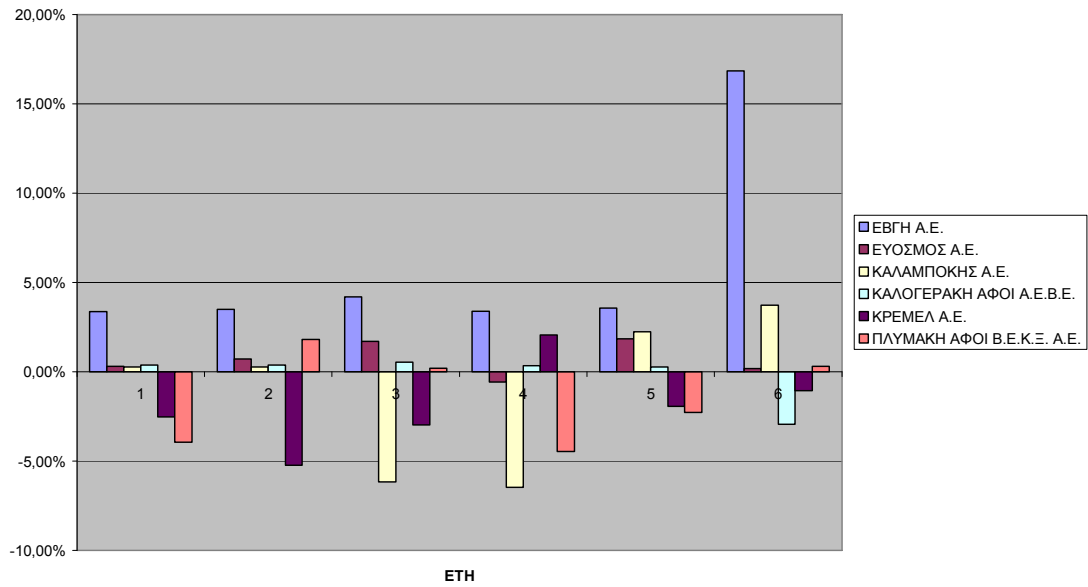

#### ΑΠΟΔΟΤΙΚΟΤΗΤΑ ΟΙΚΟΝΟΜΙΚΗΣ ΜΟΧΛΕΥΣΗΣ

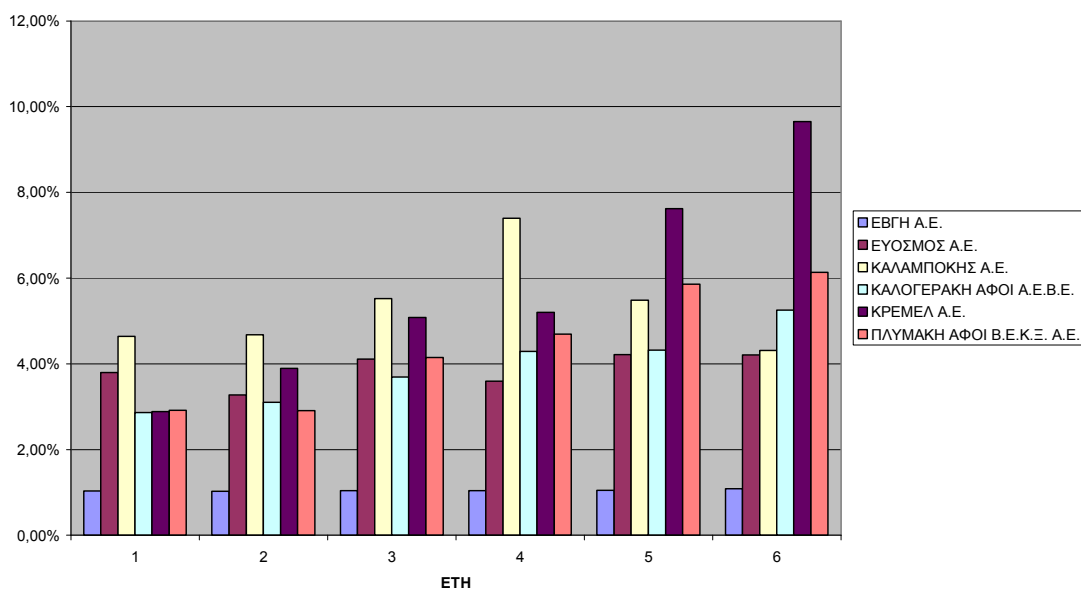

Ένας υψηλός Δείκτης Αποδοτικότητας Ιδίων Κεφαλαίων δείχνει πόσο αποτελεσματικά χρησιμοποιήθηκαν τα Ίδια Κεφάλαια. Κάτι που εδώ δε φαίνεται να συμβαίνει για τις εξεταζόμενες επιχειρήσεις. Αυτό μπορεί να οφείλεται είτε στην ανεπαρκή διοίκηση, είτε σε χαμηλή παραγωγικότητα, είτε σε υπερεπένδυση κεφαλαίων είτε σε δυσμενείς οικονομικές συνθήκες.

Ο Δείκτης Αποδοτικότητας Συνολικού Κεφαλαίου δείχνει να είναι ελαφρώς καλύτερος.

Παρατηρώντας τώρα το Δείκτη Οικονομικής Μόχλευσης καταλήγουμε σε πιο ολοκληρωμένα συμπεράσματα. Όταν ο δείκτης αυτός είναι μικρότερος της μονάδας, τότε η επίδραση από τη χρήση Ξένων Κεφαλαίων στα κέρδη της επιχείρησης είναι αρνητική και η επιχείρηση δανείζεται με όρους που δε τη συμφέρουν. Αυτό συμβαίνει για την εταιρεία ΕΒΓΗ Α.Ε. Αντίθετα, αν ο δείκτης της Οικονομικής Μόχλευσης είναι μεγαλύτερος της μονάδας, τότε η επίδραση από τη χρήση Ξένων Κεφαλαίων στα κέρδη της επιχείρησης είναι θετική και επωφελής γι' αυτήν.

#### 4.4 Δείκτες Ρευστότητας

Στη συνέχεια παρουσιάζουμε τους Αριθμοδείκτες Ρευστότητας, οι οποίοι, όπως έχει προαναφερθεί, μας δείχνουν την ικανότητα της επιχείρησης να εξοφλεί τις υποχρεώσεις της με εύκολα ρευστοποιήσιμα στοιχεία του κυκλοφορούντος ενεργητικού της. Αυτοί είναι:

ΡΕΥΣΤΟΤΗΤΑ ΕΠΙΧΕΙΡΗΣΗΣ

ΕΠΙΧΕΙΡΗΣΕΙΣ	2001			2002			2003			2004			2005			2006		
	ΟΝΟΜΑΣΤΙΚΗ ΡΕΥΣΤΟΗΤΑ	ΠΡΑΓΜΑΤΙΚΗ ΡΕΥΣΤΟΗΤΑ	ΤΑΜΕΙΑΚΗ ΡΕΥΣΤΟΗΤΑ	ΟΝΟΜΑΣΤΙΚΗ ΡΕΥΣΤΟΗΤΑ	ΠΡΑΓΜΑΤΙΚΗ ΡΕΥΣΤΟΗΤΑ	ΤΑΜΕΙΑΚΗ ΡΕΥΣΤΟΗΤΑ	ΟΝΟΜΑΣΤΙΚΗ ΡΕΥΣΤΟΗΤΑ	ΠΡΑΓΜΑΤΙΚΗ ΡΕΥΣΤΟΗΤΑ	ΤΑΜΕΙΑΚΗ ΡΕΥΣΤΟΗΤΑ	ΟΝΟΜΑΣΤΙΚΗ ΡΕΥΣΤΟΗΤΑ	ΠΡΑΓΜΑΤΙΚΗ ΡΕΥΣΤΟΗΤΑ	ΤΑΜΕΙΑΚΗ ΡΕΥΣΤΟΗΤΑ	ΟΝΟΜΑΣΤΙΚΗ ΡΕΥΣΤΟΗΤΑ	ΠΡΑΓΜΑΤΙΚΗ ΡΕΥΣΤΟΗΤΑ	ΤΑΜΕΙΑΚΗ ΡΕΥΣΤΟΗΤΑ	ΟΝΟΜΑΣΤΙΚΗ ΡΕΥΣΤΟΗΤΑ	ΠΡΑΓΜΑΤΙΚΗ ΡΕΥΣΤΟΗΤΑ	ΤΑΜΕΙΑΚΗ ΡΕΥΣΤΟΗΤΑ
ΕΒΓΗ Α.Ε.	1,20	1,20	0,97	1,67	1,67	1,37	1,38	1,38	1,14	1,32	1,32	1,11	1,30	1,30	1,12	6,33	6,33	3,06
ΕΥΟΣΜΟΣ Α.Ε.	1,09	0,33	0,06	1,11	0,57	0,05	1,02	0,76	0,04	1,04	1,00	0,06	1,06	0,17	0,05	1,05	0,43	0,09
ΚΑΛΑΜΠΟΚΗΣ Α.Ε.	0,63	0,52	0,41	0,72	0,59	0,48	1,16	0,96	0,22	1,19	1,02	0,39	1,35	1,21	0,42	1,39	1,28	0,30
ΚΑΛΟΓΕΡΑΚΗ ΑΦΟΙ Α.Ε.Β.Ε.	0,85	0,40	0,06	0,91	0,73	0,01	0,87	0,41	0,01	0,87	0,74	0,02	0,88	0,44	0,01	1,00	0,38	0,01
ΚΡΕΜΕΛ Α.Ε.	0,71	0,62	0,01	0,71	0,44	0,01	0,80	0,63	0,05	0,86	0,75	0,05	0,72	0,60	0,01	0,66	0,53	0,01
ΠΛΥΜΑΚΗ ΑΦΟΙ Β.Ε.Κ.Ξ. Α.Ε.	0,79	0,52	0,19	0,93	0,54	0,37	1,02	0,71	0,33	0,99	0,71	0,10	1,10	0,74	0,02	1,04	0,62	0,02
	0,88	0,60	0,28	1,01	0,76	0,38	1,04	0,81	0,30	1,05	0,92	0,29	1,07	0,74	0,27	1,91	1,60	0,58

### ΟΝΟΜΑΣΤΙΚΗ ΡΕΥΣΤΟΤΗΤΑ

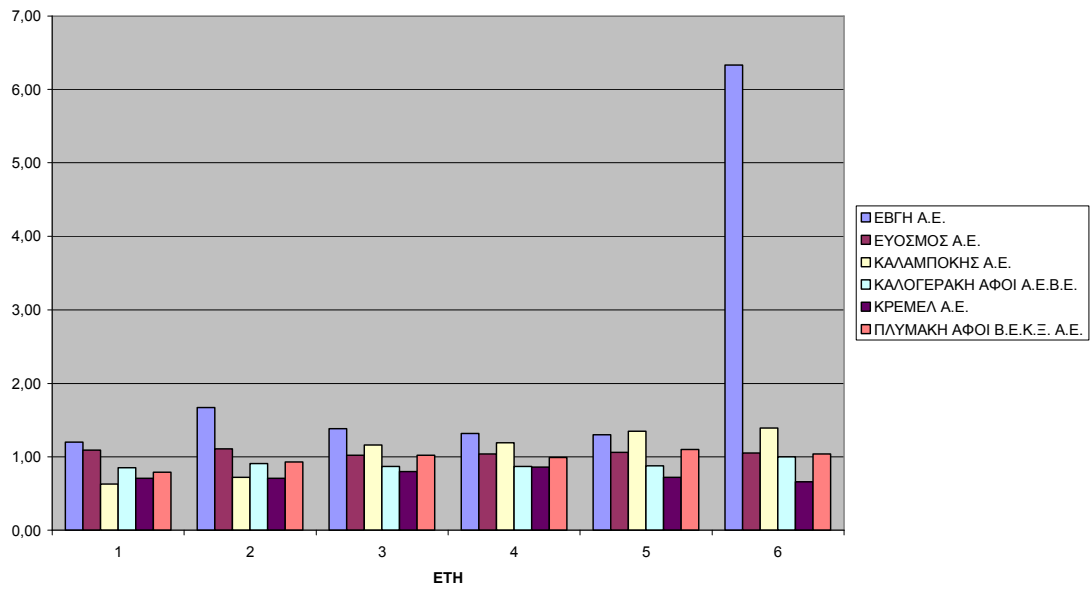

### ΠΡΑΓΜΑΤΙΚΗ ΡΕΥΣΤΟΤΗΤΑ

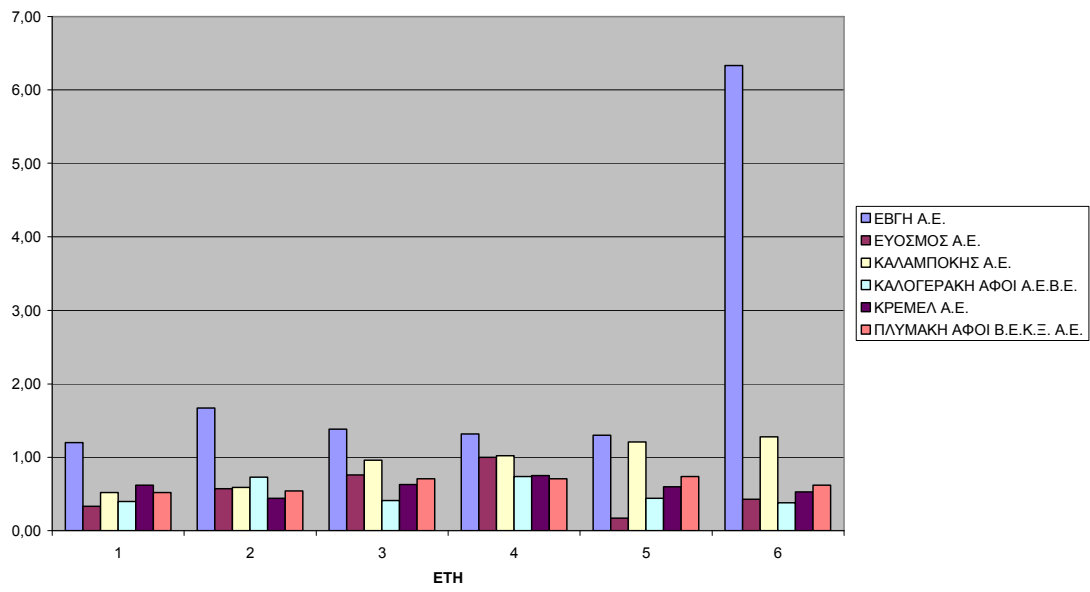

#### TAMEΙΑΚΗ ΡΕΥΣΤΟΤΗΤΑ

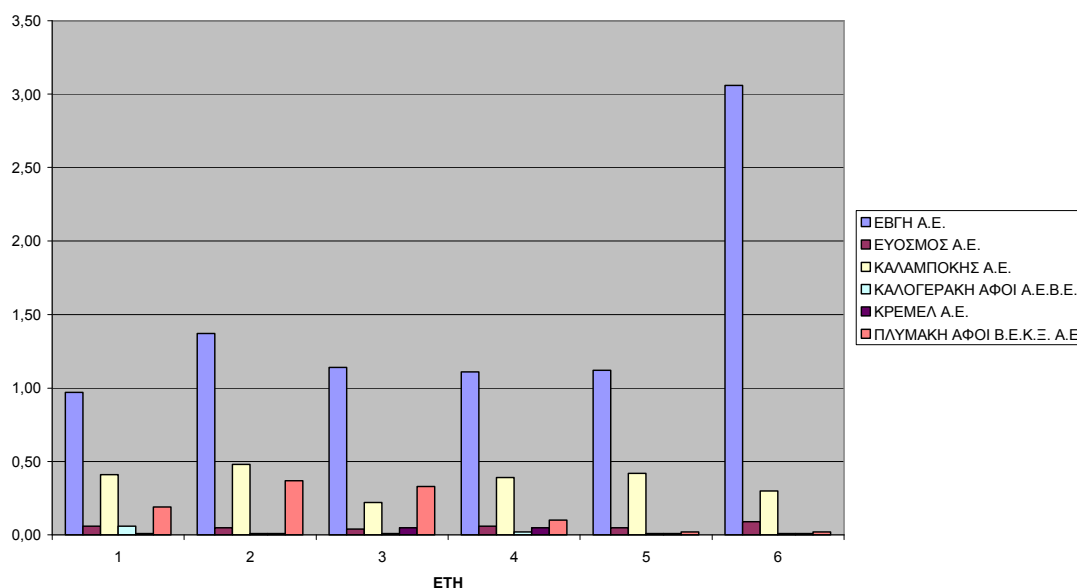

Η επιθυμία των εταιρειών είναι να έχουν υψηλούς δείκτες ρευστότητας. Δυστυχώς, εδώ δε συμβαίνει αυτό. Όλες οι εταιρείες έχουν υπερβολικά χαμηλό δείκτη ρευστότητας και για τις 3 κατηγορίες. Εξάιρεση, και πάλι, παρουσιάζει η εταιρεία EBGH A.E., χωρίς όμως και τα δικά της νούμερα να είναι πολύ ικανοποιητικά. Με διαφορετικά λόγια τα περιθώρια ασφαλείας που έχει η διοίκηση των εταιρειών προκειμένου να αντιμετωπίσει μια μη επιθυμητή εξέλιξη στη ροή των κεφαλαίων κίνησης, είναι ελάχιστα.

Πέρα από την EBGH A.E., και η εταιρεία ΚΑΛΑΜΠΟΚΗΣ Α.Ε. δείχνει να μπορεί να καλύψει τις υποχρεώσεις της. Όχι όμως στο ύψος που το καταφέρνει η πρώτη.

#### 4.5 Αριθμοδείκτες Δραστηριότητας

Όπως έχουμε προαναφέρει στο θεωρητικό μέρος της παρούσας εργασίας οι αριθμοδείκτες δραστηριότητας χωρίζονται σε υποκατηγορίες. Αυτές είναι:

##### 4.5.1 Αριθμοδείκτες Ταχύτητας Είσπραξης Απαιτήσεων

Ο αριθμοδείκτης αυτός κινείται ως ακολούθως για τις έξι εξεταζόμενες εταιρείες για την χρονική περίοδο 2001 – 2006.

ΑΡΙΘΜΟΔΕΙΚΤΗΣ ΤΑΧΥΤΗΤΑΣ ΕΙΣΠΡΑΞΗΣ ΑΠΑΙΤΗΣΩΝ

ΕΠΙΧΕΙΡΗΣΕΙΣ	2001		2002		2003		2004		2005		2006	
	ΑΡ.ΤΑΧ. ΕΙΣΠΡ.Α ΠΑΙΤΗΣΕ ΩΝ	ΧΡΟΝ.Π ΕΡΙΟΔ.	ΑΡ.ΤΑΧ. ΕΙΣΠΡ.Α ΠΑΙΤΗΣΕ ΩΝ	ΧΡΟΝ.Π ΕΡΙΟΔ.	ΑΡ.ΤΑΧ. ΕΙΣΠΡ.Α ΠΑΙΤΗΣΕ ΩΝ	ΧΡΟΝ.Π ΕΡΙΟΔ.	ΑΡ.ΤΑΧ. ΕΙΣΠΡ.Α ΠΑΙΤΗΣΕ ΩΝ	ΧΡΟΝ.Π ΕΡΙΟΔ.	ΑΡ.ΤΑΧ. ΕΙΣΠΡ.Α ΠΑΙΤΗΣΕ ΩΝ	ΧΡΟΝ.Π ΕΡΙΟΔ.	ΑΡ.ΤΑΧ. ΕΙΣΠΡ.Α ΠΑΙΤΗΣΕ ΩΝ	ΧΡΟΝ.Π ΕΡΙΟΔ.
ΕΒΓΗ Α.Ε.	6,20	59	6,10	60	5,81	63	5,49	66	0,30	1217	0,12	3042
ΕΥΟΣΜΟΣ Α.Ε.	11,67	31	22,92	16	24,14	15	6,59	55	14,58	25	15,42	24
ΚΑΛΑΜΠΟΚΗΣ Α.Ε.	12,58	29	13,36	27	3,72	98	2,66	137	2,58	141	2,21	165
ΚΑΛΟΓΕΡΑΚΗ ΑΦΟΙ Α.Ε.Β.Ε.	4,02	91	3,45	106	3,16	116	2,76	132	2,45	149	2,35	155
ΚΡΕΜΕΛ Α.Ε.	4,61	79	3,04	120	2,21	165	1,89	193	1,32	277	1,58	231
ΠΛΥΜΑΚΗ ΑΦΟΙ Β.Ε.Κ.Ξ. Α.Ε.	3,77	97	4,95	74	4,04	90	2,11	173	1,58	231	1,94	188
	7,14	51	8,97	41	7,18	51	3,58	102	3,80	96	3,94	93

ΑΡΙΘΜΟΔΕΙΚΤΗΣ ΤΑΧΥΤΗΤΑΣ ΕΙΣΠΡΑΞΗΣ ΑΠΑΙΤΗΣΩΝ

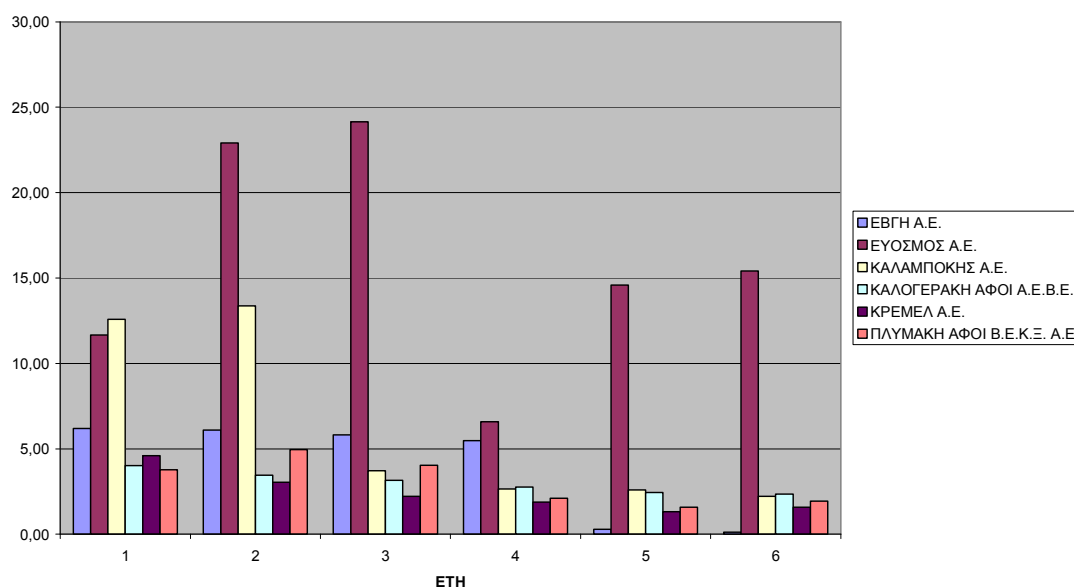

Η εταιρεία ΕΥΟΣΜΟΣ Α.Ε. είναι αυτή που έχει την καλύτερη πολιτική όσον αφορά την είσπραξη των απαιτήσεων της. Εισπράττει τις απαιτήσεις της ανά 38 μέρες κατά μέσο όρο. Αντίθετα οι εταιρείες ΚΡΕΜΕΛ Α.Ε. και ΚΑΛΟΓΕΡΑΚΗ ΑΦΟΙ Α.Ε. έχουν την χειρότερη πολιτική στο θέμα αυτό. Ο μέσος όρος είσπραξης ξεπερνάει τις 110 μέρες, περίπου. Τραγική, ας μας επιτραπεί η έκφραση, είναι η κατάσταση για την εταιρεία ΕΒΓΗ Α.Ε., για τις χρονιές 2005 και 2006.

#### 4.5.2 Αριθμοδείκτης Ταχύτητας Εξοφλήσεως Βραχυπρόθεσμων Υποχρεώσεων

Αντίστοιχα, ο Αριθμοδείκτης Ταχύτητας Εξοφλήσεως Βραχυπρόθεσμων Υποχρεώσεων κινείται ως ακολούθως:

ΑΡΙΘΜΟΔΕΙΚΤΗΣ ΤΑΧΥΤΗΤΑΣ ΕΞΟΦΛΗΣΕΩΣ ΒΡΑΧΥΠΡΟΘΕΣΜΩΝ ΥΠΟΧΡΕΩΣΕΩΝ

ΕΠΙΧΕΙΡΗΣΕΙΣ	2001		2002		2003		2004		2005		2006	
	ΑΡ.ΤΑΧ. ΕΞΟΦΛ. ΒΡΑΧΥΠΡ.ΥΠΟΧΡ.	ΧΡΟΝ.Π ΕΡΙΟΔ.	ΑΡ.ΤΑΧ. ΕΞΟΦΛ. ΒΡΑΧΥΠΡ.ΥΠΟΧΡ.	ΧΡΟΝ.Π ΕΡΙΟΔ.	ΑΡ.ΤΑΧ. ΕΞΟΦΛ. ΒΡΑΧΥΠΡ.ΥΠΟΧΡ.	ΧΡΟΝ.Π ΕΡΙΟΔ.	ΑΡ.ΤΑΧ. ΕΞΟΦΛ. ΒΡΑΧΥΠΡ.ΥΠΟΧΡ.	ΧΡΟΝ.Π ΕΡΙΟΔ.	ΑΡ.ΤΑΧ. ΕΞΟΦΛ. ΒΡΑΧΥΠΡ.ΥΠΟΧΡ.	ΧΡΟΝ.Π ΕΡΙΟΔ.	ΑΡ.ΤΑΧ. ΕΞΟΦΛ. ΒΡΑΧΥΠΡ.ΥΠΟΧΡ.	ΧΡΟΝ.Π ΕΡΙΟΔ.
ΕΒΓΗ Α.Ε.	--	--	--	--	--	--	--	--	--	--	--	--
ΕΥΟΣΜΟΣ Α.Ε.	3,18	115	3,83	95	4,63	79	1,60	228	2,47	148	1,92	190
ΚΑΛΑΜΠΟΚΗΣ Α.Ε.	1,90	192	1,65	221	1,40	261	1,45	252	1,31	279	1,37	266
ΚΑΛΟΓΕΡΑΚΗ ΑΦΟΙ Α.Ε.Β.Ε.	1,07	341	1,11	329	1,05	348	1,10	332	0,86	424	1,06	344
ΚΡΕΜΕΛ Α.Ε.	0,26	1404	1,42	257	0,95	384	1,02	358	0,88	415	0,86	424
ΠΛΥΜΑΚΗ ΑΦΟΙ Β.Ε.Κ.Ξ. Α.Ε.	1,31	279	0,93	392	1,07	341	0,80	456	0,93	392	1,17	312
	1,54	236	1,79	204	1,82	201	1,19	306	1,29	283	1,28	286

ΑΡΙΘΜΟΔΕΙΚΤΗΣ ΤΑΧΥΤΗΤΑΣ ΕΞΟΦΛΗΣΕΩΣ ΒΡΑΧΥΠΡΟΘΕΣΜΩΝ ΥΠΟΧΡΕΩΣΕΩΝ

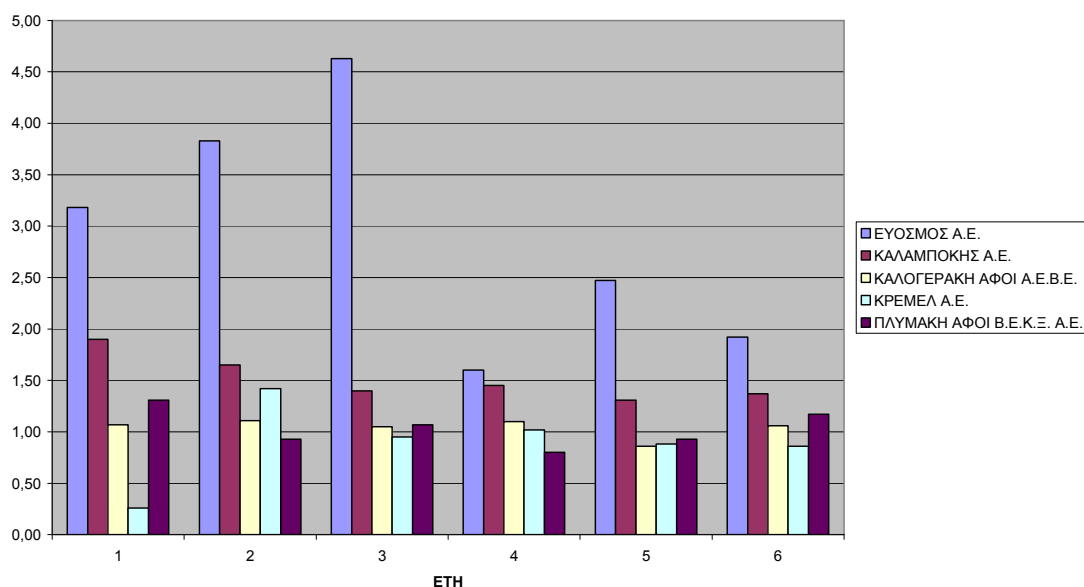

Εδώ δεν μπορούμε να υπολογίσουμε τον σχετικό αριθμοδείκτη για την εταιρεία ΕΒΓΗ Α.Ε., επειδή στις οικονομικές καταστάσεις που έχουμε στα χέρια μας δεν συμπεριλαμβάνονται οι σχετικές πληροφορίες για τις αγορές αποθεμάτων.

Η εταιρεία ΕΥΟΣΜΟΣ Α.Ε. είναι αυτή που έχει την καλύτερη πολιτική εξόφλησης βραχυπρόθεσμων υποχρεώσεων. Γενικά, οι εξεταζόμενες εταιρείες εισπράττουν γρηγορότερα και πληρώνουν αργότερα. Αυτό, παρά το γεγονός ότι και οι δύο πολιτικές ασκούνται με ιδιαίτερο αργό ρυθμό, είναι θετικό. Απλά θα πρέπει να προσέξουν η διαχείριση αυτή να γίνεται σε μικρότερο χρονικό διάστημα.



### 4.5.3 Αριθμοδείκτης Ταχύτητας Κυκλοφορίας Αποθεμάτων

Στο σημείο αυτό θα εξετάσουμε και πόσο τακτικά ανανεώνουν οι εξεταζόμενες εταιρείες τα αποθέματά τους. Και εδώ για την εταιρεία ΕΒΓΗ Α.Ε. δεν μπορούμε να κάνουμε υπολογισμούς. Τα αποτελέσματα είναι τα ακόλουθα:

	ΑΡΙΘΜΟΔΕΙΚΤΗΣ ΤΑΧΥΤΗΤΑΣ ΚΥΚΛΟΦΟΡΙΑΣ ΑΠΟΘΕΜΑΤΩΝ											
	2001		2002		2003		2004		2005		2006	
ΕΠΙΧΕΙΡΗΣΕΙΣ	ΑΡ.ΤΑΧ. ΚΥΚΛΟΦ. ΑΠΟΘΕΜΑΤΩΝ	ΧΡΟΝ.Π. ΕΡΙΟΔ.	ΑΡ.ΤΑΧ. ΚΥΚΛΟΦ. ΑΠΟΘΕΜΑΤΩΝ	ΧΡΟΝ.Π. ΕΡΙΟΔ.	ΑΡ.ΤΑΧ. ΚΥΚΛΟΦ. ΑΠΟΘΕΜΑΤΩΝ	ΧΡΟΝ.Π. ΕΡΙΟΔ.	ΑΡ.ΤΑΧ. ΚΥΚΛΟΦ. ΑΠΟΘΕΜΑΤΩΝ	ΧΡΟΝ.Π. ΕΡΙΟΔ.	ΑΡ.ΤΑΧ. ΚΥΚΛΟΦ. ΑΠΟΘΕΜΑΤΩΝ	ΧΡΟΝ.Π. ΕΡΙΟΔ.	ΑΡ.ΤΑΧ. ΚΥΚΛΟΦ. ΑΠΟΘΕΜΑΤΩΝ	ΧΡΟΝ.Π. ΕΡΙΟΔ.
ΕΒΓΗ Α.Ε.	--	--	--	--	--	--	--	--	--	--	--	--
ΕΥΟΣΜΟΣ Α.Ε.	4,27	85	4,53	81	5,84	63	2,07	176	4,64	79	2,38	153
ΚΑΛΑΜΠΟΚΗΣ Α.Ε.	8,06	45	7,74	47	8,42	43	7,95	46	8,30	44	11,18	33
ΚΑΛΟΓΕΡΑΚΗ ΑΦΟΙ Α.Ε.Β.Ε.	2,18	167	1,93	189	2,08	175	2,11	173	1,95	187	1,43	255
ΚΡΕΜΕΛ Α.Ε.	9,18	40	5,38	68	4,64	79	7,67	48	7,14	51	6,65	55
ΠΛΥΜΑΚΗ ΑΦΟΙ Β.Ε.Κ.Ε. Α.Ε.	5,63	65	2,57	142	2,86	128	2,87	127	2,66	137	2,67	137
	5,86	62	4,43	82	4,77	77	4,53	81	4,94	74	4,86	75

ΑΡΙΘΜΟΔΕΙΚΤΗΣ ΤΑΧΥΤΗΤΑΣ ΚΥΚΛΟΦΟΡΙΑΣ ΑΠΟΘΕΜΑΤΩΝ

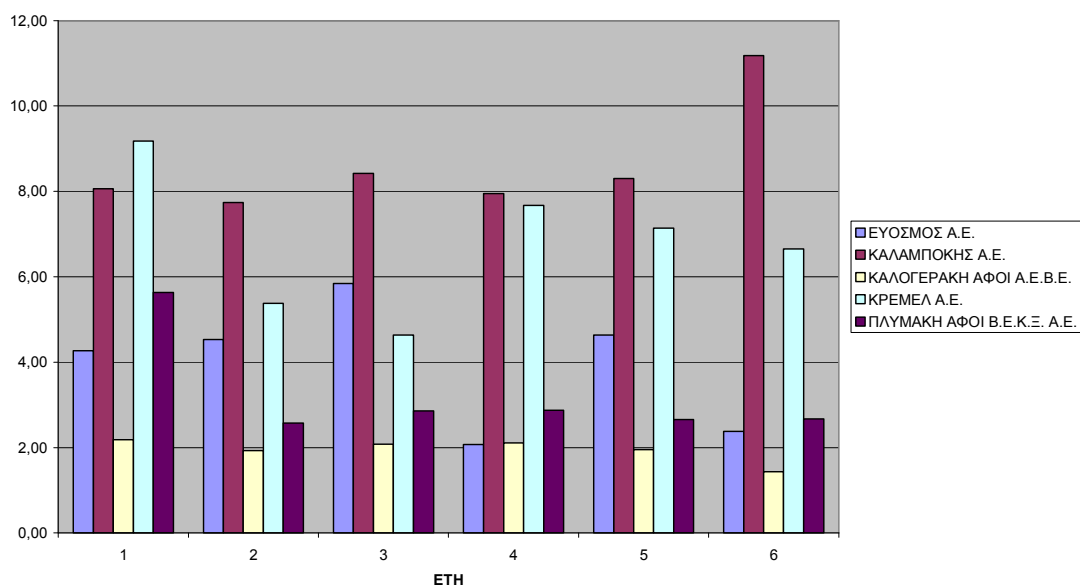

Η εταιρεία ΚΑΛΑΜΠΟΚΗΣ Α.Ε. είναι αυτή που έχει την καλύτερη ταχύτητα κυκλοφορίας αποθεμάτων. Άλλωστε τα γαλακτοκομικά προϊόντα είναι πιο ευπαθή, οπότε και πρέπει σε τακτά χρονικά διαστήματα να ανανεώνονται. Αντίθετα, η εταιρεία ΚΑΛΟΓΕΡΑΚΗΣ ΑΦΟΙ Α.Ε. δεν είναι και τόσο τακτική. Οι μέσοι όροι του κάδου οφείλουμε να πούμε ότι είναι αρκετά ικανοποιητικοί.

#### 4.5.4 Αριθμοδείκτης Ταχύτητας Κυκλοφορίας Ενεργητικού

Ο Αριθμοδείκτης Ταχύτητας Κυκλοφορίας Ενεργητικού εξαρτάται από τις καθαρές πωλήσεις και το σύνολο του ενεργητικού της κάθε εταιρείας. Αναλυτικά, έχουμε:

ΑΡΙΘΜΟΔΕΙΚΤΗΣ ΤΑΧΥΤΗΤΑΣ ΚΥΚΛΟΦΟΡΙΑΣ ΕΝΕΡΓΗΤΙΚΟΥ

ΕΠΙΧΕΙΡΗΣΕΙΣ	2001	2002	2003	2004	2005	2006
ΕΒΓΗ Α.Ε.	0,04	0,04	0,05	0,04	0,05	0,03
ΕΥΟΣΜΟΣ Α.Ε.	2,37	3,13	3,25	1,15	1,49	1,65
ΚΑΛΑΜΠΟΚΗΣ Α.Ε.	1,02	1,14	0,79	0,88	0,81	0,96
ΚΑΛΟΓΕΡΑΚΗ ΑΦΟΙ Α.Ε.Β.Ε.	0,70	0,71	0,76	0,74	0,77	0,63
ΚΡΕΜΕΛ Α.Ε.	0,82	0,83	0,74	0,87	0,72	0,83
ΠΛΥΜΑΚΗ ΑΦΟΙ Β.Ε.Κ.Ξ. Α.Ε.	0,82	0,77	0,74	0,83	0,76	0,93
	0,96	1,10	1,06	0,75	0,77	0,84

ΑΡΙΘΜΟΔΕΙΚΤΗΣ ΤΑΧΥΤΗΤΑΣ ΚΥΚΛΟΦΟΡΙΑΣ ΕΝΕΡΓΗΤΙΚΟΥ

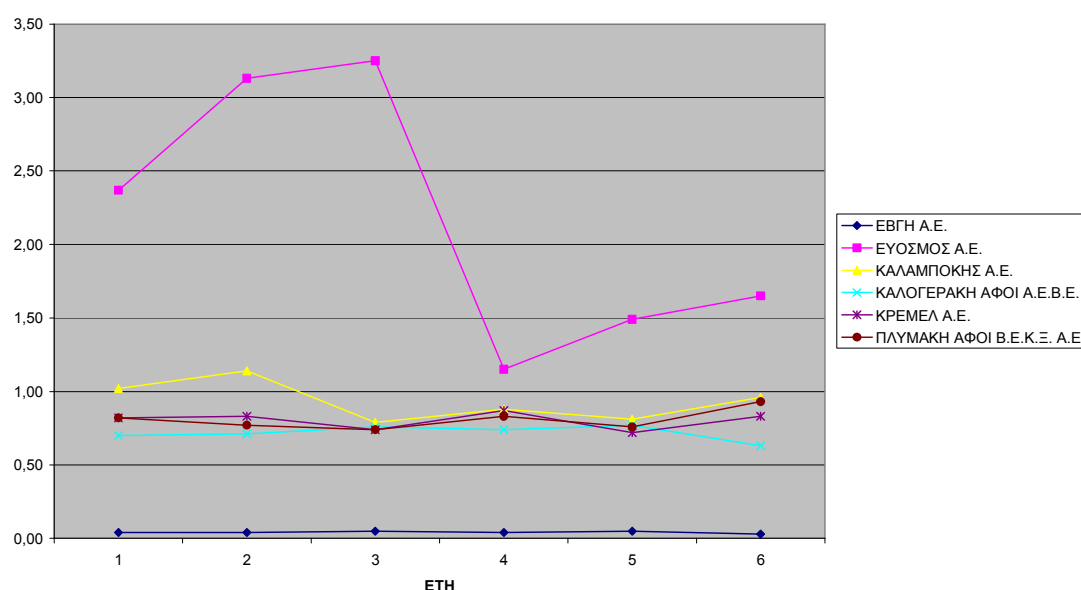

Ο αριθμοδείκτης αυτός μας δείχνει κατά πόσο η κάθε εταιρεία υπερεπενδύει ή όχι κεφαλαίων. Όσο πιο υψηλός είναι ο δείκτης τόσο πιο εντατικά χρησιμοποιεί τα περιουσιακά της στοιχεία μια επιχείρηση. Αντίθετα, όταν ο δείκτης είναι χαμηλός είναι ένδειξη μη εντατικής χρησιμοποίησης.

Το μεγαλύτερο πρόβλημα φαίνεται να το έχει η εταιρεία ΕΒΓΗ Α.Ε.. Η εταιρεία αυτή θα πρέπει να προβεί είτε σε αύξηση του βαθμού χρησιμοποίησης των περιουσιακών της στοιχείων, είτε σε ρευστοποίηση μέρους αυτών. Αντίθετα, η

εταιρεία ΕΥΟΣΜΟΣ Α.Ε. δείχνει να έχει την καλύτερη αντιμετώπιση και πολιτική στο θέμα αυτό.

#### 4.5.5 Αριθμοδείκτης Ταχύτητας Κυκλοφορίας Παγίων

Τελευταίος αριθμοδείκτης της κατηγορίας των αριθμοδεικτών Δραστηριότητας, είναι ο Αριθμοδείκτης Ταχύτητας Κυκλοφορίας Παγίων. Ο αριθμοδείκτης αυτός μας δείχνει το βαθμό χρησιμοποίησης των παγίων στοιχείων της εταιρείας. Επειδή πρόκειται κατά βάση για βιομηχανικές επιχειρήσεις, το λογικό είναι να έχουν υψηλό το δείκτη αυτόν. Για να δούμε τα αποτελέσματα:

ΑΡΙΘΜΟΔΕΙΚΤΗΣ ΤΑΧΥΤΗΤΑΣ ΚΥΚΛΟΦΟΡΙΑΣ ΠΑΓΙΩΝ

ΕΠΙΧΕΙΡΗΣΕΙΣ	2001	2002	2003	2004	2005	2006
ΕΒΓΗ Α.Ε.	0,03	0,03	0,03	0,03	0,03	0,04
ΕΥΟΣΜΟΣ Α.Ε.	3,81	4,18	5,22	1,83	3,02	3,27
ΚΑΛΑΜΠΟΚΗΣ Α.Ε.	0,84	0,92	0,58	0,58	0,79	0,76
ΚΑΛΟΓΕΡΑΚΗ ΑΦΟΙ Α.Ε.Β.Ε.	1,11	1,15	1,33	1,43	1,44	1,25
ΚΡΕΜΕΛ Α.Ε.	1,31	1,37	1,46	1,95	1,77	1,41
ΠΛΥΜΑΚΗ ΑΦΟΙ Β.Ε.Κ.Ξ. Α.Ε.	1,01	1,93	3,28	3,78	3,75	4,98
	1,35	1,60	1,98	1,60	1,80	1,95

ΑΡΙΘΜΟΔΕΙΚΤΗΣ ΤΑΧΥΤΗΤΑΣ ΚΥΚΛΟΦΟΡΙΑΣ ΠΑΓΙΩΝ

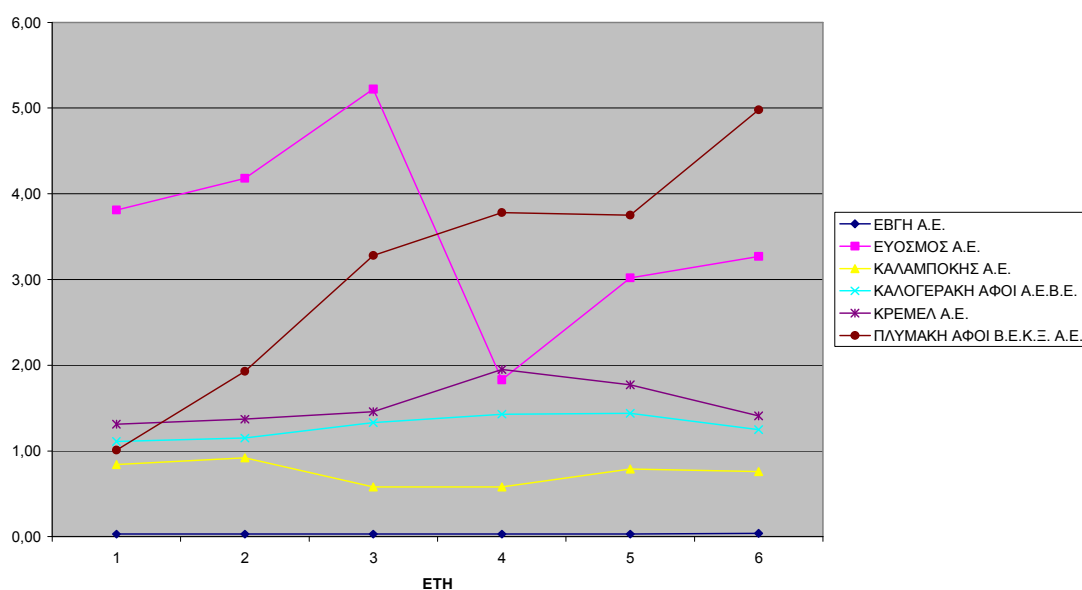

Από όλες τις εταιρείες την καλύτερη ανοδική πρόοδο φαίνεται να την έχει η εταιρεία ΠΛΥΜΑΚΗ ΑΦΟΙ Β.Ε.Κ.Ξ. Α.Ε.. Η πορεία της δείχνει καθώς περνούν τα χρόνια ότι γνωρίζει καλά πώς να αξιοποιεί τα πάγια στοιχεία της. Και πάλι η εταιρεία ΕΒΓΗ Α.Ε. έχει την χειρότερη πορεία.

## ΚΕΦΑΛΑΙΟ 5<sup>ο</sup>:

### ΑΝΑΛΥΣΗ ΑΡΙΘΜΟΔΕΙΚΤΩΝ ΤΟΥ ΚΛΑΔΟΥ

#### **5.1 Συμπεράσματα για τον Κλάδο Γαλακτοκομικών Προϊόντων στην Κρήτη**

Μετά την αναλυτική παρουσίαση των αριθμοδεικτών ανά εταιρεία, μπορούμε να παρουσιάσουμε και τους αριθμοδείκτες για τον κλάδο των Γαλακτοκομικών Προϊόντων στην περιοχή της Κρήτης, και να πούμε τα συμπεράσματα μας. Στη συνέχεια βλέπουμε τους συγκεντρωτικούς πίνακες και τα σχετικά σχεδιαγράμματα:

ΚΛΑΔΟΣ ΓΑΛΑΚΤΟΚΟΜΙΚΩΝ ΠΡΟΙΟΝΤΩΝ							
ΑΡΙΘΜΟΔΕΙΚΤΕΣ		2001	2002	2003	2004	2005	2006
ΠΕΡΙΟΥΣΙΑΚΗΣ ΔΙΑΡΘΡΩΣΗΣ ΕΝΕΡΓΗΤΙΚΟΥ	ΠΑΓΙΟΠΟΙΗΣΗΣ	52,45%	48,28%	42,38%	40,46%	36,49%	30,17%
	ΚΥΚΛΟΦΟΡΟΥΝ ΕΝΕΡΓΗΤΙΚΟ	36,40%	56,29%	55,41%	57,70%	61,23%	68,18%
	ΣΧΕΣΕΙΣ ΠΑΓΙΩΝ ΠΡΟΣ ΚΥΚΛΟΦΟΡΟΥΝ	4,82	4,27	3,19	3,69	2,95	0,49
ΠΕΡΙΟΥΣΙΑΚΗΣ ΔΙΑΡΘΡΩΣΗΣ ΚΕΦΑΛΑΙΟΥ	ΟΙΚΟΝΟΜΙΚΗΣ ΑΥΤΟΝΟΜΙΑΣ	41,47%	40,31%	34,84%	33,61%	31,83%	30,72%
	ΠΙΕΣΕΩΣ ΞΕΝΟΥ ΚΕΦΑΛΑΙΟΥ	58,21%	59,25%	64,07%	66,04%	67,91%	69,01%
	ΔΑΝΕΙΑΚΗΣ ΕΠΙΒΑΡΥΝΣΗΣ	5,29	6,62	4,12	4,44	3,73	1,99
ΚΕΡΔΟΦΟΡΙΑ ΕΠΙΧΕΙΡΗΣΗΣ	ΑΠΟΔΟΤΙΚΟΤΗΤΑ ΜΙΚΤΟΥ ΚΕΡΔΟΥΣ	30,98%	34,02%	29,30%	29,27%	30,68%	30,40%
	ΑΠΟΔΟΤΙΚΟΤΗΤΑ ΚΑΘΑΡΟΥ ΚΕΡΔΟΥΣ	12,69%	12,56%	12,89%	11,43%	12,66%	96,97%
ΑΠΟΔΟΤΙΚΟΤΗΤΑ ΕΠΙΧΕΙΡΗΣΗΣ	ΑΠΟΔΟΤΙΚΟΤΗΤΑ ΙΔΙΩΝ ΚΕΦΑΛΑΙΩΝ	-1,96%	-1,12%	-5,81%	-9,15%	-0,50%	1,89%
	ΑΠΟΣΟΤΙΚΟΤΗΤΑ ΣΥΝΟΛΙΚΩΝ ΚΕΦΑΛΑΙΩΝ	-0,36%	0,24%	-0,41%	-0,95%	0,62%	2,84%
	ΟΙΚΟΝΟΜΙΚΗΣ ΜΟΧΛΕΥΣΗΣ	5,50%	-4,63%	14,04%	9,68%	-0,79%	0,67%
ΡΕΥΣΤΟΤΗΤΑ ΕΠΙΧΕΙΡΗΣΗΣ	ΟΝΟΜΑΣΤΙΚΗ ΡΕΥΣΤΟΤΗΤΑ	0,88	1,01	1,04	1,05	1,07	1,91
	ΠΡΑΓΜΑΤΙΚΗ ΡΕΥΣΤΟΤΗΤΑ	0,60	0,76	0,81	0,92	0,74	1,60
	ΤΑΜΕΙΑΚΗ ΡΕΥΣΤΟΤΗΤΑ	0,28	0,38	0,30	0,29	0,27	0,58
ΤΑΧΥΤΗΤΑΣ ΕΙΣΠΡΑΞΗΣ ΑΠΑΙΤΗΣΕΩΝ	ΤΑΧΥΤΗΤΑ ΕΙΣΠΡΑΞΗΣ ΑΠΑΙΤΗΣΕΩΝ	7,14	8,97	7,18	3,58	3,80	3,94
	ΧΡΟΝΙΚΗ ΠΕΡΙΟΔΟ	51	41	51	102	96	93
ΤΑΧΥΤΗΤΑ ΕΞΟΦΛΗΣΕΩΣ ΒΡΑΧΥΠΡΟΘΕΣΜΩΝ ΥΠΟΧΡΕΩΣΕΩΝ	ΤΑΧΥΤΗΤΑ ΕΞΟΦΛΗΣΕΩΣ ΒΡΑΧΥΠΡΟΘΕΣΜΩΝ ΥΠΟΧΡΕΩΣΕΩΝ	1,54	1,79	1,82	1,19	1,29	1,28
	ΧΡΟΝΙΚΗ ΠΕΡΙΟΔΟ	236	204	102	306	283	286
ΤΑΧΥΤΗΤΑ ΚΥΚΛΟΦΟΡΙΑΣ ΑΠΟΘΕΜΑΤΩΝ	ΤΑΧΥΤΗΤΑ ΚΥΚΛΟΦΟΡΙΑΣ ΑΠΟΘΕΜΑΤΩΝ	5,86	4,43	4,77	4,53	4,94	4,86
	ΧΡΟΝΙΚΗ ΠΕΡΙΟΔΟ	62	82	77	81	74	75
ΤΑΧΥΤΗΤΑ ΚΥΚΛΟΦΟΡΙΑΣ ΕΝΕΡΓΗΤΙΚΟΥ		60,59	57,03	40,63	83,05	77,17	77,35
ΤΑΧΥΤΗΤΑ ΚΥΚΛΟΦΟΡΙΑΣ ΠΑΓΙΩΝ		69,50	65,04	46,20	96,30	89,40	89,58

### ΑΡΙΘΜΟΔΕΙΚΤΕΣ ΠΕΡΙΟΥΣΙΑΚΗΣ ΔΙΑΘΡΩΣΗΣ ΕΝΕΡΓΗΤΙΚΟΥ

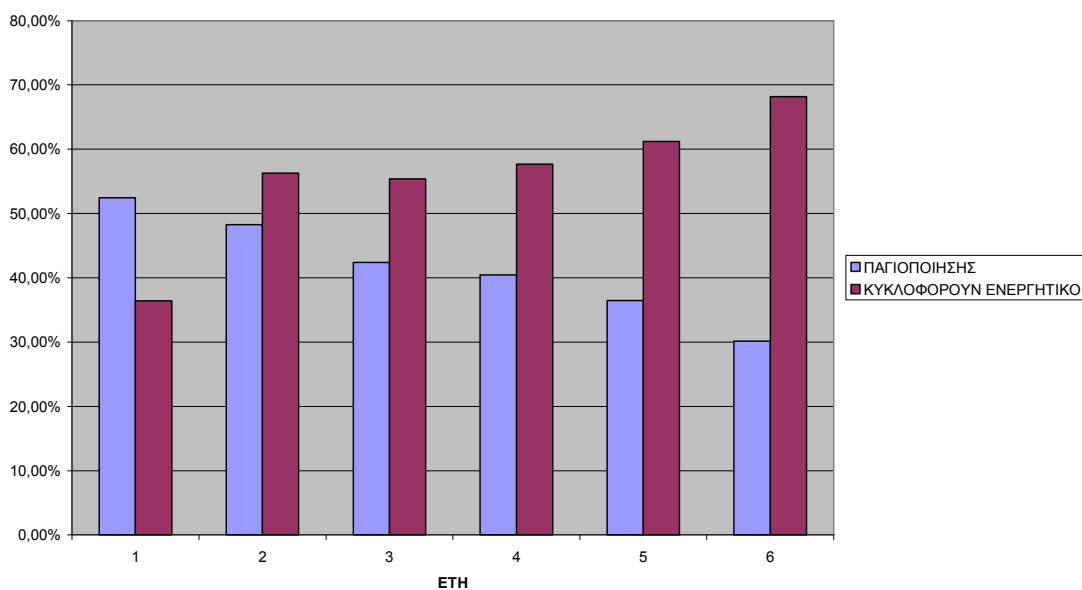

### ΣΧΕΣΕΙΣ ΠΑΓΙΩΝ ΠΡΟΣ ΚΥΚΛΟΦΟΡΟΥΝ

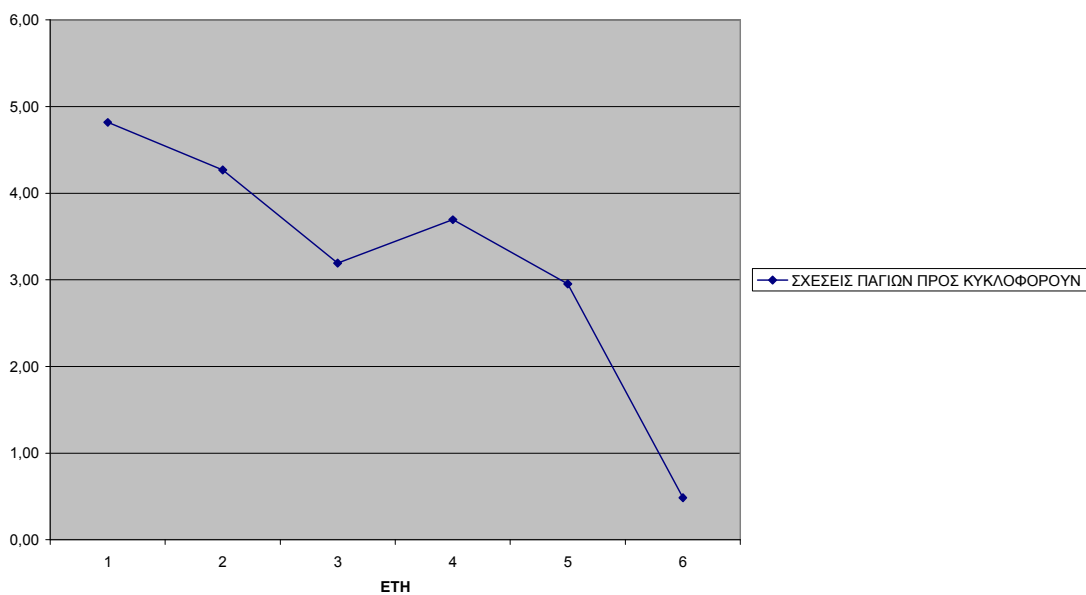

Αναλαμβάνοντας αυτήν την εργασία είχαμε στο μυαλό μας ότι, έχουμε να κάνουμε με βιομηχανικές εταιρείες, υπολογίζοντας τους αριθμοδείκτες καταλήγουμε στο συμπέρασμα ότι, έχουμε να κάνουμε με εμπορικές εταιρείες. Αυτό άλλωστε δείχνει και το σχεδιάγραμμα με τους αριθμοδείκτες περιουσιακής διάθρωσης του κλάδου. Και μάλιστα καθώς περνάνε τα χρόνια αυτό γίνεται περισσότερο αισθητό.

### ΑΡΙΘΜΟΔΕΙΚΤΗΣ ΠΕΡΙΟΥΣΙΑΚΗΣ ΔΙΑΡΘΡΩΣΗΣ ΚΕΦΑΛΑΙΟΥ

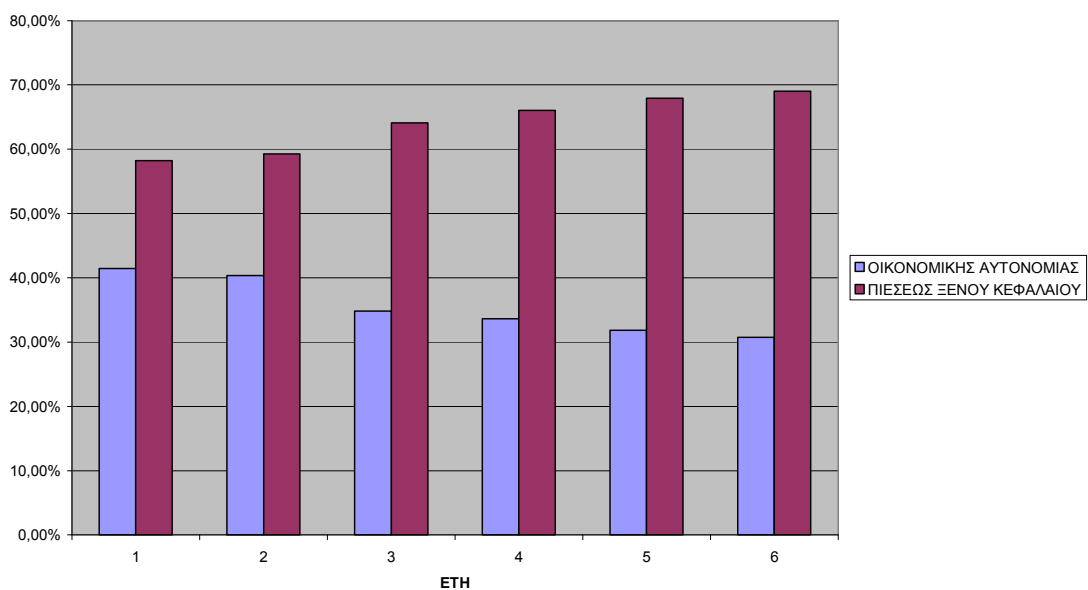

### ΔΑΝΕΙΑΚΗΣ ΕΠΙΒΑΡΥΝΣΗΣ

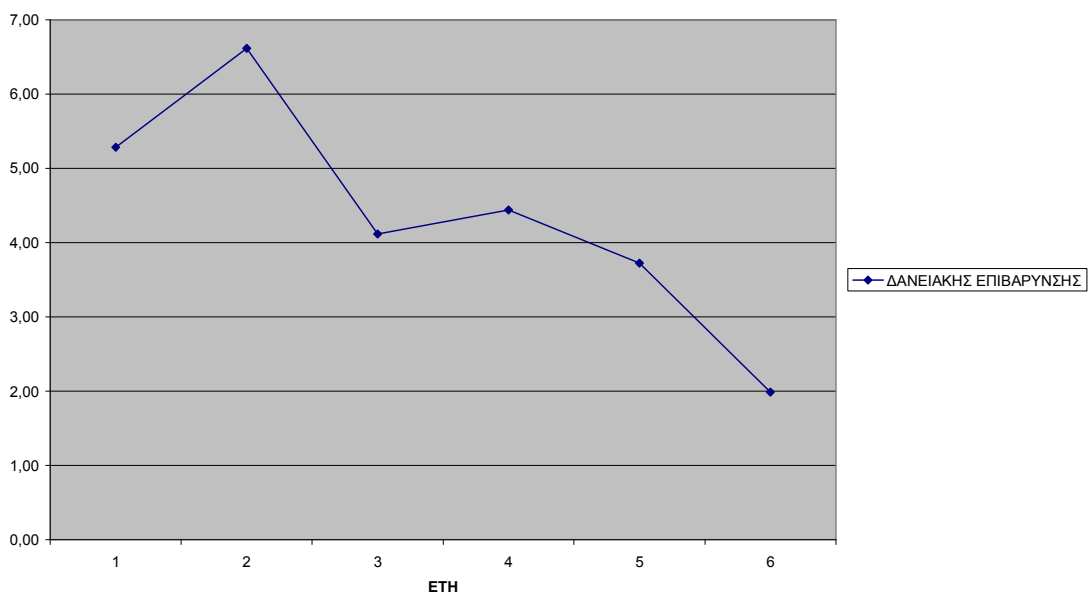

Δυστυχώς, παρατηρώντας τα σχεδιαγράμματα ο κλάδος δεν έχει πολύ αυτονομία. Βασίζεται κατά βάση στους προμηθευτές και έχει υψηλά ποσά υποχρεώσεων.



### ΚΕΡΔΟΦΟΡΙΑ ΕΠΙΧΕΙΡΗΣΗΣ

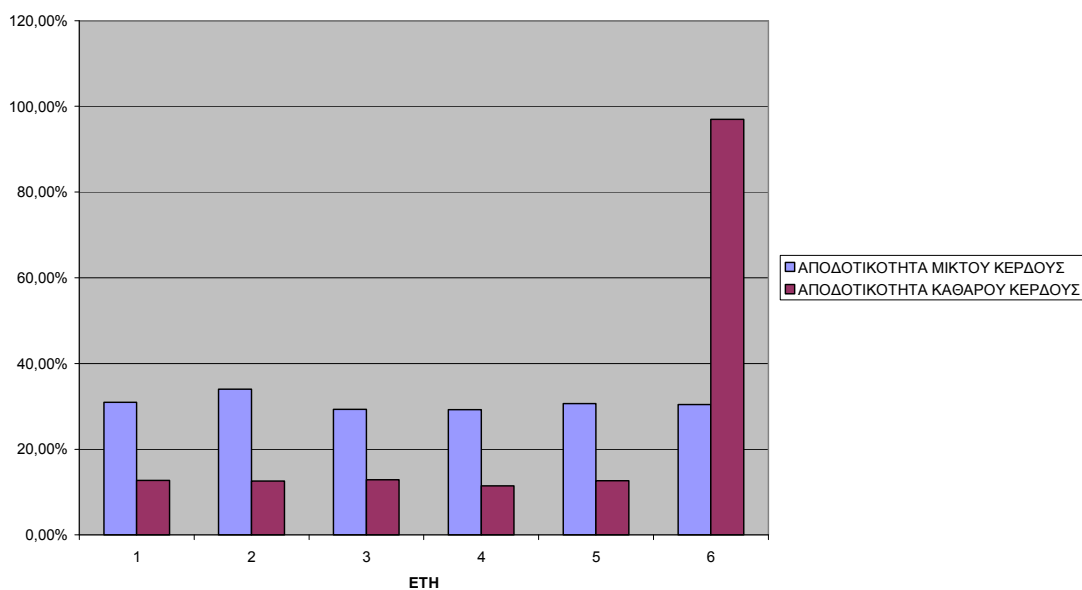

Μόνο το τελευταίο έτος φαίνεται να υπάρχει στον κλάδο αισθητή βελτίωση για τα κέρδη του. Είναι ένας δείκτης ότι όσο πιο ψηλά ποσοστά έχει τόσο το καλύτερο.

### ΑΠΟΔΟΤΙΚΟΤΗΤΑ ΕΠΙΧΕΙΡΗΣΗΣ

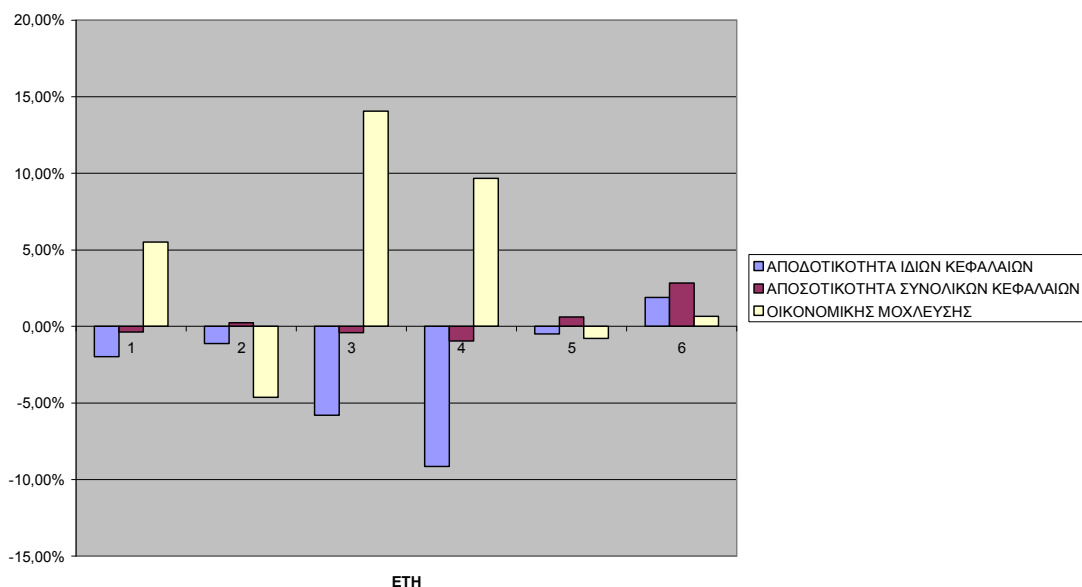

Ο δείκτης αυτός μας δείχνει πόσο αποδοτικά λειτουργεί ο κλάδος με την πάροδο των χρόνων. Δυστυχώς τα πράγματα δεν είναι ευχάριστα για τον κλάδο. Και οι τρεις αριθμοδείκτες αυτής της κατηγορίας αριθμοδεικτών κινούνται γύρω στο

0,00%. Ο κλάδος δεν διαθέτει κερδοφόρα δυναμικότητα. Δεν φαίνεται να έχει επιτύχει τον σκοπό της. Ο δείκτης οικονομικής μόχλευσης του κλάδου είναι κάτω της μονάδας, οπότε είναι έντονη η επίδραση των ξένων κεφαλαίων στον κλάδο.

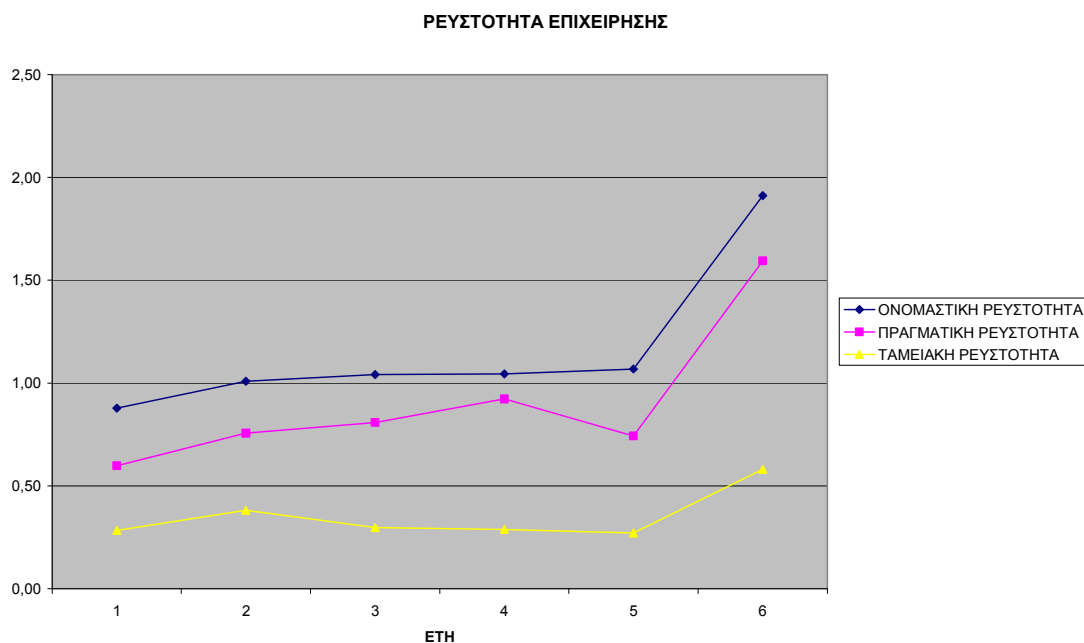

Ο κλάδος φαίνεται στον τομέα της ρευστότητας να βελτιώνεται κατά την τελευταία εξεταζόμενη διετία. Ιδιαίτερο ενδιαφέρον από τους τρεις αριθμοδείκτες έχει αυτός της Πραγματικής Ρευστότητας, ο οποίος ευτυχώς δείχνει αισθητή άνοδο το 2006.

### ΑΡΙΘΜΟΔΕΙΚΤΕΣ ΔΡΑΣΤΗΡΙΟΤΗΤΑΣ

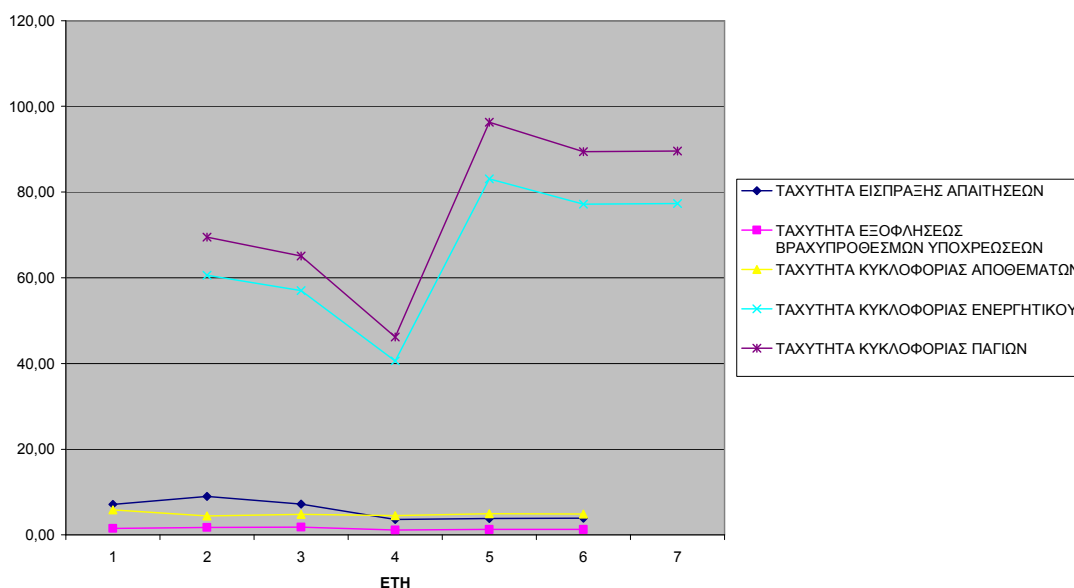

### ΑΡΙΘΜΟΔΕΙΚΤΕΣ ΔΡΑΣΤΗΡΙΟΤΗΤΑΣ-ΧΡΟΝΙΚΗ ΠΕΡΙΟΔΟΣ ΑΝΑΝΕΩΣΗΣ

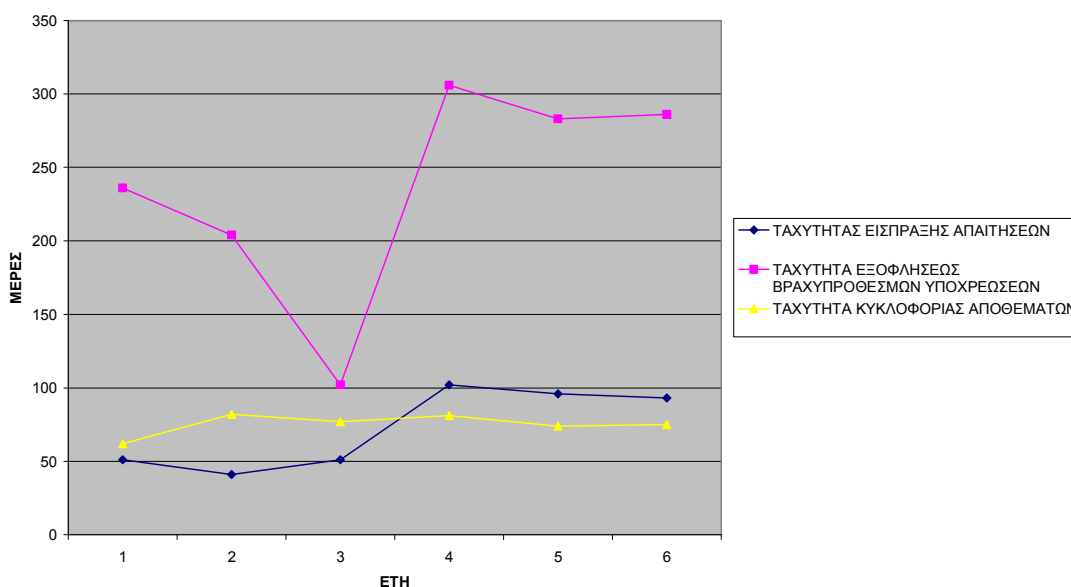

Ο κλάδος φαίνεται να εισπράττει γρηγορότερα έναντι των πληρωμών του. Όμως, και πάλι το χρονικό διάστημα και της εισπράξης και της πληρωμής, γίνονται σε μεγάλα χρονικά διαστήματα κάτι το οποίο δεν ευνοεί την οικονομική πρόοδο του κλάδου.

Επίσης, τα αποθέματα ανανεώνονται σε μεγάλο χρονικό διάστημα, αν λάβει κανείς υπόψη, ότι εξετάζουμε έναν πολύ ευπαθή από άποψη αποθεμάτων κλάδο. Τα γαλακτοκομικά προϊόντα πρέπει να ανανεώνονται σε μικρά τακτικά διαστήματα.

# ΠΑΡΑΡΤΗΜΑ Α

## ΟΙΚΟΝΟΜΙΚΕΣ ΚΑΤΑΣΤΑΣΕΙΣ ΤΩΝ ΕΞΕΤΑΖΟΜΕΝΩΝ ΕΤΑΙΡΕΙΩΝ

## 1. ΕΒΓΗ Α.Ε.

### ΤΑΥΤΟΤΗΤΑ ΕΤΑΙΡΙΑΣ

#### ΕΒΓΗ Α.Ε. ΒΙΟΜΗΧΑΝΙΑ ΓΑΛΑΚΤΟΣ

Α.Φ.Μ.	ΑΡ.Μ.Α.Ε.	ΕΤΟΣ ΙΔΡ.	ΑΡ. ΥΠΑΛ.	EMAIL
094004477	11296/70/Β/86/9	1961	-	-

#### ΣΤΟΙΧΕΙΑ ΕΠΙΚΟΙΝΩΝΙΑΣ

**ΈΔΡΑ**  
Ηράκλειο, Ηράκλειο

#### ΔΡΑΣΤΗΡΙΟΤΗΤΕΣ

ΣΤΑΚΟΔ	ΔΡΑΣΤΗΡΙΟΤΗΤΑ
155.1	Λειτουργία γαλακτοκομείων και τυροκομία

#### ΜΕΛΗ Δ.Σ - ΣΤΕΛΕΧΗ

ΟΝΟΜΑΤΕΠΩΝΥΜΟ	ΘΕΣΗ / ΤΙΤΛΟΣ
Σμπώκος Νικόλαος	Πρόεδρος ΔΣ
Σμπώκος Β. Ιωάννης	Διευθύνων Σύμβουλος
Ξυλούρης Νικόλαος	Λογιστής

Με το παρόν σας παρέχεται το δικαίωμα χρήσης της παρούσας εκθέσεως και σε καμία περίπτωση δεν αποκτάτε κανένα άλλο δικαίωμα (ενδεικτικά αναφέρονται εμπραγμάτα ή ενοχικά δικαιώματα ή δικαιώματα πνευματικής ή βιομηχανικής ιδιοκτησίας) επί της εκθέσεως ταύτης. Η έκθεση δεν μπορεί να μεταβιβασθεί με κανένα τρόπο σε τρίτους. Οι πληροφορίες, που εμπεριέχονται στην παρούσα έκθεση, δίδονται «ως έχουν» χωρίς κανενός είδους εγγύηση, ρητή ή σιωπηρή, σχετικά με την ορθότητα, πληρότητα, ακεραιότητα ή καταλληλότητα κάθε πληροφορίας που βρίσκεται στην έκθεση. Σε καμία περίπτωση η Hellastat A.E. δεν ευθύνεται έναντι σας ή οποιοδήποτε τρίτου για καμία τυχούσα θετική ή αποθετική, περιουσιακή ή μη, άμεση ή έμμεση ζημία προκληθείσα είτε από τη χρήση, είτε από τη για οποιοδήποτε λόγο αδυναμία χρήσης της εκθέσεως ακόμα και αν η Hellastat A.E. είναι προηγουμένως εις γνώση με οποιοδήποτε τρόπο της πιθανότητας προκλήσεως τέτοιας ζημίας, είτε εξαιτίας εγέρσεως όποιας απαίτησης από τρίτο.

Τελευταία Ενημέρωση: 17/5/2008

© 2007 Hellastat A.E. - Με επιφύλαξη παντός δικαιώματος.

ΟΙΚΟΝΟΜΙΚΕΣ ΚΑΤΑΣΤΑΣΕΙΣ		2007	2006	2005	2004	2003	2002	2001	2000
ΕΝΕΡΓΗΤΙΚΟ									
<b>Β. ΕΞΟΔΑ ΕΓΚΑΤΑΣΤΑΣΕΩΣ</b>									
4. Λοιπά έξοδα εγκαταστάσεων				7.880,07	7.880,07	7.880,07	7.880,07	7.880,06	7.880,06
Αποβέσεις				7.880,06	7.880,06	7.880,06	7.880,06	7.880,06	7.880,06
Καθαρή Αξία				0,01	0,01	0,01	0,01	0,01	0,01
<b>ΣΥΝΟΛΟ ΕΞΟΔΩΝ ΕΓΚΑΤΑΣΤΑΣΕΩΣ</b>				<b>7.880,07</b>	<b>7.880,07</b>	<b>7.880,07</b>	<b>7.880,07</b>	<b>7.880,06</b>	<b>7.880,06</b>
<b>ΑΠΟΒΕΣΕΙΣ</b>				<b>7.880,06</b>	<b>7.880,06</b>	<b>7.880,06</b>	<b>7.880,06</b>	<b>7.880,06</b>	<b>7.880,06</b>
<b>ΚΑΘΑΡΗ ΑΞΙΑ</b>				<b>0,01</b>	<b>0,01</b>	<b>0,01</b>	<b>0,01</b>	<b>0,01</b>	<b>0,01</b>
<b>Γ. ΠΑΓΙΟ ΕΝΕΡΓΗΤΙΚΟ</b>									
<b>II. ΕΝΣΩΜΑΤΕΣ ΑΚΙΝΗΤΟΠΟΙΗΣΕΙΣ</b>									
1. Γήπεδα - ακρότητα	466.565,76	466.565,76	752.906,30	752.906,30	586.918,36	586.918,36	586.918,36	586.918,36	586.918,36
3. Κτίρια και τεχνικά έργα	242.736,28	242.736,28	318.299,03	318.299,03	318.299,03	318.299,03	318.299,02	318.299,02	318.299,02
Αποβέσεις	242.736,27	242.736,27	318.299,02	318.299,02	318.299,02	318.299,02	318.299,02	318.299,02	318.299,02
Καθαρή Αξία	0,01	0,01	0,01	0,01	0,01	0,01	0,01	0,00	0,00
<b>ΣΥΝΟΛΟ ΕΝΣΩΜΑΤΩΝ ΑΚΙΝΗΤΟΠΟΙΗΣΕΩΝ</b>	<b>709.302,04</b>	<b>709.302,04</b>	<b>1.071.205,33</b>	<b>1.071.205,33</b>	<b>905.217,39</b>	<b>905.217,39</b>	<b>905.217,39</b>	<b>905.217,39</b>	<b>905.217,39</b>
<b>ΑΠΟΒΕΣΕΙΣ</b>	<b>242.736,27</b>	<b>242.736,27</b>	<b>318.299,02</b>	<b>318.299,02</b>	<b>318.299,02</b>	<b>318.299,02</b>	<b>318.299,02</b>	<b>318.299,02</b>	<b>318.299,02</b>
<b>ΚΑΘΑΡΗ ΑΞΙΑ</b>	<b>466.565,77</b>	<b>466.565,77</b>	<b>752.906,31</b>	<b>752.906,31</b>	<b>586.918,37</b>	<b>586.918,37</b>	<b>586.918,37</b>	<b>586.918,37</b>	<b>586.918,37</b>
<b>ΣΥΝΟΛΟ ΑΚΙΝΗΤΟΠΟΙΗΣΕΩΝ</b>	<b>709.302,04</b>	<b>709.302,04</b>	<b>1.071.205,33</b>	<b>1.071.205,33</b>	<b>905.217,39</b>	<b>905.217,39</b>	<b>905.217,39</b>	<b>905.217,39</b>	<b>905.217,39</b>
<b>ΑΠΟΒΕΣΕΙΣ</b>	<b>242.736,27</b>	<b>242.736,27</b>	<b>318.299,02</b>	<b>318.299,02</b>	<b>318.299,02</b>	<b>318.299,02</b>	<b>318.299,02</b>	<b>318.299,02</b>	<b>318.299,02</b>
<b>ΚΑΘΑΡΗ ΑΞΙΑ</b>	<b>466.565,77</b>	<b>466.565,77</b>	<b>752.906,31</b>	<b>752.906,31</b>	<b>586.918,37</b>	<b>586.918,37</b>	<b>586.918,37</b>	<b>586.918,37</b>	<b>586.918,37</b>
<b>III. ΣΥΜΜΕΤΟΧΕΣ ΚΑΙ ΆΛΛΕΣ ΜΑΚΡΟΠΡΟΘΕΣΜΕΣ ΑΠΑΙΤΗΣΕΙΣ</b>									
7. Λοιπές μακροπρόθεσμες απαιτήσεις	406,46	406,46	406,46	406,46	406,46	406,46	406,46	406,46	406,46
<b>ΣΥΝΟΛΟ ΣΥΜΜΙΧΘΩΝ ΚΑΙ ΆΛΛΩΝ ΜΑΚΡΟΠ. ΑΠΑΙΤΗΣΕΩΝ</b>	<b>406,46</b>	<b>406,46</b>	<b>406,46</b>	<b>406,46</b>	<b>406,46</b>	<b>406,46</b>	<b>406,46</b>	<b>406,46</b>	<b>406,46</b>
<b>ΣΥΝΟΛΟ ΠΑΓΙΟΥ ΕΝΕΡΓΗΤΙΚΟΥ</b>	<b>709.708,50</b>	<b>709.708,50</b>	<b>1.071.611,79</b>	<b>1.071.611,79</b>	<b>905.623,85</b>	<b>905.623,85</b>	<b>905.623,84</b>	<b>905.623,84</b>	<b>905.623,84</b>
<b>ΑΠΟΒΕΣΕΙΣ</b>	<b>242.736,27</b>	<b>242.736,27</b>	<b>318.299,02</b>	<b>318.299,02</b>	<b>318.299,02</b>	<b>318.299,02</b>	<b>318.299,02</b>	<b>318.299,02</b>	<b>318.299,02</b>
<b>ΚΑΘΑΡΗ ΑΞΙΑ</b>	<b>466.972,23</b>	<b>466.972,23</b>	<b>753.312,77</b>	<b>753.312,77</b>	<b>587.324,83</b>	<b>587.324,83</b>	<b>587.324,82</b>	<b>587.324,82</b>	<b>587.324,82</b>
<b>Δ. ΚΥΚΛΟΦΟΡΟΥΝ ΕΝΕΡΓΗΤΙΚΟ</b>									
<b>II. ΑΠΑΙΤΗΣΕΙΣ</b>									
3. Επιταγές εισπρακτές (μεταχρονολογημένες)		13.126,58							
11. Χρεώστες διάφοροι	225.518,69	225.319,71	6.663,39	6.384,47	6.038,36	4.662,65	4.294,28	3.707,50	3.707,50
<b>ΣΥΝΟΛΟ ΑΠΑΙΤΗΣΕΩΝ</b>	<b>225.518,69</b>	<b>238.446,29</b>	<b>6.663,39</b>	<b>6.384,47</b>	<b>6.038,36</b>	<b>4.662,65</b>	<b>4.294,28</b>	<b>3.707,50</b>	<b>3.707,50</b>
<b>IV. ΔΙΑΘΕΣΙΜΑ</b>									
1. Ταμείο	26.182,51	24.768,24	40.483,42	33.417,03	29.404,10	21.850,07	19.795,70	25.312,41	25.312,41
3. Καταθέσεις όψεως και προθεσμίας	121.687,19	199.019,86							
<b>ΣΥΝΟΛΟ ΔΙΑΘΕΣΙΜΩΝ</b>	<b>147.869,70</b>	<b>222.787,10</b>	<b>40.483,42</b>	<b>33.417,03</b>	<b>29.404,10</b>	<b>21.850,07</b>	<b>19.795,70</b>	<b>25.312,41</b>	<b>25.312,41</b>
<b>ΣΥΝΟΛΟ ΔΙΑΘΕΣΙΜΩΝ ΚΑΙ ΧΡΕΟΓΡΑΦΩΝ</b>	<b>147.869,70</b>	<b>222.787,10</b>	<b>40.483,42</b>	<b>33.417,03</b>	<b>29.404,10</b>	<b>21.850,07</b>	<b>19.795,70</b>	<b>25.312,41</b>	<b>25.312,41</b>
<b>ΣΥΝΟΛΟ ΚΥΚΛΟΦΟΡΟΥΝΤΟΣ ΕΝΕΡΓΗΤΙΚΟΥ</b>	<b>373.388,39</b>	<b>461.233,39</b>	<b>47.146,81</b>	<b>39.801,50</b>	<b>35.442,46</b>	<b>26.512,72</b>	<b>24.089,98</b>	<b>29.019,91</b>	<b>29.019,91</b>
<b>ΓΕΝΙΚΟ ΣΥΝΟΛΟ ΕΝΕΡΓΗΤΙΚΟΥ</b>	<b>840.360,62</b>	<b>928.205,62</b>	<b>800.459,59</b>	<b>793.114,28</b>	<b>622.767,30</b>	<b>613.837,56</b>	<b>611.414,81</b>	<b>616.344,73</b>	<b>616.344,73</b>
<b>ΠΑΘΗΤΙΚΟ</b>									
<b>A. ΙΔΙΑ ΚΕΦΑΛΙΑ</b>									
<b>I. ΚΕΦΑΛΑΙΟ (ΜΕΤΟΧΙΚΟ ΚΑΠ.)</b>									
1. Καταβλημένο	758.992,00	758.992,00	593.024,00	593.024,00	593.024,00	593.024,00	425.298,58	425.298,58	425.298,58
<b>ΣΥΝΟΛΟ ΜΕΤΟΧΙΚΟΥ ΚΕΦΑΛΑΙΟΥ</b>	<b>758.992,00</b>	<b>758.992,00</b>	<b>593.024,00</b>	<b>593.024,00</b>	<b>593.024,00</b>	<b>593.024,00</b>	<b>425.298,58</b>	<b>425.298,58</b>	<b>425.298,58</b>
<b>III. ΔΙΑΦΟΡΕΣ ΑΝΑΠΡΟΣΑΡΜΟΓΗΣ ΕΠΙΧΟΡΗΓΗΣΕΙΣ ΕΠΕΝΔΥΣΕΩΝ</b>									
2. Διαφορές από αναπροσαρμογή αξίας λοιπών περιουσιακών στο	90,00	90,00	165.987,94	165.987,94			167.690,96	167.690,96	167.690,96
<b>ΣΥΝΟΛΟ ΔΙΑΦΟΡΩΝ ΑΝΑΠΡΟΣΑΡΜΟΓΗΣ ΕΠΙΧΟΡΗΓΗΣΕΩΝ ΕΠΕ</b>	<b>90,00</b>	<b>90,00</b>	<b>165.987,94</b>	<b>165.987,94</b>			<b>167.690,96</b>	<b>167.690,96</b>	<b>167.690,96</b>
<b>IV. ΑΠΟΘΕΜΑΤΙΚΑ ΚΕΦΑΛΙΑ</b>									
4. Τακτικά αποθεματικά	9.876,93	9.876,93	4.876,93	3.905,64	3.140,00	2.338,12	1.683,81	1.683,81	1.683,81
<b>ΣΥΝΟΛΟ ΑΠΟΘΕΜΑΤΙΚΩΝ ΚΕΦΑΛΑΙΩΝ</b>	<b>9.876,93</b>	<b>9.876,93</b>	<b>4.876,93</b>	<b>3.905,64</b>	<b>3.140,00</b>	<b>2.338,12</b>	<b>1.683,81</b>	<b>1.683,81</b>	<b>1.683,81</b>
<b>V. ΑΠΟΤΕΛΕΣΜΑΤΑ ΕΙΣ ΝΕΟ</b>									
Υπόλοιπο κερδών χρήσεως εις νέο		86.324,80	431,19	4,34	892,59	2.574,82			
Υπόλοιπο ζημιών χρήσεως εις νέο							3.317,35	10.615,93	
<b>ΣΥΝΟΛΟ ΑΠΟΤΕΛΕΣΜΑΤΩΝ ΕΙΣ ΝΕΟΝ</b>		<b>86.324,80</b>	<b>431,19</b>	<b>4,34</b>	<b>892,59</b>	<b>2.574,82</b>	<b>-3.317,35</b>	<b>-10.615,93</b>	
<b>ΣΥΝΟΛΟ ΙΔΙΩΝ ΚΕΦΑΛΑΙΩΝ</b>	<b>768.958,93</b>	<b>855.283,73</b>	<b>764.320,06</b>	<b>762.921,92</b>	<b>597.056,59</b>	<b>597.936,94</b>	<b>591.355,99</b>	<b>584.057,42</b>	
<b>Γ. ΥΠΟΧΡΕΩΣΕΙΣ</b>									
<b>II. ΒΡΑΧΥΠΡΟΘΕΣΜΕΣ ΥΠΟΧΡΕΩΣΕΙΣ</b>									
1. Προμηθειές	37,00								
5. Υποχρεώσεις από φόρους - τέλη	129,30								
10. Μερίσματα πληρωτέα	68.400,05	70.086,55	13.521,91	17.002,68	12.358,06	9.289,55	13.563,29	17.004,63	8.787,16
11. Πιστωτές διάφοροι	2.835,34	2.835,34	3.344,34	4.294,32	2.974,73	6.611,07	6.495,52	6.495,52	6.495,52
<b>ΣΥΝΟΛΟ ΒΡΑΧΥΠΡΟΘΕΣΜΩΝ ΥΠΟΧΡΕΩΣΕΩΝ</b>	<b>71.401,69</b>	<b>72.921,89</b>	<b>36.139,53</b>	<b>30.192,36</b>	<b>25.710,71</b>	<b>15.900,62</b>	<b>20.058,81</b>	<b>32.287,32</b>	
<b>ΣΥΝΟΛΟ ΥΠΟΧΡΕΩΣΕΩΝ</b>	<b>71.401,69</b>	<b>72.921,89</b>	<b>36.139,53</b>	<b>30.192,36</b>	<b>25.710,71</b>	<b>15.900,62</b>	<b>20.058,81</b>	<b>32.287,32</b>	
<b>ΓΕΝΙΚΟ ΣΥΝΟΛΟ ΠΑΘΗΤΙΚΟΥ</b>	<b>840.360,62</b>	<b>928.205,62</b>	<b>800.459,59</b>	<b>793.114,28</b>	<b>622.767,30</b>	<b>613.837,56</b>	<b>611.414,81</b>	<b>616.344,73</b>	

ΑΠΟΤΕΛΕΣΜΑΤΑ ΧΡΗΣΗΣ																																																																																																			
<b>I. ΑΠΟΤΕΛΕΣΜΑΤΑ ΕΚΜΕΤΑΛΛΕΥΣΕΩΣ</b>																																																																																																			
Πλέον: Άλλα έσοδα εκμεταλλεύσεως		26.788,96	36.993,18	34.130,17	31.072,88	27.302,09	24.820,09	22.563,71																																																																																											
<b>ΣΥΝΟΛΟ ΜΙΚΤΩΝ ΑΠΟΤΕΛΕΣΜΑΤΩΝ</b>		<b>26.788,96</b>	<b>36.993,18</b>	<b>34.130,17</b>	<b>31.072,88</b>	<b>27.302,09</b>	<b>24.820,09</b>	<b>22.563,71</b>																																																																																											
<b>ΜΕΙΟΝ</b>																																																																																																			
1. Έξοδα διοικητικής λειτουργίας	13.761,02	12.048,73	8.425,75	3.889,53	4.965,56	5.908,93	4.199,04	4.736,52																																																																																											
<b>ΣΥΝΟΛΟ ΔΙΟΙΚΗΤΙΚΩΝ ΚΑΙ ΛΟΙΠΩΝ ΛΕΙΤΟΥΡΓΙΚΩΝ ΕΞΟΔΩΝ</b>	<b>13.761,02</b>	<b>12.048,73</b>	<b>8.425,75</b>	<b>3.889,53</b>	<b>4.965,56</b>	<b>5.908,93</b>	<b>4.199,04</b>	<b>4.736,52</b>																																																																																											
<b>ΜΕΡΙΚΑ ΑΠΟΤΕΛΕΣΜΑΤΑ ΕΚΜΕΤΑΛΛΕΥΣΕΩΣ</b>	<b>-13.761,02</b>	<b>14.740,23</b>	<b>28.567,43</b>	<b>30.240,64</b>	<b>26.107,32</b>	<b>21.393,16</b>	<b>20.621,05</b>	<b>17.827,19</b>																																																																																											
<b>ΟΛΙΚΑ ΑΠΟΤΕΛΕΣΜΑΤΑ ΕΚΜΕΤΑΛΛΕΥΣΕΩΣ</b>	<b>-13.761,02</b>	<b>14.740,23</b>	<b>28.567,43</b>	<b>30.240,64</b>	<b>26.107,32</b>	<b>21.393,16</b>	<b>20.621,05</b>	<b>17.827,19</b>																																																																																											
<b>II. ΕΚΤΑΤΑ ΑΠΟΤΕΛΕΣΜΑΤΑ</b>																																																																																																			
<b>ΠΛΕΟΝ</b>																																																																																																			
2. Εκτακτα κέρδη		141.557,08																																																																																																	
<b>ΣΥΝΟΛΟ ΕΚΤΑΚΤΩΝ ΚΑΙ ΑΝΟΡΓΑΝΩΝ ΕΣΟΔΩΝ ΚΑΙ ΚΕΡΔΩΝ</b>		<b>141.557,08</b>																																																																																																	
<b>ΜΕΙΟΝ</b>																																																																																																			
1. Εκτακτα και ανόργανα έξοδα				3.319,76					8.384,55																																																																																										
<b>ΣΥΝΟΛΟ ΕΚΤΑΚΤΩΝ ΚΑΙ ΑΝΟΡΓΑΝΩΝ ΕΣΟΔΩΝ ΚΑΙ ΖΗΜΙΩΝ</b>				<b>3.319,76</b>					<b>8.384,55</b>																																																																																										
<b>ΣΥΝΟΛΟ ΕΚΤΑΚΤΩΝ ΑΠΟΤΕΛΕΣΜΑΤΩΝ</b>		<b>141.557,08</b>		<b>-3.319,76</b>					<b>-8.384,55</b>																																																																																										
<b>ΟΡΓΑΝΙΚΑ ΚΑΙ ΕΚΤΑΤΑ ΑΠΟΤΕΛΕΣΜΑΤΑ (ΚΕΡΔΗ Η ΖΗΜΙΕΣ)</b>	<b>-13.761,02</b>	<b>156.297,31</b>	<b>28.567,43</b>	<b>26.920,88</b>	<b>26.107,32</b>	<b>21.393,16</b>	<b>20.621,05</b>	<b>9.442,64</b>																																																																																											
<b>ΜΕΙΟΝ</b>																																																																																																			
Σύνολο αποσβέσεων παγίων στοιχείων		0,01																																																																																																	
Μείον: Αποσβέσεις ενσωματωμένες στο λειτουργικό κόστος		0,01																																																																																																	
<b>ΑΦΑΙΡΟΥΜΕΝΕΣ ΑΠΟΣΒΕΣΕΙΣ</b>		<b>0,00</b>																																																																																																	
<b>ΚΑΘΑΡΑ ΑΠΟΤΕΛΕΣΜΑΤΑ (ΚΕΡΔΗ Η ΖΗΜΙΕΣ) ΧΡΗΣΕΩΣ ΠΡΟ ΦΟΡΩΝ</b>	<b>-13.761,02</b>	<b>156.297,31</b>	<b>28.567,43</b>	<b>26.920,88</b>	<b>26.107,32</b>	<b>21.393,16</b>	<b>20.621,05</b>	<b>9.442,64</b>																																																																																											
<b>ΚΑΘΑΡΑ ΑΠΟΤΕΛΕΣΜΑΤΑ (ΚΕΡΔΗ Η ΖΗΜΙΕΣ) ΧΡΗΣΕΩΣ ΠΡΟ ΦΟΡΩΝ</b>	<b>-13.761,02</b>	<b>156.297,31</b>	<b>28.567,43</b>	<b>26.920,88</b>	<b>26.107,32</b>	<b>21.393,16</b>	<b>20.621,05</b>	<b>9.442,64</b>																																																																																											
<b>ΚΑΘΑΡΑ ΑΠΟΤΕΛΕΣΜΑΤΑ (ΚΕΡΔΗ Η ΖΗΜΙΕΣ) ΟΜΙΛΟΥ ΜΕΤΑ ΦΟΡΩΝ</b>	<b>-13.761,02</b>	<b>156.297,31</b>	<b>28.567,43</b>	<b>26.920,88</b>	<b>26.107,32</b>	<b>21.393,16</b>	<b>20.621,05</b>	<b>9.442,64</b>																																																																																											
<b>ΔΙΑΘΕΣΗ ΚΕΡΔΩΝ</b>																																																																																																			
Καθαρά αποτελέσματα (κέρδη ή ζημιές) χρήσεως	-13.761,02	156.297,31	28.567,43	26.920,88	26.107,32	21.393,16	20.621,05	9.442,64																																																																																											
Υπόλοιπο αποτελεσμάτων προηγούμενων χρήσεων	86.324,80	431,19	4,34	892,59	2.574,82	-3.317,35	-10.615,93	1.274,39	8.680,19																																																																																										
Μείον: Διαφορές φορολογικού ελέγχου προηγούμενων χρήσεων																																																																																																			
<b>ΜΕΙΟΝ</b>																																																																																																			
Φόρος εισοδήματος		46.129,89	10.251,37	11.608,13	10.069,75	8.306,67	8.477,49	7.807,79																																																																																											
Λοιποί μη ενσωματωμένοι στο λειτουργικό κόστος φόροι	4.163,73	19.273,81	6.540,00	6.540,00	6.540,00	6.540,00	4.844,98	4.844,98																																																																																											
<b>ΣΥΝΟΛΟ ΦΟΡΩΝ ΔΙΑΘΕΣΗΣ ΚΕΡΔΩΝ</b>	<b>4.163,73</b>	<b>65.403,70</b>	<b>16.791,37</b>	<b>18.148,13</b>	<b>16.609,75</b>	<b>14.846,67</b>	<b>13.322,47</b>	<b>12.652,77</b>																																																																																											
<b>ΚΕΡΔΗ ΠΡΟΣ ΔΙΑΘΕΣΗ Η ΖΗΜΙΕΣ ΕΙΣ ΝΕΟ</b>	<b>68.400,05</b>	<b>91.324,80</b>	<b>11.780,40</b>	<b>9.665,34</b>	<b>12.072,39</b>	<b>3.229,14</b>	<b>-3.317,35</b>	<b>-10.615,93</b>																																																																																											
<b>ΔΙΑΝΟΜΗ ΚΕΡΔΩΝ</b>																																																																																																			
1. Τακτικό αποθεματικό		5.000,00	971,29	765,64	801,88	654,32																																																																																													
2. Πρώτο μέρος	68.400,05			8.895,36	10.377,92																																																																																														
6. Αφρολόγητα αποθεματικά			10.377,92																																																																																																
8. Υπόλοιπο κερδών εις νέο		86.324,80	431,19	4,34	892,59	2.574,82																																																																																													
8. Υπόλοιπο ζημιών εις νέο																																																																																																			
<b>ΣΥΝΟΛΟ ΔΙΑΝΟΜΗΣ ΚΕΡΔΩΝ</b>	<b>68.400,05</b>	<b>91.324,80</b>	<b>11.780,40</b>	<b>9.665,34</b>	<b>12.072,39</b>	<b>3.229,14</b>	<b>-3.317,35</b>	<b>-10.615,93</b>																																																																																											
<b>ΒΑΣΙΚΑ ΜΕΓΕΘΗ</b>																																																																																																			
Βραχυπρόθεσμες λειτουργικές υποχρεώσεις	3.001,64	72.921,89	16.866,25	21.297,00	15.332,79	15.900,62	20.058,81	23.500,16																																																																																											
Λειτουργικές στοιχεία ενεργητικού	709.708,50	709.709,50	1.071.611,79	1.071.611,79	905.623,85	905.623,84	905.623,84	905.623,84																																																																																											
Επενδυμένα κεφάλαια	768.958,93	855.283,73	764.320,06	762.921,92	597.056,59	597.936,94	591.355,99	584.057,42																																																																																											
Καθαρό κεφάλαιο κίνησης	301.986,70	388.311,50	11.007,28	9.609,14	9.731,75	10.612,10	4.031,17	-3.267,41																																																																																											
Λειτουργικό κεφάλαιο κίνησης	154.117,00	165.524,40	-29.476,14	-23.807,89	-19.672,35	-11.237,97	-15.764,53	-28.579,82																																																																																											
Κέρδη προ τόκων, αποσβέσεων και φόρων	-13.761,02	14.740,24	28.567,43	30.240,64	26.107,32	21.393,16	20.621,05	17.827,19																																																																																											
Κέρδη χρήσης μετά φόρων	-13.761,02	110.167,42	18.316,06	15.312,75	16.037,57	13.086,49	12.143,55	1.634,86																																																																																											
<table border="0"> <tr> <td><b>ΤΑ ΜΕΛΗ</b></td> <td><b>ΤΑ ΜΕΛΗ</b></td> <td><b>ΤΑ ΜΕΛΗ</b></td> <td><b>ΤΑ ΜΕΛΗ</b></td> <td colspan="6"></td> </tr> <tr> <td>Σμπώκος Νικόλαος</td> <td>Σμπώκος Νικόλαος</td> <td>Δασκαλαντωνάκης Ιωάννης</td> <td>15/2/2005</td> <td colspan="6"></td> </tr> <tr> <td>Πρόεδρος ΔΣ</td> <td>Πρόεδρος ΔΣ</td> <td>Αντιπρόεδρος ΔΣ</td> <td>Αντιπρόεδρος ΔΣ</td> <td colspan="6"></td> </tr> <tr> <td>Σμπώκος Β. Ιωάννης</td> <td>Σμπώκος Β. Ιωάννης</td> <td>Σμπώκος Β. Ιωάννης</td> <td>Δασκαλαντωνάκης Νικόλαος</td> <td colspan="6"></td> </tr> <tr> <td>Διευθύνων Σύμβουλος</td> <td>Διευθύνων Σύμβουλος</td> <td>Διευθύνων Σύμβουλος</td> <td>Αντιπρόεδρος ΔΣ</td> <td colspan="6"></td> </tr> <tr> <td>Ξυλούρης Νικόλαος</td> <td>Ξυλούρης Νικόλαος</td> <td>Αγιοιμυριανάκης Νίκος</td> <td>Σμπώκος Ιωάννης</td> <td colspan="6"></td> </tr> <tr> <td>Λογιστής</td> <td>Λογιστής</td> <td>Λογιστής</td> <td>Διευθύνων Σύμβουλος</td> <td colspan="6"></td> </tr> <tr> <td></td> <td></td> <td></td> <td>Κοκόσσης Ανδρέας</td> <td colspan="6"></td> </tr> <tr> <td></td> <td></td> <td></td> <td>Λογιστής</td> <td colspan="6"></td> </tr> </table>										<b>ΤΑ ΜΕΛΗ</b>	<b>ΤΑ ΜΕΛΗ</b>	<b>ΤΑ ΜΕΛΗ</b>	<b>ΤΑ ΜΕΛΗ</b>							Σμπώκος Νικόλαος	Σμπώκος Νικόλαος	Δασκαλαντωνάκης Ιωάννης	15/2/2005							Πρόεδρος ΔΣ	Πρόεδρος ΔΣ	Αντιπρόεδρος ΔΣ	Αντιπρόεδρος ΔΣ							Σμπώκος Β. Ιωάννης	Σμπώκος Β. Ιωάννης	Σμπώκος Β. Ιωάννης	Δασκαλαντωνάκης Νικόλαος							Διευθύνων Σύμβουλος	Διευθύνων Σύμβουλος	Διευθύνων Σύμβουλος	Αντιπρόεδρος ΔΣ							Ξυλούρης Νικόλαος	Ξυλούρης Νικόλαος	Αγιοιμυριανάκης Νίκος	Σμπώκος Ιωάννης							Λογιστής	Λογιστής	Λογιστής	Διευθύνων Σύμβουλος										Κοκόσσης Ανδρέας										Λογιστής						
<b>ΤΑ ΜΕΛΗ</b>	<b>ΤΑ ΜΕΛΗ</b>	<b>ΤΑ ΜΕΛΗ</b>	<b>ΤΑ ΜΕΛΗ</b>																																																																																																
Σμπώκος Νικόλαος	Σμπώκος Νικόλαος	Δασκαλαντωνάκης Ιωάννης	15/2/2005																																																																																																
Πρόεδρος ΔΣ	Πρόεδρος ΔΣ	Αντιπρόεδρος ΔΣ	Αντιπρόεδρος ΔΣ																																																																																																
Σμπώκος Β. Ιωάννης	Σμπώκος Β. Ιωάννης	Σμπώκος Β. Ιωάννης	Δασκαλαντωνάκης Νικόλαος																																																																																																
Διευθύνων Σύμβουλος	Διευθύνων Σύμβουλος	Διευθύνων Σύμβουλος	Αντιπρόεδρος ΔΣ																																																																																																
Ξυλούρης Νικόλαος	Ξυλούρης Νικόλαος	Αγιοιμυριανάκης Νίκος	Σμπώκος Ιωάννης																																																																																																
Λογιστής	Λογιστής	Λογιστής	Διευθύνων Σύμβουλος																																																																																																
			Κοκόσσης Ανδρέας																																																																																																
			Λογιστής																																																																																																

## 2. ΕΥΟΣΜΟΣ Α.Ε.

### ΤΑΥΤΟΤΗΤΑ ΕΤΑΙΡΙΑΣ

#### ΕΥΟΣΜΟΣ Α.Ε.

<b>Α.Φ.Μ.</b>	<b>ΑΡ.Μ.Α.Ε.</b>	<b>ΕΤΟΣ ΙΔΡ.</b>	<b>ΑΡ. ΥΠΑΛ.</b>
094068830	11870/72/B/86/45	1979	5

### ΣΤΟΙΧΕΙΑ ΕΠΙΚΟΙΝΩΝΙΑΣ

<b>ΟΔΟΣ</b>	<b>ΤΗΛΕΦΩΝΑ</b>	<b>FAX</b>		
Επισκοπή	2831061396	2831061563		
<b>ΠΟΛΗ</b>	<b>ΠΕΡΙΟΧΗ</b>	<b>Τ.Κ.</b>	<b>WEB SITE</b>	<b>EMAIL</b>
Επισκοπή	Ρέθυμνο	74055	-	-

### ΔΡΑΣΤΗΡΙΟΤΗΤΕΣ

<b>ΣΤΑΚΟΔ</b>	<b>ΔΡΑΣΤΗΡΙΟΤΗΤΑ</b>
513.3	Χονδρικό εμπόριο γαλακτοκομικών προϊόντων, αβγών και βρώσιμων ελαίων και λιπών
156.1	Παραγωγή προϊόντων αλευρομύλων

### ΜΕΛΗ Δ.Σ - ΣΤΕΛΕΧΗ

<b>ΟΝΟΜΑΤΕΠΩΝΥΜΟ</b>	<b>ΘΕΣΗ / ΤΙΤΛΟΣ</b>	<b>EMAIL</b>
Μανωλάκης Στ. Σταύρος	Πρόεδρος ΔΣ, Εμπορικός Διευθυντής	-
Μανωλάκης Στ. Εμμανουήλ	Αντιπρόεδρος ΔΣ	-
Λαρίου Στ. Ευαγγελία	Προϊστάμενος Λογιστηρίου	-

Με το παρόν σας παρέχεται το δικαίωμα χρήσης της παρούσας εκθέσεως και σε καμία περίπτωση δεν αποκτάτε κανένα άλλο δικαίωμα (ενδεικτικά αναφέρονται εμπραγμάτα ή ενοχικά δικαιώματα ή δικαιώματα πνευματικής ή βιομηχανικής ιδιοκτησίας) επί της εκθέσεως αυτής. Η έκθεση δεν μπορεί να μεταβιβασθεί με κανένα τρόπο σε τρίτους. Οι πληροφορίες, που περιέχονται στην παρούσα έκθεση, δίδονται «ως έχουν» χωρίς κανενός είδους εγγύηση, ρητή ή σιωπηρή, σχετικά με την αρθρότητα, πληρότητα, ακεραιότητα ή καταλληλότητα κάθε πληροφορίας που βρίσκεται στην έκθεση. Σε καμία περίπτωση η Hellastat A.E. δεν ευθύνεται έναντι σας ή οποιοδήποτε τρίτου για καμία τυχούσα θετική ή αποθετική, περιουσιακή ή μη, άμεση ή έμμεση ζημία προκληθείσα είτε από τη χρήση, είτε από τη για οποιοδήποτε λόγο αδυναμία χρήσης της εκθέσεως ακόμα και αν η Hellastat A.E. είναι προηγουμένως εις γνώση με οποιοδήποτε τρόπο της πιθανότητας προκλήσεως τέτοιας ζημίας, είτε εξαιτίας εγέρσεως όποιας απαίτησης από τρίτο.



ΟΙΚΟΝΟΜΙΚΕΣ ΚΑΤΑΣΤΑΣΕΙΣ		2006	2005	2004	2003	2002	2001	2000
ΕΝΕΡΓΗΤΙΚΟ								
<b>Β. ΕΞΟΔΑ ΕΓΚΑΤΑΣΤΑΣΕΩΣ</b>								
1. Έξοδα ιδρύσεως και πρώτης εγκαταστάσεως				3.761,74	3.761,74	3.761,74	3.761,74	3.761,74
Αποσβέσεις				3.761,74	3.615,01	2.862,66	2.110,30	1.357,96
Καθαρή Αξία				0,00	1.146,73	899,08	1.651,44	2.403,77
2. Συνολο λαμβανόμενες διαφορές δανείων για κτήση παγίων στοιχείων						138.949,14	138.949,14	138.949,13
Αποσβέσεις						138.949,14	134.954,80	88.638,42
Καθαρή Αξία						0,00	3.994,34	50.310,72
4. Λοιπά έξοδα εγκαταστάσεως	336,10				4.137,93	4.137,93	4.137,93	4.137,93
Αποσβέσεις	67,22				4.137,93	3.592,07	3.046,22	2.218,64
Καθαρή Αξία	268,88				0,00	545,86	1.091,71	1.919,30
<b>ΣΥΝΟΛΟ ΕΞΟΔΩΝ ΕΓΚΑΤΑΣΤΑΣΕΩΣ</b>	<b>336,10</b>			<b>3.761,74</b>	<b>7.899,67</b>	<b>146.848,81</b>	<b>146.848,81</b>	<b>146.848,80</b>
<b>ΑΠΟΣΒΕΣΕΙΣ</b>	<b>67,22</b>			<b>3.761,74</b>	<b>7.752,94</b>	<b>145.403,87</b>	<b>145.111,32</b>	<b>145.215,01</b>
<b>ΚΑΘΑΡΗ ΑΞΙΑ</b>	<b>268,88</b>			<b>0,00</b>	<b>1.146,73</b>	<b>1.444,94</b>	<b>6.737,49</b>	<b>54.633,79</b>
<b>Γ. ΠΑΓΙΟ ΕΝΕΡΓΗΤΙΚΟ</b>								
<b>II. ΕΝΣΩΜΑΤΕΣ ΑΚΙΝΗΤΟΠΟΙΗΣΕΙΣ</b>								
1. Γήπεδα - οικόπεδα	452.786,50	450.246,80	450.246,80	310.515,03	310.515,03	310.515,03	310.515,03	310.515,04
3. Κτίρια και τεχνικά έργα	504.106,82	504.106,82	504.106,82	506.095,31	506.229,24	505.229,24	505.229,24	505.229,25
Αποσβέσεις	503.142,75	502.964,78	502.786,81	503.039,47	500.286,57	484.232,49	468.178,39	468.178,39
Καθαρή Αξία	964,07	1.142,04	1.320,01	3.055,84	4.942,67	20.996,75	37.050,85	37.050,85
4. Μηχανήματα - τεχνικές εγκαταστάσεις και λοιπός μηχανολογικός	194.954,87	169.004,87	171.912,11	171.912,11	156.810,61	156.810,61	156.810,61	156.666,79
Αποσβέσεις	164.282,69	155.678,57	152.621,38	146.526,67	142.594,47	136.446,74	125.013,34	125.013,34
Καθαρή Αξία	30.672,18	13.326,30	19.290,73	25.385,44	14.216,14	20.363,87	31.653,44	31.653,44
5. Μεταφορικά μέσα	104.960,68	89.033,27	84.059,27	84.059,27	84.059,27	84.059,27	84.059,27	84.059,27
Αποσβέσεις	85.689,72	79.323,61	73.571,31	67.098,01	60.080,60	53.321,43	49.116,00	49.116,00
Καθαρή Αξία	19.270,96	9.709,66	10.487,96	16.960,26	23.977,67	6.535,84	10.741,27	10.741,27
6. Έπιπλα και λοιπός εξοπλισμός	64.458,69	63.875,00	65.170,35	63.833,15	57.162,74	56.356,78	57.189,73	57.189,73
Αποσβέσεις	59.014,17	56.285,46	57.796,66	53.866,12	50.097,25	47.576,18	44.561,13	44.561,13
Καθαρή Αξία	5.444,52	7.589,54	7.373,69	9.967,03	7.065,49	8.780,60	12.628,62	12.628,62
<b>ΣΥΝΟΛΟ ΕΝΣΩΜΑΤΩΝ ΑΚΙΝΗΤΟΠΟΙΗΣΕΩΝ</b>	<b>1.321.267,56</b>	<b>1.276.266,76</b>	<b>1.275.495,35</b>	<b>1.136.413,87</b>	<b>1.113.775,89</b>	<b>1.088.768,93</b>	<b>1.089.458,06</b>	<b>1.089.458,06</b>
<b>ΑΠΟΣΒΕΣΕΙΣ</b>	<b>812.129,33</b>	<b>794.252,42</b>	<b>786.776,16</b>	<b>770.530,27</b>	<b>753.058,89</b>	<b>721.576,84</b>	<b>686.868,85</b>	<b>686.868,85</b>
<b>ΚΑΘΑΡΗ ΑΞΙΑ</b>	<b>509.138,23</b>	<b>482.014,34</b>	<b>488.719,19</b>	<b>365.883,60</b>	<b>360.717,00</b>	<b>367.192,09</b>	<b>402.589,22</b>	<b>402.589,22</b>
<b>ΣΥΝΟΛΟ ΑΚΙΝΗΤΟΠΟΙΗΣΕΩΝ</b>	<b>1.321.267,56</b>	<b>1.276.266,76</b>	<b>1.275.495,35</b>	<b>1.136.413,87</b>	<b>1.113.775,89</b>	<b>1.088.768,93</b>	<b>1.089.458,06</b>	<b>1.089.458,06</b>
<b>ΑΠΟΣΒΕΣΕΙΣ</b>	<b>812.129,33</b>	<b>794.252,42</b>	<b>786.776,16</b>	<b>770.530,27</b>	<b>753.058,89</b>	<b>721.576,84</b>	<b>686.868,85</b>	<b>686.868,85</b>
<b>ΚΑΘΑΡΗ ΑΞΙΑ</b>	<b>509.138,23</b>	<b>482.014,34</b>	<b>488.719,19</b>	<b>365.883,60</b>	<b>360.717,00</b>	<b>367.192,09</b>	<b>402.589,22</b>	<b>402.589,22</b>
<b>III. ΣΥΜΜΕΤΟΧΕΣ ΚΑΙ ΑΛΛΕΣ ΜΑΚΡΟΠΡΟΘΕΣΙΜΕΣ ΑΠΑΙΤΗΣΕΙΣ</b>								
7. Λοιπές μακροπρόθεσμες απαιτήσεις	502,16	502,16	502,16	645,63	645,63	645,63	645,63	645,63
<b>ΣΥΝΟΛΟ ΣΥΜΜΕΤΟΧΩΝ ΚΑΙ ΑΛΛΩΝ ΜΑΚΡΟΠ. ΑΠΑΙΤΗΣΕΩΝ</b>	<b>502,16</b>	<b>502,16</b>	<b>502,16</b>	<b>645,63</b>	<b>645,63</b>	<b>645,63</b>	<b>645,63</b>	<b>645,63</b>
<b>ΣΥΝΟΛΟ ΠΑΓΙΟΥ ΕΝΕΡΓΗΤΙΚΟΥ</b>	<b>1.321.769,72</b>	<b>1.276.768,92</b>	<b>1.275.997,51</b>	<b>1.137.059,50</b>	<b>1.114.421,52</b>	<b>1.089.414,56</b>	<b>1.090.103,70</b>	<b>1.090.103,70</b>
<b>ΑΠΟΣΒΕΣΕΙΣ</b>	<b>812.129,33</b>	<b>794.252,42</b>	<b>786.776,16</b>	<b>770.530,27</b>	<b>753.058,89</b>	<b>721.576,84</b>	<b>686.868,85</b>	<b>686.868,85</b>
<b>ΚΑΘΑΡΗ ΑΞΙΑ</b>	<b>509.640,39</b>	<b>482.516,50</b>	<b>489.221,35</b>	<b>366.529,23</b>	<b>361.362,63</b>	<b>367.837,72</b>	<b>403.234,85</b>	<b>403.234,85</b>
<b>Δ. ΚΥΚΛΟΦΟΡΟΥΝ ΕΝΕΡΓΗΤΙΚΟ</b>								
<b>I. ΑΠΟΘΕΜΑΤΑ</b>								
1. Εμπορεύματα	481.723,72	791.901,59	179.180,83	286.892,16	776.494,30	871.881,79	625.051,10	625.051,10
2. Προϊόντα σταμια, ημιτελή, υποπροϊόντα και υπολείματα	4.909,09	7.858,06	3.598,83	3.937,75	15.913,71	41.189,96	15.404,87	15.404,87
4. Πρώτες και βοηθητικές ύλες	26.322,69	42.199,54	18.265,49	36.031,55	13.194,34	14.458,85	37.261,06	37.261,06
5. Προκαταβολές για αγορά αποθεμάτων	1.054.280,68	882.942,34	879.240,10	596.215,70	151.384,46	32.345,99	102.369,09	102.369,09
<b>ΣΥΝΟΛΟ ΑΠΟΘΕΜΑΤΩΝ</b>	<b>1.567.236,18</b>	<b>1.724.901,53</b>	<b>1.080.285,25</b>	<b>923.077,16</b>	<b>956.886,81</b>	<b>959.876,59</b>	<b>780.086,13</b>	<b>780.086,13</b>
<b>II. ΑΠΑΙΤΗΣΕΙΣ</b>								
1. Πελάτες	258.436,04	159.791,00	247.603,59	396.752,14	95.935,19	104.004,53	140.423,81	140.423,81
Μειών: Προβλέψεις				11.601,99			11.601,99	11.601,99
3. Επιταγές εισπρακτέες (μεταχρονολογημένες)	71.218,73	48.784,00						
10. Επισφαλείς - επίδικα πελάτες και χρεώστες								
Μειών: Προβλέψεις								
11. Χρεώστες διάφοροι	5.179,01	17.546,43	55.341,05	18.819,00	3.814,97	225.856,94	264.084,17	264.084,17
<b>ΣΥΝΟΛΟ ΑΠΑΙΤΗΣΕΩΝ</b>	<b>334.833,78</b>	<b>226.121,43</b>	<b>302.944,64</b>	<b>403.969,15</b>	<b>88.148,17</b>	<b>318.259,48</b>	<b>392.906,00</b>	<b>392.906,00</b>
<b>III. ΧΡΕΟΓΡΑΦΑ</b>								
1. Μετοχές	8.792,19	8.792,19	8.792,19	9.860,40	9.860,40	17.830,89	26.062,66	26.062,66
<b>ΣΥΝΟΛΟ ΧΡΕΟΓΡΑΦΩΝ</b>	<b>8.792,19</b>	<b>8.792,19</b>	<b>8.792,19</b>	<b>9.860,40</b>	<b>9.860,40</b>	<b>17.830,89</b>	<b>26.062,66</b>	<b>26.062,66</b>
<b>IV. ΔΙΑΘΕΣΙΜΑ</b>								
1. Ταμείο	77.113,01	89.512,88	35.588,74	19.630,84	43.758,57	76.950,42	13.660,04	13.660,04
3. Καταθέσεις όψεως και προθεσμίας	87.507,19	4.190,28	54.216,59	29.622,85	10.221,25	6.628,91	6.628,91	6.628,91
<b>ΣΥΝΟΛΟ ΔΙΑΘΕΣΙΜΩΝ</b>	<b>164.620,20</b>	<b>93.703,16</b>	<b>89.805,33</b>	<b>49.253,69</b>	<b>53.979,82</b>	<b>78.538,23</b>	<b>20.288,94</b>	<b>20.288,94</b>
<b>ΣΥΝΟΛΟ ΔΙΑΘΕΣΙΜΩΝ ΚΑΙ ΧΡΕΟΓΡΑΦΩΝ</b>	<b>173.412,39</b>	<b>102.495,35</b>	<b>98.597,52</b>	<b>59.114,09</b>	<b>63.840,12</b>	<b>63.369,12</b>	<b>46.351,60</b>	<b>46.351,60</b>
<b>ΣΥΝΟΛΟ ΚΥΚΛΟΦΟΡΟΥΝΤΟΣ ΕΝΕΡΓΗΤΙΚΟΥ</b>	<b>2.075.482,35</b>	<b>2.053.518,31</b>	<b>1.481.827,41</b>	<b>1.386.160,40</b>	<b>1.108.975,20</b>	<b>1.374.905,19</b>	<b>1.219.343,73</b>	<b>1.219.343,73</b>
<b>Ε. ΜΕΤΑΒΑΤΙΚΟΙ ΛΟΓΑΡΙΑΣΜΟΙ ΕΝΕΡΓΗΤΙΚΟΥ</b>								
1. Έξοδα επομένων χρήσεων	28.750,00	43.750,00	58.750,00	73.831,40	18.414,79	301,85	81,45	81,45
2. Έξοδα χρεώσεως εισπρακτέα								
<b>ΣΥΝΟΛΟ ΜΕΤΑΒΑΤΙΚΩΝ ΛΟΓΑΡΙΑΣΜΩΝ ΕΝΕΡΓΗΤΙΚΟΥ</b>	<b>28.750,00</b>	<b>43.750,00</b>	<b>58.750,00</b>	<b>73.831,40</b>	<b>18.414,79</b>	<b>301,85</b>	<b>2.408,67</b>	<b>2.408,67</b>
<b>ΓΕΝΙΚΟ ΣΥΝΟΛΟ ΕΝΕΡΓΗΤΙΚΟΥ</b>	<b>2.614.141,62</b>	<b>2.579.784,81</b>	<b>2.029.798,76</b>	<b>1.826.667,76</b>	<b>1.490.197,56</b>	<b>1.749.382,25</b>	<b>1.679.621,04</b>	<b>1.679.621,04</b>
<b>ΛΟΓΑΡΙΑΣΜΟΙ ΤΑΣΕΩΣ ΧΡΕΩΣΤΙΚΟΙ</b>								
1. Αλλότρια περιουσιακά στοιχεία	0,03	0,03	0,03	0,04	0,01	0,00	0,00	0,00
2. Χρεωστικοί λογαριασμοί εγγυήσεων και εμπράγματων ασφαλειών	14.673,51	14.673,51	0,03	0,04	0,01	0,01	0,00	0,00
<b>ΣΥΝΟΛΟ ΧΡΕΩΣΤΙΚΩΝ ΛΟΓΑΡΙΑΣΜΩΝ ΤΑΣΕΩΣ</b>	<b>14.673,54</b>	<b>14.673,54</b>	<b>0,03</b>	<b>0,04</b>	<b>0,01</b>	<b>0,01</b>	<b>0,00</b>	<b>0,00</b>

ΠΑΘΗΤΙΚΟ								
<b>A. ΙΔΙΑ ΚΕΦΑΛΑΙΑ</b>								
<b>I. ΚΕΦΑΛΑΙΟ (ΜΕΤΟΧΙΚΟ ΚΛΠ.)</b>								
1. Καταβλημένο	843.840,00	843.840,00	843.840,00	843.840,00	843.840,00	845.194,43	845.194,42	845.194,42
<b>ΣΥΝΟΛΟ ΜΕΤΟΧΙΚΟΥ ΚΕΦΑΛΑΙΟΥ</b>	<b>843.840,00</b>	<b>843.840,00</b>	<b>843.840,00</b>	<b>843.840,00</b>	<b>843.840,00</b>	<b>845.194,43</b>	<b>845.194,42</b>	<b>845.194,42</b>
<b>III. ΔΙΑΦΟΡΕΣ ΑΝΑΠΡΟΣΑΡΜΟΓΗΣ ΕΠΙΧΟΡΗΓΗΣΕΙΣ ΕΠΕΝΔΥΣΕΩΝ</b>								
1. Διαφορές από αναπροσαρμογή αξίας συμμετοχών και χρεογράφα	14.139,40	14.139,40	14.139,40	14.139,40	14.139,40	14.139,34	14.139,40	14.139,40
3. Επιχορηγήσεις επενδύσεων παγίου ενεργητικού	293,47	293,47	293,47	293,47	293,47	1.711,71	15.796,43	15.796,43
<b>ΣΥΝΟΛΟ ΔΙΑΦΟΡΩΝ ΑΝΑΠΡΟΣΑΡΜΟΓΗΣ ΕΠΙΧΟΡΗΓΗΣΕΩΝ ΕΠΕ</b>	<b>14.139,40</b>	<b>14.139,40</b>	<b>14.139,40</b>	<b>14.139,40</b>	<b>14.139,40</b>	<b>15.851,11</b>	<b>22.893,41</b>	<b>29.935,83</b>
<b>IV. ΑΠΟΘΕΜΑΤΙΚΑ ΚΕΦΑΛΑΙΑ</b>								
1. Τακτικό αποθεματικό	3.776,50	3.776,50	3.776,50	3.776,50	3.776,50	3.776,50	3.776,50	3.776,50
5. Αφορολόγητα αποθεματικά ειδικών διατάξεων νόμων	12.550,82	12.550,82	12.550,82	13.619,03	13.619,03	20.235,09	28.466,84	28.466,84
<b>ΣΥΝΟΛΟ ΑΠΟΘΕΜΑΤΙΚΩΝ ΚΕΦΑΛΑΙΩΝ</b>	<b>16.327,32</b>	<b>16.327,32</b>	<b>16.327,32</b>	<b>17.395,53</b>	<b>17.395,53</b>	<b>24.011,59</b>	<b>32.243,34</b>	<b>32.243,34</b>
<b>V. ΑΠΟΤΕΛΕΣΜΑΤΑ ΕΙΣ ΝΕΟ</b>								
Υπόλοιπο ζημιών χρήσεως εις νέο	261.262,60	261.639,14	304.803,41	431.285,73	420.430,11		93.476,40	93.476,40
Υπόλοιπο ζημιών προηγούμενων χρήσεων						429.535,78	339.346,26	339.346,26
<b>ΣΥΝΟΛΟ ΑΠΟΤΕΛΕΣΜΑΤΩΝ ΕΙΣ ΝΕΟΝ</b>	<b>-261.262,60</b>	<b>-261.639,14</b>	<b>-304.803,41</b>	<b>-431.285,73</b>	<b>-420.430,11</b>	<b>-429.535,78</b>	<b>-432.822,66</b>	<b>-432.822,66</b>
<b>ΣΥΝΟΛΟ ΙΔΙΩΝ ΚΕΦΑΛΑΙΩΝ</b>	<b>613.044,12</b>	<b>612.667,58</b>	<b>569.503,31</b>	<b>444.089,20</b>	<b>456.656,53</b>	<b>462.563,65</b>	<b>474.550,93</b>	<b>474.550,93</b>
<b>B. ΠΡΟΒΛΕΨΕΙΣ ΓΙΑ ΚΙΝΔΥΝΟΥΣ ΚΑΙ ΕΞΟΔΑ</b>								
1. Προβλέψεις για αποζημίωση προσωπικού λόγω εξόδου από την υπ	23.124,04	21.618,34	22.862,79	19.715,97	16.601,98	13.766,67	15.549,03	15.549,03
<b>ΣΥΝΟΛΟ ΠΡΟΒΛΕΨΕΩΝ ΓΙΑ ΚΙΝΔΥΝΟΥΣ ΚΑΙ ΕΞΟΔΑ</b>	<b>23.124,04</b>	<b>21.618,34</b>	<b>22.862,79</b>	<b>19.715,97</b>	<b>16.601,98</b>	<b>13.766,67</b>	<b>15.549,03</b>	<b>15.549,03</b>
<b>Γ. ΥΠΟΧΡΕΩΣΕΙΣ</b>								
<b>I. ΜΑΚΡΟΠΡΟΘΕΣΜΕΣ ΥΠΟΧΡΕΩΣΕΙΣ</b>								
8. Λοιπές μακροπρόθεσμες υποχρεώσεις	293,47	293,47	293,47	393,47	393,47	293,47	293,47	293,47
<b>ΣΥΝΟΛΟ ΜΑΚΡΟΠΡΟΘΕΣΜΩΝ ΥΠΟΧΡΕΩΣΕΩΝ</b>	<b>293,47</b>	<b>293,47</b>	<b>293,47</b>	<b>393,47</b>	<b>393,47</b>	<b>293,47</b>	<b>293,47</b>	<b>293,47</b>
<b>II. ΒΡΑΧΥΠΡΟΘΕΣΜΕΣ ΥΠΟΧΡΕΩΣΕΙΣ</b>								
1. Προμηθευτές	343.555,67	229.995,62	190.156,85	306.729,43	185.335,89	219.447,50	347.374,91	347.374,91
2. Γραμμάτια πληρωτέα και υποσχετικές							24.868,91	24.868,91
2. Επιταγές πληρωτέες (μεταχρονολογημένες)	190.974,16	124.103,28	143.112,22	154.563,05	26.817,71	15.524,29		
3. Τράπεζες λογαριασμός βραχυπρόθεσμων υποχρεώσεων	1.400.000,00	1.528.327,51	1.045.507,04	811.566,37	761.870,43	1.013.036,45	778.100,93	778.100,93
4. Προκαταβολές πελατών	5.694,43	14.105,07	14.114,15	8.895,39	2.796,84	2.625,10	2.625,10	2.625,10
5. Υποχρεώσεις από φόρους - τέλη	24.599,94	35.221,32	30.037,21	68.885,20	21.225,90	11.482,71	23.822,83	23.822,83
6. Ασφαλιστικοί οργανισμοί	3.631,83	4.394,90	4.861,64	4.624,21	3.813,44	3.589,73	4.669,38	4.669,38
<b>ΣΥΝΟΛΟ ΒΡΑΧΥΠΡΟΘΕΣΜΩΝ ΥΠΟΧΡΕΩΣΕΩΝ</b>	<b>1.968.456,03</b>	<b>1.936.147,70</b>	<b>1.427.789,11</b>	<b>1.355.263,65</b>	<b>1.001.860,21</b>	<b>1.265.705,78</b>	<b>1.181.462,06</b>	<b>1.181.462,06</b>
<b>ΣΥΝΟΛΟ ΥΠΟΧΡΕΩΣΕΩΝ</b>	<b>1.968.749,50</b>	<b>1.936.441,17</b>	<b>1.428.082,58</b>	<b>1.355.657,12</b>	<b>1.002.253,68</b>	<b>1.265.999,25</b>	<b>1.181.755,53</b>	<b>1.181.755,53</b>
<b>Δ. ΜΕΤΑΒΑΤΙΚΟΙ ΛΟΓΑΡΙΑΣΜΟΙ ΠΑΘΗΤΙΚΟΥ</b>								
1. Έσοδα επόμενων χρήσεων							215,11	215,11
2. Έξοδα χρήσεως δεδουλευμένα	9.223,96	9.057,72	9.350,08	7.205,47	14.685,37	7.052,68	7.550,44	7.550,44
<b>ΣΥΝΟΛΟ ΜΕΤΑΒΑΤΙΚΩΝ ΛΟΓΑΡΙΑΣΜΩΝ ΠΑΘΗΤΙΚΟΥ</b>	<b>9.223,96</b>	<b>9.057,72</b>	<b>9.350,08</b>	<b>7.205,47</b>	<b>14.685,37</b>	<b>7.052,68</b>	<b>7.765,56</b>	<b>7.765,56</b>
<b>ΓΕΝΙΚΟ ΣΥΝΟΛΟ ΠΑΘΗΤΙΚΟΥ</b>	<b>2.614.141,62</b>	<b>2.579.784,81</b>	<b>2.029.798,76</b>	<b>1.826.667,76</b>	<b>1.490.197,56</b>	<b>1.749.382,25</b>	<b>1.679.621,04</b>	<b>1.679.621,04</b>
<b>ΛΟΓΑΡΙΑΣΜΟΙ ΤΑΞΕΩΣ ΠΙΣΤΩΤΙΚΟΥ</b>								
1. Δικαιούχοι αλλότριων περιουσιακών στοιχείων	0,03	0,03	0,03	0,04	0,01	0,00	0,00	0,00
2. Πιστωτικοί λογαριασμοί εγγυήσεων και εμπράγματων ασφαλείων	14.673,51	14.673,51						
<b>ΣΥΝΟΛΟ ΠΙΣΤΩΤΙΚΩΝ ΛΟΓΑΡΙΑΣΜΩΝ ΤΑΞΕΩΣ</b>	<b>14.673,54</b>	<b>14.673,54</b>	<b>0,03</b>	<b>0,04</b>	<b>0,01</b>	<b>0,01</b>	<b>0,00</b>	<b>0,00</b>

ΑΠΟΤΕΛΕΣΜΑΤΑ ΧΡΗΣΗΣ									
<b>I. ΑΠΟΤΕΛΕΣΜΑΤΑ ΕΚΜΕΤΑΛΛΕΥΣΕΩΣ</b>									
Κόστος εργασιών (πωλήσεις)	4.326.000,84	3.856.564,28	2.328.877,70	5.939.744,34	4.657.668,32	4.150.813,69	4.447.631,72		
Μείον: Κόστος πωλήσεων	3.932.222,50	3.514.352,60	2.097.617,10	5.490.314,26	4.344.921,77	3.715.717,29	4.121.189,16		
<b>ΜΙΚΤΑ ΑΠΟΤΕΛΕΣΜΑΤΑ ΕΚΜΕΤΑΛΛΕΥΣΕΩΣ</b>	<b>413.778,34</b>	<b>342.211,68</b>	<b>231.260,60</b>	<b>449.430,08</b>	<b>312.746,55</b>	<b>435.096,40</b>	<b>326.442,56</b>		
Πλέον: Άλλα έσοδα εκμεταλλεύσεως	41.142,87	31.147,94	25.633,17	25.544,09	32.673,02	7.980,88	3.521,64		
<b>ΣΥΝΟΛΟ ΜΙΚΤΩΝ ΑΠΟΤΕΛΕΣΜΑΤΩΝ</b>	<b>454.921,21</b>	<b>373.359,62</b>	<b>256.893,77</b>	<b>474.974,17</b>	<b>345.419,57</b>	<b>443.077,28</b>	<b>329.964,20</b>		
<b>ΜΕΙΟΝ</b>									
1. Έξοδα διοικητικής λειτουργίας	140.901,54	124.740,39	120.900,86	129.715,18	90.448,09	92.839,72	82.887,26		
3. Έξοδα λειτουργίας διαθέσεως	165.604,28	138.738,24	105.618,26	256.174,35	166.683,86	233.739,29	238.928,39		
<b>ΣΥΝΟΛΟ ΔΙΟΙΚΗΤΙΚΩΝ ΚΑΙ ΛΟΙΠΩΝ ΛΕΙΤΟΥΡΓΙΚΩΝ ΕΞΟΔΩΝ</b>	<b>307.506,02</b>	<b>263.478,63</b>	<b>226.519,12</b>	<b>385.889,53</b>	<b>257.131,95</b>	<b>326.579,01</b>	<b>321.815,64</b>		
<b>ΜΕΡΙΚΑ ΑΠΟΤΕΛΕΣΜΑΤΑ ΕΚΜΕΤΑΛΛΕΥΣΕΩΣ</b>	<b>147.415,19</b>	<b>109.880,99</b>	<b>26.374,65</b>	<b>89.084,64</b>	<b>88.285,62</b>	<b>96.498,27</b>	<b>-51.851,44</b>		
<b>ΠΛΕΟΝ</b>									
2. Έσοδα χρεογράφων		328,68							
4. Πιστωτικοί τόκοι και συναφή έσοδα	22,85	7,26	164,34						
<b>ΣΥΝΟΛΟ ΠΙΣΤΩΤΙΚΩΝ ΤΟΚΩΝ ΚΑΙ ΣΥΝΑΦΩΝ ΕΞΟΔΩΝ</b>	<b>22,85</b>	<b>335,94</b>	<b>164,94</b>	<b>0,32</b>	<b>11,23</b>	<b>12,88</b>	<b>17.651,38</b>		
<b>ΜΕΙΟΝ</b>									
3. Χρεωστικοί τόκοι και συναφή έξοδα	81.884,00	61.851,51	52.394,72	59.861,90	58.729,42	97.963,46	62.603,00		
<b>ΣΥΝΟΛΟ ΧΡΕΩΣΤΙΚΩΝ ΤΟΚΩΝ ΚΑΙ ΣΥΝΑΦΩΝ ΕΞΟΔΩΝ</b>	<b>81.884,00</b>	<b>61.851,51</b>	<b>52.394,72</b>	<b>59.861,90</b>	<b>58.729,42</b>	<b>97.963,46</b>	<b>62.603,00</b>		
<b>ΟΛΙΚΑ ΑΠΟΤΕΛΕΣΜΑΤΑ ΕΚΜΕΤΑΛΛΕΥΣΕΩΣ</b>	<b>65.554,04</b>	<b>48.365,42</b>	<b>-25.855,13</b>	<b>29.223,06</b>	<b>29.567,43</b>	<b>-1.452,31</b>	<b>-96.803,07</b>		
<b>II. ΕΚΤΑΤΑ ΑΠΟΤΕΛΕΣΜΑΤΑ</b>									
<b>ΠΛΕΟΝ</b>									
1. Εκτάκτα και ανόργανα έσοδα	2.773,84		9.000,00	2.593,71	7.043,23	7.042,36	7.295,42		
3. Έσοδα προηγούμενων χρήσεων			8.000,00				237,85		
<b>ΣΥΝΟΛΟ ΕΚΤΑΚΤΩΝ ΚΑΙ ΑΝΟΡΓΑΝΩΝ ΕΞΟΔΩΝ ΚΑΙ ΚΕΡΔΩΝ</b>	<b>2.773,84</b>		<b>17.000,00</b>	<b>2.593,71</b>	<b>7.043,23</b>	<b>7.042,36</b>	<b>7.533,26</b>		
<b>ΜΕΙΟΝ</b>									
1. Εκτάκτα και ανόργανα έξοδα	63.395,81	441,38	883,50	586,26		513,13	304,80		2.115,13
2. Έκτακτες ζημιές		0,15	1.930,19			25.190,54	0,01		0,00
3. Έξοδα προηγούμενων χρήσεων	63.395,81	155,00	2.813,69	22,83		25.703,67	304,81		33,21
<b>ΣΥΝΟΛΟ ΕΚΤΑΚΤΩΝ ΚΑΙ ΑΝΟΡΓΑΝΩΝ ΕΞΟΔΩΝ ΚΑΙ ΖΗΜΙΩΝ</b>	<b>126.791,62</b>	<b>596,53</b>	<b>4.627,38</b>	<b>609,09</b>	<b>0,00</b>	<b>25.703,67</b>	<b>304,81</b>	<b>2.208,24</b>	<b>2,21</b>
<b>ΣΥΝΟΛΟ ΕΚΤΑΚΤΩΝ ΑΠΟΤΕΛΕΣΜΑΤΩΝ</b>	<b>-60.621,97</b>	<b>-587,53</b>	<b>14.186,31</b>	<b>1.984,64</b>	<b>-18.660,44</b>	<b>6.737,55</b>	<b>5.325,02</b>		
<b>ΟΡΓΑΝΙΚΑ ΚΑΙ ΕΚΤΑΤΑ ΑΠΟΤΕΛΕΣΜΑΤΑ (ΚΕΡΔΗ Η ΖΗΜΙΕΣ)</b>	<b>4.932,07</b>	<b>47.777,89</b>	<b>-11.668,82</b>	<b>31.207,70</b>	<b>10.906,99</b>	<b>5.285,24</b>	<b>-91.478,05</b>		
<b>ΜΕΙΟΝ</b>									
Σύνολο αποσβέσεων παγίων στοιχείων	18.011,62	14.927,07	17.340,57	18.769,59	39.258,34	84.526,37	85.623,90		
Μείον: Αποσβέσεις ενσωματωμένες στο λειτουργικό κόστος	18.011,62	14.927,07	17.340,57	18.769,59	39.258,34	84.526,37	85.623,90		
<b>ΑΦΑΙΡΟΥΜΕΝΕΣ ΑΠΟΣΒΕΣΕΙΣ</b>	<b>0,00</b>	<b>0,00</b>	<b>0,00</b>	<b>0,00</b>	<b>0,00</b>	<b>0,00</b>	<b>0,00</b>		
<b>ΚΑΘΑΡΑ ΑΠΟΤΕΛΕΣΜΑΤΑ (ΚΕΡΔΗ Η ΖΗΜΙΕΣ) ΧΡΗΣΕΩΣ ΠΡΟ ΦΟΡΩΝ</b>	<b>4.932,07</b>	<b>47.777,89</b>	<b>-11.668,82</b>	<b>31.207,70</b>	<b>10.906,99</b>	<b>5.285,24</b>	<b>-91.478,05</b>		
<b>ΚΑΘΑΡΑ ΑΠΟΤΕΛΕΣΜΑΤΑ (ΚΕΡΔΗ Η ΖΗΜΙΕΣ) ΧΡΗΣΕΩΣ ΠΡΟ ΦΟΡΩΝ</b>	<b>4.932,07</b>	<b>47.777,89</b>	<b>-11.668,82</b>	<b>31.207,70</b>	<b>10.906,99</b>	<b>5.285,24</b>	<b>-91.478,05</b>		
<b>ΚΑΘΑΡΑ ΑΠΟΤΕΛΕΣΜΑΤΑ (ΚΕΡΔΗ Η ΖΗΜΙΕΣ) ΟΜΙΛΟΥ ΜΕΤΑ ΦΟΡΩΝ</b>	<b>4.932,07</b>	<b>47.777,89</b>	<b>-11.668,82</b>	<b>31.207,70</b>	<b>10.906,99</b>	<b>5.285,24</b>	<b>-91.478,05</b>		
<b>ΔΙΑΘΕΣΗ ΚΕΡΔΩΝ</b>									
Καθαρά αποτελέσματα (κέρδη ή ζημιές) χρήσεως	4.932,07	47.777,89	-11.668,82	31.207,70	10.906,99	5.285,24	-91.478,05		
Υπόλοιπα αποτελεσμάτων προηγούμενων χρήσεων	-261.639,14	-304.803,41	-431.285,73	-420.430,11	-429.535,78	-432.822,67	-434.285,19		
Υπόλοιπα ζημιών προηγούμενων χρήσεων									
Μείον: Διαφορές φορολογικού ελέγχου προηγούμενων χρήσεων			139.952,46				-94.938,93		
Μείον: Διαφορά από αναπροσαρμογή αξίας Ν. 2065/1992									
<b>ΜΕΙΟΝ</b>	<b>2.429,97</b>	<b>1.125,56</b>	<b>1.801,32</b>	<b>1.801,32</b>	<b>1.801,32</b>	<b>1.998,35</b>	<b>1.998,35</b>		
Φόρος εισοδήματος									
Λοιποί φόροι	2.125,56	4.613,62	1.801,32	1.801,32	1.801,32	1.998,35	1.998,35		
Λοιπά μη ενσωματωμένοι στο λειτουργικό κόστος φόροι	4.555,53	4.613,62	1.801,32	1.801,32	1.801,32	1.998,35	1.998,35		
<b>ΣΥΝΟΛΟ ΦΟΡΩΝ ΔΙΑΘΕΣΗΣ ΚΕΡΔΩΝ</b>	<b>-261.262,60</b>	<b>-261.639,14</b>	<b>-304.803,41</b>	<b>-431.285,73</b>	<b>-429.535,78</b>	<b>-432.822,67</b>	<b>-434.285,19</b>		
<b>ΚΕΡΔΗ ΠΡΟΣ ΔΙΑΘΕΣΗ Η ΖΗΜΙΕΣ ΕΙΣ ΝΕΟ</b>	<b>-261.262,60</b>	<b>-261.639,14</b>	<b>-304.803,41</b>	<b>-431.285,73</b>	<b>-429.535,78</b>	<b>-432.822,67</b>	<b>-434.285,19</b>		
<b>ΔΙΑΝΟΜΗ ΚΕΡΔΩΝ</b>									
8. Υπόλοιπο ζημιών εις νέο	-261.262,60	-261.639,14	-304.803,41	-431.285,73	-429.535,78	-432.822,67	-434.285,19		
<b>ΣΥΝΟΛΟ ΔΙΑΝΟΜΗΣ ΚΕΡΔΩΝ</b>	<b>-261.262,60</b>	<b>-261.639,14</b>	<b>-304.803,41</b>	<b>-431.285,73</b>	<b>-429.535,78</b>	<b>-432.822,67</b>	<b>-434.285,19</b>		
<b>ΒΑΣΙΚΑ ΜΕΓΕΘΗ</b>									
Βραχυπρόθεσμες λειτουργικές υποχρεώσεις	568.456,03	407.820,19	382.282,07	543.697,28	239.989,78	252.669,33	403.361,13		
Λειτουργικά στοιχεία ενεργητικού	1.298.352,21	1.254.857,11	1.252.841,25	1.116.950,06	1.097.426,07	1.075.354,42	1.074.261,20		
Επενδυμένα κεφάλαια	2.013.044,12	2.140.995,09	1.615.010,35	1.255.655,57	1.218.526,96	1.475.600,10	1.252.651,86		
Καθαρά κεφάλαια κίνησης	107.026,32	117.370,61	34.038,30	30.896,78	107.114,98	108.799,41	17.881,67		
Λειτουργικό κεφάλαιο κίνησης	1.333.613,93	1.343.202,77	1.000.947,82	783.349,03	805.149,20	1.025.466,74	769.631,00		
Κέρδη προ τόκων, αποσβέσεων και φόρων	165.426,81	124.808,06	43.715,22	107.854,23	127.543,96	181.024,64	33.772,46		
Κέρδη χρήσης μετά φόρων	2.502,10	47.777,89	-11.668,82	31.207,70	10.906,99	5.285,24	-91.478,05		
Τραπεζικές υποχρεώσεις									
Βραχυπρόθεσμες τραπεζικές υποχρεώσεις	1.400.000,00	1.528.327,51	1.045.507,04	811.566,37	761.870,43	1.013.036,45	778.100,93		
<b>Σύνολο τραπεζικών υποχρεώσεων</b>	<b>1.400.000,00</b>	<b>1.528.327,51</b>	<b>1.045.507,04</b>	<b>811.566,37</b>	<b>761.870,43</b>	<b>1.013.036,45</b>	<b>778.100,93</b>		
<b>ΤΑ ΜΕΛΗ</b>									
30/4/2007	Μανωλάκης Στ. Σταύρος Πρόεδρος ΔΣ	30/4/2006	Μανωλάκης Στ. Σταύρος Πρόεδρος ΔΣ	30/4/2005	Μανωλάκης Στ. Σταύρος Πρόεδρος ΔΣ	30/4/2004	Μανωλάκης Στ. Σταύρος Πρόεδρος ΔΣ		
30/4/2007	Μανωλάκης Στ. Εμμανουήλ Αντιπρόεδρος ΔΣ	30/4/2006	Μανωλάκης Στ. Εμμανουήλ Αντιπρόεδρος ΔΣ	30/4/2005	Μανωλάκης Στ. Εμμ. Αντιπρόεδρος ΔΣ	30/4/2004	Μανωλάκης Στ. Εμμ. Αντιπρόεδρος ΔΣ		
30/4/2007	Λαρίου Στ. Ευαγγελία Προϊστάμενος Λογιστηρίου	30/4/2006	Λαρίου Στ. Ευαγγελία Προϊστάμενος Λογιστηρίου	30/4/2005	Λαρίου Στ. Ευαγγελία Προϊστάμενος Λογιστηρίου	30/4/2004	Λαρίου Στ. Ευαγγελία Προϊστάμενος Λογιστηρίου		
<b>ΟΙ ΟΡΚΩΤΟΙ ΕΛΕΚΤΕΣ</b>									
20/5/2007	ΒΔΟ Ελληνική Ελεγκτική ΑΕ Καϊτάσου Γ. Μαρία	20/5/2006	ΒΚΡ Πρότυπος Ελεγκτική ΑΕ Καϊτάσου Γ. Μαρία	20/5/2005	ΒΚΡ Πρότυπος Ελεγκτική ΑΕ Καϊτάσου Γ. Μαρία	20/5/2004	ΒΚΡ Πρότυπος Ελεγκτική ΑΕ Καϊτάσου Γ. Μαρία		
<b>ΟΙ ΟΡΚΩΤΟΙ ΕΛΕΚΤΕΣ</b>									
20/5/2007	Μανωλάκης Στ. Σταύρος	20/5/2006	Μανωλάκης Στ. Σταύρος	20/5/2005	Μανωλάκης Στ. Σταύρος	20/5/2004	Μανωλάκης Στ. Σταύρος		
<b>ΟΙ ΟΡΚΩΤΟΙ ΕΛΕΚΤΕΣ</b>									
20/5/2007	Μανωλάκης Στ. Εμμανουήλ	20/5/2006	Μανωλάκης Στ. Εμμανουήλ	20/5/2005	Μανωλάκης Στ. Εμμ.	20/5/2004	Μανωλάκης Στ. Εμμ.		
<b>ΟΙ ΟΡΚΩΤΟΙ ΕΛΕΚΤΕΣ</b>									
20/5/2007	Λαρίου Στ. Ευαγγελία	20/5/2006	Λαρίου Στ. Ευαγγελία	20/5/2005	Λαρίου Στ. Ευαγγελία	20/5/2004	Λαρίου Στ. Ευαγγελία		
<b>ΟΙ ΟΡΚΩΤΟΙ ΕΛΕΚΤΕΣ</b>									
20/5/2007	Καϊτάσου Γ. Μαρία	20/5/2006	Καϊτάσου Γ. Μαρία	20/5/2005	Καϊτάσου Γ. Μαρία	20/5/2004	Καϊτάσου Γ. Μαρία		

### 3. ΚΑΛΑΜΠΟΚΗΣ Α.Ε.

#### ΤΑΥΤΟΤΗΤΑ ΕΤΑΙΡΙΑΣ

#### ΚΑΛΑΜΠΟΚΗΣ Α.Ε.

[WWW.KALABOKIS.GR](http://WWW.KALABOKIS.GR)

<b>Α.Φ.Μ.</b>	<b>ΑΡ.Μ.Α.Ε.</b>	<b>ΕΤΟΣ ΙΔΡ.</b>	<b>ΑΡ. ΥΠΑΛ.</b>	<b>EMAIL</b>
094315335	27355/71/B/92/8	1993	26	info@kalabokis.gr

#### ΣΤΟΙΧΕΙΑ ΕΠΙΚΟΙΝΩΝΙΑΣ

<b>ΈΔΡΑ</b>	<b>ΤΗΛΕΦΩΝΟ</b>	<b>FAX</b>
Τρυπητός, Τ.Θ. 8535, Τ.Κ. 72300, Σητεία, Λασιθί	2843029450	2843029461

#### ΠΕΡΙΓΡΑΦΗ ΕΤΑΙΡΕΙΑΣ

Εργαστήριο παγωτου και ζαχαροπλαστικής

#### ΔΡΑΣΤΗΡΙΟΤΗΤΕΣ

<b>ΣΤΑΚΟΔ</b>	<b>ΔΡΑΣΤΗΡΙΟΤΗΤΑ</b>
155.2	Παρασκευή παγωτών
513.3	Χονδρικό εμπόριο γαλακτοκομικών προϊόντων, αβγών και βρώσιμων ελαίων και λιπών

**ΚΛΑΔΟΣ**  
Γαλακτοκομικά προϊόντα

#### ΜΕΛΗ Δ.Σ - ΣΤΕΛΕΧΗ

<b>ΟΝΟΜΑΤΕΠΩΝΥΜΟ</b>	<b>ΘΕΣΗ / ΤΙΤΛΟΣ</b>
Καλαμπόκης Αλκιβιάδης	Πρόεδρος ΔΣ, Διευθύνων Σύμβουλος
Καλαμπόκης Χριστόφορος	Διευθύνων Σύμβουλος, Αντιπρόεδρος ΔΣ
Στειακάκης Στυλ. Γιάννης	Προϊστάμενος Οικονομικών Υπηρεσιών

Με το παρόν σας παρέχεται το δικαίωμα χρήσης της παρούσας εκθέσεως και σε καμία περίπτωση δεν αποκτάτε κανένα άλλο δικαίωμα (ενδεικτικά αναφέρονται εμπραγμάτα ή ενοχικά δικαιώματα ή δικαιώματα πνευματικής ή βιομηχανικής ιδιοκτησίας) επί της εκθέσεως ταύτης. Η έκθεση δεν μπορεί να μεταβιβασθεί με κανένα τρόπο σε τρίτους. Οι πληροφορίες, που εμπεριέχονται στην παρούσα έκθεση, δίδονται «ως έχουν» χωρίς κανενός είδους εγγύηση, ρητή ή σιωπηρή, σχετικά με την ορθότητα, πληρότητα, ακεραιότητα ή καταλληλότητα κάθε πληροφορίας που βρίσκεται στην έκθεση. Σε καμία περίπτωση η Hellstat A.E. δεν ευθύνεται έναντι σας ή οποιοδήποτε τρίτου για καμία τυχούσα θετική ή αποθετική, περιουσιακή ή μη, άμεση ή έμμεση ζημία προκληθείσα είτε από τη χρήση, είτε από τη για οποιοδήποτε λόγο αδυναμία χρήσης της εκθέσεως ακόμα και αν η Hellstat A.E. είναι προηγουμένως εις γνώση με οποιοδήποτε τρόπο της πιθανότητας προκλήσεως τέτοιας ζημίας, είτε εξαιτίας εγέρσεως όποιου απαίτησης από τρίτο.

Τελευταία Ενημέρωση: 29/6/2007

© 2007 Hellstat A.E. - Με επιφύλαξη παντός δικαιώματος.

ΟΙΚΟΝΟΜΙΚΕΣ ΚΑΤΑΣΤΑΣΕΙΣ		2006	2005	2004	2003	2002	2001
ΕΝΕΡΓΗΤΙΚΟ							
<b>Β. ΕΞΟΔΑ ΕΓΚΑΤΑΣΤΑΣΕΩΣ</b>							
1. Έξοδα ιδρύσεως και πρώτης εγκαταστάσεως	45.297,85	45.297,85	68.839,81	69.743,81	56.551,56	34.656,75	
Αποσβέσεις	33.687,27	20.037,90	47.936,75	37.242,90	22.389,53		
Καθαρή Αξία	11.610,60	25.199,95	20.903,06	32.500,91	21.894,81		
4. Λοιπά έξοδα εγκαταστάσεως	117.690,84	54.079,94					63.957,67
Αποσβέσεις	64.218,63	46.328,93					41.368,14
Καθαρή Αξία	53.472,21	7.750,91					22.589,53
<b>ΣΥΝΟΛΟ ΕΞΟΔΩΝ ΕΓΚΑΤΑΣΤΑΣΕΩΣ</b>	<b>162.988,69</b>	<b>99.377,79</b>	<b>68.839,81</b>	<b>69.743,81</b>	<b>56.551,56</b>		<b>63.957,67</b>
<b>ΑΠΟΣΒΕΣΕΙΣ</b>	<b>97.905,88</b>	<b>66.426,43</b>	<b>47.936,75</b>	<b>37.242,90</b>	<b>34.656,75</b>		<b>41.368,14</b>
<b>ΚΑΘΑΡΗ ΑΞΙΑ</b>	<b>65.082,81</b>	<b>32.951,36</b>	<b>20.903,06</b>	<b>32.500,91</b>	<b>21.894,81</b>		<b>22.589,53</b>
<b>Γ. ΠΑΓΙΟ ΕΝΕΡΓΗΤΙΚΟ</b>							
<b>I. ΑΣΩΜΑΤΕΣ ΑΚΙΝΗΤΟΠΟΙΗΣΕΙΣ</b>							
2. Παραχωρήσεις και δικαιώματα βιομηχανικής ιδιοκτησίας	2.567,87	2.450,86					2.567,87
Αποσβέσεις	885,13	837,91					67,54
Καθαρή Αξία	1.682,74	1.612,95					2.500,33
<b>ΣΥΝΟΛΟ ΑΣΩΜΑΤΩΝ ΑΚΙΝΗΤΟΠΟΙΗΣΕΩΝ</b>	<b>2.567,87</b>	<b>2.450,86</b>	<b>2.567,87</b>	<b>2.567,87</b>	<b>2.567,87</b>		<b>2.567,87</b>
<b>ΑΠΟΣΒΕΣΕΙΣ</b>	<b>885,13</b>	<b>837,91</b>	<b>837,91</b>	<b>881,12</b>	<b>324,33</b>		<b>67,54</b>
<b>ΚΑΘΑΡΗ ΑΞΙΑ</b>	<b>1.682,74</b>	<b>1.612,95</b>	<b>1.729,96</b>	<b>1.986,75</b>	<b>2.243,54</b>		<b>2.500,33</b>
<b>II. ΕΝΣΩΜΑΤΕΣ ΑΚΙΝΗΤΟΠΟΙΗΣΕΙΣ</b>							
1. Γηπέδα - οικοπέδα	82.171,68	82.171,68					82.171,68
3. Κτίρια και τεχνικά έργα	645.372,54	645.372,54					589.435,31
Αποσβέσεις	510.818,55	479.505,08					311.852,07
Καθαρή Αξία	134.553,99	165.867,46					277.583,24
4. Μηχανήματα - τεχνικές εγκαταστάσεις και λοιπές μηχανολογικές	1.093.995,68	1.062.535,36					861.822,88
Αποσβέσεις	935.127,95	872.562,70					537.159,63
Καθαρή Αξία	156.867,73	189.972,46					324.663,25
5. Μεταφορικά μέσα	146.628,98	141.109,05					151.842,64
Αποσβέσεις	110.298,72	113.371,63					129.464,59
Καθαρή Αξία	36.330,26	27.737,42					22.378,05
6. Επιπλά και λοιπός εξοπλισμός	335.662,56	508.735,68					380.313,16
Αποσβέσεις	463.855,78	431.161,30					298.784,60
Καθαρή Αξία	71.806,78	77.574,38					81.528,56
<b>ΣΥΝΟΛΟ ΕΝΣΩΜΑΤΩΝ ΑΚΙΝΗΤΟΠΟΙΗΣΕΩΝ</b>	<b>2.501.831,44</b>	<b>2.439.924,11</b>	<b>2.363.299,99</b>	<b>2.349.660,48</b>	<b>2.110.723,19</b>		<b>2.065.585,67</b>
<b>ΑΠΟΣΒΕΣΕΙΣ</b>	<b>2.020.101,00</b>	<b>1.896.600,51</b>	<b>1.760.785,36</b>	<b>1.638.233,12</b>	<b>1.459.307,28</b>		<b>1.277.260,89</b>
<b>ΚΑΘΑΡΗ ΑΞΙΑ</b>	<b>481.730,44</b>	<b>543.323,60</b>	<b>602.514,63</b>	<b>711.427,36</b>	<b>651.415,91</b>		<b>788.324,78</b>
<b>ΣΥΝΟΛΟ ΑΚΙΝΗΤΟΠΟΙΗΣΕΩΝ</b>	<b>2.504.399,31</b>	<b>2.442.374,97</b>	<b>2.365.867,86</b>	<b>2.352.228,35</b>	<b>2.113.291,06</b>		<b>2.068.153,54</b>
<b>ΑΠΟΣΒΕΣΕΙΣ</b>	<b>2.020.986,13</b>	<b>1.897.438,42</b>	<b>1.761.623,27</b>	<b>1.638.814,24</b>	<b>1.459.631,61</b>		<b>1.277.328,43</b>
<b>ΚΑΘΑΡΗ ΑΞΙΑ</b>	<b>483.413,18</b>	<b>544.936,55</b>	<b>604.244,59</b>	<b>713.414,11</b>	<b>653.659,45</b>		<b>790.825,11</b>
<b>III. ΣΥΜΜΕΤΟΧΕΣ ΚΑΙ ΑΛΛΕΣ ΜΑΚΡΟΠΡΟΘΕΣΜΕΣ ΑΠΑΙΤΗΣΕΙΣ</b>							
1. Συμμετοχές σε συνδεδεμένες επιχειρήσεις	86.620,93	86.620,93					86.620,93
2. Συμμετοχές σε λοιπές επιχειρήσεις	5.800,00	5.800,00					
7. Λοιπές μακροπρόθεσμες απαιτήσεις	4.330,74	4.330,74					4.524,72
<b>ΣΥΝΟΛΟ ΣΥΜΜΥΧΩΝ ΚΑΙ ΑΛΛΩΝ ΜΑΚΡΟΠ. ΑΠΑΙΤΗΣΕΩΝ</b>	<b>96.751,67</b>	<b>96.751,67</b>	<b>97.694,25</b>	<b>96.945,66</b>	<b>91.145,66</b>		<b>91.145,65</b>
<b>ΣΥΝΟΛΟ ΠΑΓΙΟΥ ΕΝΕΡΓΗΤΙΚΟΥ</b>	<b>2.601.150,98</b>	<b>2.539.137,52</b>	<b>2.463.562,11</b>	<b>2.449.174,01</b>	<b>2.204.436,72</b>		<b>2.159.299,19</b>
<b>ΑΠΟΣΒΕΣΕΙΣ</b>	<b>2.020.986,13</b>	<b>1.897.438,42</b>	<b>1.761.623,27</b>	<b>1.638.814,24</b>	<b>1.459.631,61</b>		<b>1.277.328,43</b>
<b>ΚΑΘΑΡΗ ΑΞΙΑ</b>	<b>580.164,85</b>	<b>641.699,10</b>	<b>701.938,84</b>	<b>810.359,77</b>	<b>744.805,11</b>		<b>881.970,76</b>
<b>Δ. ΚΥΚΛΟΦΟΡΟΥΝ ΕΝΕΡΓΗΤΙΚΟ</b>							
<b>I. ΑΠΟΘΕΜΑΤΑ</b>							
1. Εμπορεύματα							10.281,81
2. Προϊόντα έτοιμα, ημιτελή, υποπροϊόντα και υπολείματα							106.164,61
4. Πρώτες και βοηθητικές ύλες							46.134,04
<b>ΣΥΝΟΛΟ ΑΠΟΘΕΜΑΤΩΝ</b>	<b>111.388,72</b>	<b>142.923,85</b>	<b>131.650,71</b>	<b>161.792,37</b>	<b>177.203,66</b>		<b>162.580,46</b>
<b>II. ΑΠΑΙΤΗΣΕΙΣ</b>							
1. Πελάτες	249.451,17	84.717,79					27.418,87
2. Γραμμάτια εισπρακτέα							
Χαρτοφυλάκιο							3.756,42
3. Γραμμάτια σε καθυστέρηση	3.756,42	3.756,42					
3. Επιπλέον εισπρακτέες (μεταχρονολογημένες)	421.251,15	364.566,79					102.599,64
11. Χρεώστες διάφοροι	4.499,87	16.313,73					11.148,19
12. Λογαριασμοί διαχειρίσεως προκαταβολών και πιστώσεων	327.888,15	327.888,15					
<b>ΣΥΝΟΛΟ ΑΠΑΙΤΗΣΕΩΝ</b>	<b>1.006.846,76</b>	<b>797.242,88</b>	<b>474.690,90</b>	<b>600.003,72</b>	<b>157.080,33</b>		<b>144.923,12</b>
<b>III. ΧΡΕΟΓΡΑΦΑ</b>							
1. Μετοχές	14.673,51	40.692,59					29.834,19
3. Λοιπά χρεόγραφα							10.858,40
<b>ΣΥΝΟΛΟ ΧΡΕΟΓΡΑΦΩΝ</b>	<b>14.673,51</b>	<b>40.692,59</b>	<b>40.692,59</b>	<b>40.692,59</b>	<b>40.692,59</b>		<b>40.692,59</b>
<b>IV. ΔΙΑΘΕΣΙΜΑ</b>							
1. Ταμείο	282.899,94	325.401,86					532.454,13
3. Καταθέσεις όψεως και προθεσμίας	274.274,45	51.754,61					26,87
<b>ΣΥΝΟΛΟ ΔΙΑΘΕΣΙΜΩΝ</b>	<b>290.174,39</b>	<b>377.156,47</b>	<b>250.763,37</b>	<b>139.074,42</b>	<b>626.861,28</b>		<b>532.471,00</b>
<b>ΣΥΝΟΛΟ ΔΙΑΘΕΣΙΜΩΝ ΚΑΙ ΧΡΕΟΓΡΑΦΩΝ</b>	<b>304.847,90</b>	<b>417.849,06</b>	<b>291.455,96</b>	<b>179.767,01</b>	<b>667.553,87</b>		<b>573.163,59</b>
<b>ΣΥΝΟΛΟ ΚΥΚΛΟΦΟΡΟΥΝΤΟΣ ΕΝΕΡΓΗΤΙΚΟΥ</b>	<b>1.423.083,38</b>	<b>1.358.015,79</b>	<b>897.797,57</b>	<b>941.563,10</b>	<b>1.001.837,86</b>		<b>880.667,17</b>
<b>Ε. ΜΕΤΑΒΑΤΙΚΟΙ ΛΟΓΑΡΙΑΣΜΟΙ ΕΝΕΡΓΗΤΙΚΟΥ</b>							
1. Έξοδα ετοίμων χρήσεων					2.845,94		1.271,84
<b>ΣΥΝΟΛΟ ΜΕΤΑΒΑΤΙΚΩΝ ΛΟΓΑΡΙΑΣΜΩΝ ΕΝΕΡΓΗΤΙΚΟΥ</b>					<b>2.845,94</b>	<b>5.418,70</b>	<b>1.271,84</b>
<b>ΓΕΝΙΚΟ ΣΥΝΟΛΟ ΕΝΕΡΓΗΤΙΚΟΥ</b>	<b>2.068.331,04</b>	<b>2.032.666,25</b>	<b>1.620.639,47</b>	<b>1.787.269,72</b>	<b>1.773.956,48</b>		<b>1.786.499,30</b>
<b>ΛΟΓΑΡΙΑΣΜΟΙ ΤΑΞΕΩΣ ΧΡΕΩΣΤΙΚΟΥ</b>							
2. Χρεωστικοί λογαριασμοί εγγυήσεων και εμπράγματων ασφαλειών							6.162,88
4. Λοιποί χρεωστικοί λογαριασμοί τάξεως							469.903,26
<b>ΣΥΝΟΛΟ ΧΡΕΩΣΤΙΚΩΝ ΛΟΓΑΡΙΑΣΜΩΝ ΤΑΞΕΩΣ</b>							<b>476.066,14</b>

ΠΑΘΗΤΙΚΟ							
<b>A. ΙΔΙΑ ΚΕΦΑΛΑΙΑ</b>							
<b>I. ΚΕΦΑΛΑΙΟ (ΜΕΤΟΧΙΚΟ ΚΛΠ.)</b>							
1. Καταβλημένο	645.646,52	645.646,52	528.246,52	528.246,52	528.246,52	528.246,52	528.246,52
<b>ΣΥΝΟΛΟ ΜΕΤΟΧΙΚΟΥ ΚΕΦΑΛΑΙΟΥ</b>	<b>645.646,52</b>	<b>645.646,52</b>	<b>528.246,52</b>	<b>528.246,52</b>	<b>528.246,52</b>	<b>528.246,52</b>	<b>528.246,52</b>
<b>III. ΔΙΑΦΟΡΕΣ ΑΝΑΠΡΟΣΑΡΜΟΓΗΣ ΕΠΙΧΟΡΗΓΗΣΕΙΣ ΕΠΕΝΔΥΣΕΩΝ</b>							
3. Επιχορηγήσεις επενδύσεων παγίου ενεργητικού	166.829,50	135.207,90					56.365,64
<b>ΣΥΝΟΛΟ ΔΙΑΦΟΡΩΝ ΑΝΑΠΡΟΣΑΡΜΟΓΗΣ ΕΠΙΧΟΡΗΓΗΣΕΩΝ ΕΠΕ</b>	<b>166.829,50</b>	<b>135.207,90</b>	<b>98.006,44</b>	<b>98.006,44</b>	<b>39.970,44</b>		<b>56.365,64</b>
<b>IV. ΑΠΟΘΕΜΑΤΙΚΑ ΚΕΦΑΛΑΙΑ</b>							
1. Τακτικό αποθεματικό	2.085,10	2.085,10					2.085,10
4. Έκτακτα αποθεματικά	9.111,02	9.111,02					9.111,02
5. Αφορολόγητα αποθεματικά ειδικών διατάξεων νόμων	27.749,48	27.749,48					27.749,48
<b>ΣΥΝΟΛΟ ΑΠΟΘΕΜΑΤΙΚΩΝ ΚΕΦΑΛΑΙΩΝ</b>	<b>38.945,60</b>	<b>38.945,60</b>	<b>38.945,60</b>	<b>38.945,60</b>	<b>38.945,60</b>		<b>38.945,60</b>
<b>V. ΑΠΟΤΕΛΕΣΜΑΤΑ ΕΙΣ ΝΕΟ</b>							
Υπόλοιπο κερδών χρήσεως εις νέο	76.878,53	45.575,59					5.022,99
Υπόλοιπο ζημιών χρήσεως εις νέο		494.491,67	446.005,67	341.465,06	231.404,78		
Υπόλοιπο ζημιών προηγούμενων χρήσεων	448.916,08						241.348,01
<b>ΣΥΝΟΛΟ ΑΠΟΤΕΛΕΣΜΑΤΩΝ ΕΙΣ ΝΕΟΝ</b>	<b>-372.037,55</b>	<b>-448.916,08</b>	<b>-446.005,67</b>	<b>-341.465,06</b>	<b>-231.404,78</b>		<b>-236.325,02</b>
<b>ΣΥΝΟΛΟ ΙΔΙΩΝ ΚΕΦΑΛΑΙΩΝ</b>	<b>479.384,07</b>	<b>370.883,94</b>	<b>219.192,89</b>	<b>323.733,50</b>	<b>375.757,78</b>		<b>387.232,74</b>
<b>B. ΠΡΟΒΛΕΨΕΙΣ ΓΙΑ ΚΙΝΔΥΝΟΥΣ ΚΑΙ ΕΞΟΔΑ</b>							
1. Προβλέψεις για αποζημίωση προσωπικού λόγω εξόδου από την υπ	8.153,61	8.153,61					8.153,61
2. Λοιπές προβλέψεις για κινδύνους και έξοδα							
<b>ΣΥΝΟΛΟ ΠΡΟΒΛΕΨΕΩΝ ΓΙΑ ΚΙΝΔΥΝΟΥΣ ΚΑΙ ΕΞΟΔΑ</b>	<b>8.153,61</b>	<b>8.153,61</b>	<b>8.153,61</b>	<b>8.153,61</b>	<b>8.153,61</b>		<b>8.153,61</b>
<b>Γ. ΥΠΟΧΡΕΩΣΕΙΣ</b>							
<b>I. ΜΑΚΡΟΠΡΟΘΕΣΜΕΣ ΥΠΟΧΡΕΩΣΕΙΣ</b>							
2. Δάνεια τραπεζών							609.316,85
<b>ΣΥΝΟΛΟ ΜΑΚΡΟΠΡΟΘΕΣΜΩΝ ΥΠΟΧΡΕΩΣΕΩΝ</b>	<b>556.495,47</b>	<b>647.860,52</b>	<b>641.000,00</b>	<b>641.000,00</b>	<b>553.405,46</b>		<b>609.316,85</b>
<b>II. ΒΡΑΧΥΠΡΟΘΕΣΜΕΣ ΥΠΟΧΡΕΩΣΕΙΣ</b>							
1. Προμηθευτές	94.077,41	151.291,30					195.332,94
2. Επιταγές πληρωτέες (μεταχρονολογημένες)	437.400,91	324.396,73					
3. Τράπεζες λογαριασμός βραχυπρόθεσμων υποχρεώσεων	441.847,44	415.351,86					206.357,34
4. Προκαταβολές πελατών	25.770,65	25.770,65					
5. Υποχρεώσεις από φόρους - τέλη	14.368,03	58.416,01					8.496,43
6. Ασφαλιστικοί οργανισμοί	10.833,45	30.541,63					36.368,26
11. Πιστωτές διάφοροι							330.446,65
<b>ΣΥΝΟΛΟ ΒΡΑΧΥΠΡΟΘΕΣΜΩΝ ΥΠΟΧΡΕΩΣΕΩΝ</b>	<b>1.024.297,89</b>	<b>1.005.768,18</b>	<b>752.292,97</b>	<b>814.382,61</b>	<b>835.965,15</b>		<b>777.001,62</b>
<b>ΣΥΝΟΛΟ ΥΠΟΧΡΕΩΣΕΩΝ</b>	<b>1.580.793,36</b>	<b>1.653.628,70</b>	<b>1.393.292,97</b>	<b>1.455.382,61</b>	<b>1.389.370,61</b>		<b>1.386.318,47</b>
<b>Δ. ΜΕΤΑΒΑΤΙΚΟΙ ΛΟΓΑΡΙΑΣΜΟΙ ΠΑΘΗΤΙΚΟΥ</b>							
2. Έξοδα χρήσεως δεδουλευμένα							4.794,48
<b>ΣΥΝΟΛΟ ΜΕΤΑΒΑΤΙΚΩΝ ΛΟΓΑΡΙΑΣΜΩΝ ΠΑΘΗΤΙΚΟΥ</b>					<b>674,48</b>		<b>4.794,48</b>
<b>ΓΕΝΙΚΟ ΣΥΝΟΛΟ ΠΑΘΗΤΙΚΟΥ</b>	<b>2.068.331,04</b>	<b>2.032.666,25</b>	<b>1.620.639,47</b>	<b>1.787.269,72</b>	<b>1.773.956,48</b>		<b>1.786.499,30</b>
<b>ΛΟΓΑΡΙΑΣΜΟΙ ΤΑΞΕΩΣ ΠΙΣΤΩΤΙΚΟΙ</b>							
2. Πιστωτικοί λογαριασμοί εγγυήσεων και εμπράγματων ασφαλείων							6.162,88
4. Λοιποί πιστωτικοί λογαριασμοί τάξεως							469.903,26
<b>ΣΥΝΟΛΟ ΠΙΣΤΩΤΙΚΩΝ ΛΟΓΑΡΙΑΣΜΩΝ ΤΑΞΕΩΣ</b>							<b>476.066,14</b>

ΑΠΟΤΕΛΕΣΜΑΤΑ ΧΡΗΣΗΣ							
<b>I. ΑΠΟΤΕΛΕΣΜΑΤΑ ΕΚΜΕΤΑΛΛΕΥΣΕΩΣ</b>							
Κύκλος εργασιών (πωλήσεις)	1.995.591,40	1.640.170,19	1.431.594,14	1.408.466,95	2.017.705,68	1.822.413,98	
Μείον: Κόστος πωληθέντων	1.421.502,92	1.140.016,96	1.166.635,64	1.174.742,59	1.315.057,28	1.310.491,78	
<b>ΜΙΚΤΑ ΑΠΟΤΕΛΕΣΜΑΤΑ ΕΚΜΕΤΑΛΛΕΥΣΕΩΣ</b>	<b>574.082,48</b>	<b>500.153,23</b>	<b>264.958,50</b>	<b>233.724,36</b>	<b>702.648,30</b>	<b>511.922,20</b>	
Πλέον: Άλλα έσοδα εκμεταλλεύσεως	4.890,06	2.740,68	1.786,12	3.007,24	6.087,78	49.725,61	
<b>ΣΥΝΟΛΟ ΜΙΚΤΩΝ ΑΠΟΤΕΛΕΣΜΑΤΩΝ</b>	<b>578.962,54</b>	<b>502.893,91</b>	<b>266.744,62</b>	<b>236.731,60</b>	<b>708.736,08</b>	<b>561.647,81</b>	
<b>ΜΕΙΟΝ</b>							
1. Έξοδα διοικητικής λειτουργίας	226.446,93	211.271,46	176.362,15	133.894,26	131.351,73	146.085,47	
3. Έξοδα λειτουργίας διαθέσεως	173.924,91	131.343,91	166.001,18	161.452,57	529.667,83	348.904,67	
<b>ΣΥΝΟΛΟ ΔΙΟΙΚΗΤΙΚΩΝ ΚΑΙ ΛΟΙΠΩΝ ΛΕΙΤΟΥΡΓΙΚΩΝ ΕΞΟΔΩΝ</b>	<b>400.371,84</b>	<b>342.615,37</b>	<b>342.363,33</b>	<b>295.346,83</b>	<b>661.019,56</b>	<b>494.990,14</b>	
<b>ΜΕΡΙΚΑ ΑΠΟΤΕΛΕΣΜΑΤΑ ΕΚΜΕΤΑΛΛΕΥΣΕΩΣ</b>	<b>178.590,70</b>	<b>160.278,54</b>	<b>-75.618,71</b>	<b>-58.615,23</b>	<b>47.716,52</b>	<b>66.657,67</b>	
<b>ΠΛΕΟΝ</b>							
1. Έσοδα συμμετοχών						706,23	
4. Πιστωτικοί τόκοι και συναφή έσοδα					368,00	0,82	
<b>ΣΥΝΟΛΟ ΠΙΣΤΩΤΙΚΩΝ ΤΟΚΩΝ ΚΑΙ ΣΥΝΑΦΩΝ ΕΣΟΔΩΝ</b>					<b>368,00</b>	<b>707,05</b>	
<b>ΜΕΙΟΝ</b>							
3. Χρεωστικοί τόκοι και συναφή έξοδα	87.536,22	72.449,38	23.642,75	88.026,97	85.300,78	87.019,62	
<b>ΣΥΝΟΛΟ ΧΡΕΩΣΤΙΚΩΝ ΤΟΚΩΝ ΚΑΙ ΣΥΝΑΦΩΝ ΕΞΟΔΩΝ</b>	<b>87.536,22</b>	<b>72.449,38</b>	<b>23.642,75</b>	<b>88.026,97</b>	<b>85.300,78</b>	<b>87.019,62</b>	
<b>ΟΛΙΚΑ ΑΠΟΤΕΛΕΣΜΑΤΑ ΕΚΜΕΤΑΛΛΕΥΣΕΩΣ</b>	<b>91.054,48</b>	<b>87.829,16</b>	<b>-99.261,46</b>	<b>-146.642,20</b>	<b>-37.216,26</b>	<b>-19.654,90</b>	
<b>II. ΕΚΤΑΤΑ ΑΠΟΤΕΛΕΣΜΑΤΑ</b>							
<b>ΠΛΕΟΝ</b>							
1. Έκτακτα και ανόργανα έσοδα				798,24	16.406,15	73.110,70	
2. Έκτακτα κέρδη					15.903,99		
3. Έσοδα προηγούμενων χρήσεων				49.339,37	18.004,53		
4. Έσοδα από προβλέψεις προηγούμενων χρήσεων						1.944,02	
<b>ΣΥΝΟΛΟ ΕΚΤΑΚΤΩΝ ΚΑΙ ΑΝΟΡΓΑΝΩΝ ΕΣΟΔΩΝ ΚΑΙ ΚΕΡΔΩΝ</b>				<b>50.137,61</b>	<b>50.314,67</b>	<b>75.054,72</b>	
<b>ΜΕΙΟΝ</b>							
1. Έκτακτα και ανόργανα έξοδα	12.729,36	2.122,63	4.118,68	12.642,81	5.516,04	27.348,45	
3. Έξοδα προηγούμενων χρήσεων	1.446,59	40.130,94	1.160,47	912,88	2.662,14	23.028,38	
<b>ΣΥΝΟΛΟ ΕΚΤΑΚΤΩΝ ΚΑΙ ΑΝΟΡΓΑΝΩΝ ΕΞΟΔΩΝ ΚΑΙ ΖΗΜΙΩΝ</b>	<b>14.175,95</b>	<b>42.253,57</b>	<b>5.279,15</b>	<b>13.555,69</b>	<b>8.178,18</b>	<b>50.376,83</b>	
<b>ΣΥΝΟΛΟ ΕΚΤΑΚΤΩΝ ΑΠΟΤΕΛΕΣΜΑΤΩΝ</b>	<b>-14.175,95</b>	<b>-42.253,57</b>	<b>-5.279,15</b>	<b>36.581,92</b>	<b>42.136,49</b>	<b>24.677,89</b>	
<b>ΟΡΓΑΝΙΚΑ ΚΑΙ ΕΚΤΑΤΑ ΑΠΟΤΕΛΕΣΜΑΤΑ (ΚΕΡΔΗ Η ΖΗΜΙΕΣ)</b>	<b>76.878,53</b>	<b>45.575,59</b>	<b>-104.540,61</b>	<b>-110.060,28</b>	<b>4.920,23</b>	<b>5.022,99</b>	
<b>ΜΕΙΟΝ</b>							
Σύνολο αποσβέσεων παγίων στοιχείων	163.080,29	148.747,08	174.116,01	187.326,53	195.302,64	197.601,38	
Μείον: Αποσβέσεις ενσωματωμένες στο λειτουργικό κόστος	163.080,29	148.747,08	174.116,01	187.326,53	195.302,64	197.601,38	
<b>ΑΦΑΙΡΟΥΜΕΝΕΣ ΑΠΟΣΒΕΣΕΙΣ</b>	<b>0,00</b>	<b>0,00</b>	<b>0,00</b>	<b>0,00</b>	<b>0,00</b>	<b>0,00</b>	
<b>ΚΑΘΑΡΑ ΑΠΟΤΕΛΕΣΜΑΤΑ (ΚΕΡΔΗ Η ΖΗΜΙΕΣ) ΧΡΗΣΕΩΣ ΠΡΟ ΦΟΡΩΝ</b>	<b>76.878,53</b>	<b>45.575,59</b>	<b>-104.540,61</b>	<b>-110.060,28</b>	<b>4.920,23</b>	<b>5.022,99</b>	
<b>ΚΑΘΑΡΑ ΑΠΟΤΕΛΕΣΜΑΤΑ (ΚΕΡΔΗ Η ΖΗΜΙΕΣ) ΧΡΗΣΕΩΣ ΠΡΟ ΦΟΡΩΝ</b>	<b>76.878,53</b>	<b>45.575,59</b>	<b>-104.540,61</b>	<b>-110.060,28</b>	<b>4.920,23</b>	<b>5.022,99</b>	
<b>ΚΑΘΑΡΑ ΑΠΟΤΕΛΕΣΜΑΤΑ (ΚΕΡΔΗ Η ΖΗΜΙΕΣ) ΟΜΙΛΟΥ ΜΕΤΑ ΦΟΡΩΝ</b>	<b>76.878,53</b>	<b>45.575,59</b>	<b>-104.540,61</b>	<b>-110.060,28</b>	<b>4.920,23</b>	<b>5.022,99</b>	
<b>ΔΙΑΘΕΣΗ ΚΕΡΔΩΝ</b>							
Καθαρά αποτελέσματα (κέρδη ή ζημιές) χρήσεως	76.878,53	45.575,59	-104.540,61	-110.060,28	4.920,23	5.022,99	
Υπόλοιπα αποτελεσμάτων προηγούμενων χρήσεων	-448.916,08	-446.005,67	-341.465,06	-231.404,78	-236.325,01	-241.348,01	
Μείον: Διαφορές φορολογικού ελέγχου προηγούμενων χρήσεων		48.486,00					
<b>ΚΕΡΔΗ ΠΡΟΣ ΔΙΑΘΕΣΗ Η ΖΗΜΙΕΣ ΕΙΣ ΝΕΟ</b>	<b>-372.037,55</b>	<b>-448.916,08</b>	<b>-446.005,67</b>	<b>-341.465,06</b>	<b>-231.404,78</b>	<b>-236.325,02</b>	
<b>ΔΙΑΝΟΜΗ ΚΕΡΔΩΝ</b>							
8. Υπόλοιπο ζημιών εις νέο	-372.037,55	-448.916,08	-446.005,67	-341.465,06	-231.404,78	-236.325,02	
<b>ΣΥΝΟΛΟ ΔΙΑΝΟΜΗΣ ΚΕΡΔΩΝ</b>	<b>-372.037,55</b>	<b>-448.916,08</b>	<b>-446.005,67</b>	<b>-341.465,06</b>	<b>-231.404,78</b>	<b>-236.325,02</b>	
<b>ΒΑΣΙΚΑ ΜΕΓΕΘΗ</b>							
Βραχυπρόθεσμες λειτουργικές υποχρεώσεις	582.450,45	590.416,32	752.292,97	814.382,61	835.965,15	570.644,28	
Λειτουργικά στοιχεία ενεργητικού	2.500.576,44	2.438.562,98	2.357.714,25	2.344.074,74	2.105.137,45	2.064.524,65	
Επενδυμένα κεφάλαια	921.231,51	786.235,80	219.192,89	323.733,50	375.757,78	1.202.906,93	
Καθαρό κεφάλαιο κίνησης	398.785,49	352.247,61	145.504,60	127.180,49	165.872,71	103.665,55	
Λειτουργικό κεφάλαιο κίνησης	535.785,03	349.750,41	-145.951,36	-52.586,52	-501.681,16	-263.140,70	
Κέρδη προ τόκων, αποσβέσεων και φόρων	341.670,99	309.025,62	98.497,30	128.711,30	243.019,16	264.259,05	
Κέρδη χρήσης μετά φόρων	76.878,53	45.575,59	-104.540,61	-110.060,28	4.920,23	5.022,99	
Τραπεζικές υποχρεώσεις							
Μακροπρόθεσμες τραπεζικές υποχρεώσεις						609.316,85	
Βραχυπρόθεσμες τραπεζικές υποχρεώσεις	441.847,44	415.351,86				206.357,34	
<b>Σύνολο τραπεζικών υποχρεώσεων</b>	<b>441.847,44</b>	<b>415.351,86</b>				<b>815.674,19</b>	
	<b>ΤΑ ΜΕΛΗ</b> 20/4/2007	<b>ΤΑ ΜΕΛΗ</b> 20/4/2006	<b>ΤΑ ΜΕΛΗ</b> 20/4/2005				
	Καλαμπόκης Αλκιβιάδης Πρόεδρος Δ.Σ., Διευθύνων Σύμβουλος	Καλαμπόκης Αλκιβιάδης Διευθύνων Σύμβουλος	Καλαμπόκης Αλκιβιάδης Διευθύνων Σύμβουλος	Καλαμπόκης Αλκιβιάδης Πρόεδρος Δ.Σ., Διευθύνων Σύμβουλος			
	Καλαμπόκης Χριστόφορος Διευθύνων Σύμβουλος, Αντιπρόεδρος	Καλαμπόκης Χριστόφορος Διευθύνων Σύμβουλος	Καλαμπόκης Χριστόφορος Διευθύνων Σύμβουλος	Καλαμπόκης Χριστόφορος Διευθύνων Σύμβουλος, Αντιπρόεδρος Δ.Σ.			
	Στειακάκης Στυλ. Γιάννης Προϊστάμενος Οικονομικών Υπηρεσιών	Στειακάκης Στυλ. Γιάννης Προϊστάμενος Οικονομικών Υπηρεσιών	Στειακάκης Στυλ. Γιάννης Προϊστάμενος Οικονομικών Υπηρεσιών	Στειακάκης Στυλ. Γιάννης Προϊστάμενος Οικονομικών Υπηρεσιών			

#### 4. ΚΑΛΟΓΕΡΑΚΗΣ ΑΦΟΙ Α.Ε.

##### ΤΑΥΤΟΤΗΤΑ ΕΤΑΙΡΙΑΣ

### ΚΑΛΟΓΕΡΑΚΗ ΑΦΟΙ Α.Ε.Β.Ε.

<b>Α.Φ.Μ.</b>	<b>ΑΡ.Μ.Α.Ε.</b>	<b>ΕΤΟΣ ΙΔΡ.</b>	<b>ΑΡ. ΥΠΑΛ.</b>	<b>EMAIL</b>
094162793	11639/70/B/86/351	1986	50	kalogerakis@internet.gr

##### ΣΤΟΙΧΕΙΑ ΕΠΙΚΟΙΝΩΝΙΑΣ

<b>ΈΔΡΑ</b>	<b>ΤΗΛΕΦΩΝΟ</b>	<b>FAX</b>
ΒΙ.Π.Ε., Τ.Κ. 71408, Ηράκλειο, Ηράκλειο	2810330711-2	2810330711-2

##### ΔΡΑΣΤΗΡΙΟΤΗΤΕΣ

<b>ΣΤΑΚΟΔ</b>	<b>ΔΡΑΣΤΗΡΙΟΤΗΤΑ</b>
155.1	Λειτουργία γαλακτοκομείων και τυροκομία

**ΚΛΑΔΟΣ**  
Γαλακτοκομικά προϊόντα

##### ΜΕΛΗ Δ.Σ - ΣΤΕΛΕΧΗ

<b>ΟΝΟΜΑΤΕΠΩΝΥΜΟ</b>	<b>ΘΕΣΗ / ΤΙΤΛΟΣ</b>
Καλογεράκης Ιωάννης	Πρόεδρος ΔΣ
Καλογεράκης Ευάγγελος	Διευθύνων Σύμβουλος
Μαθιουδάκης Νικόλαος	Λογιστής
Καλογεράκης Μανώλης	Εμπορικός Διευθυντής

Με το παρόν σας παρέχεται το δικαίωμα χρήσης της παρούσας εκθέσεως και σε καμία περίπτωση δεν αποκτάτε κανένα άλλο δικαίωμα (ενδεικτικά αναφέρονται εμπορεύματα ή ενοχικά δικαιώματα ή δικαιώματα πνευματικής ή βιομηχανικής ιδιοκτησίας) επί της εκθέσεως αυτής. Η έκθεση δεν μπορεί να μεταβιβασθεί με κανένα τρόπο σε τρίτους. Οι πληροφορίες, που εμπεριέχονται στην παρούσα έκθεση, δίδονται «ως έχουν» χωρίς κανενός είδους εγγύηση, ρητή ή σιωπηρή, σχετικά με την ορθότητα, πληρότητα, ακεραιότητα ή καταλληλότητα κάθε πληροφορίας που βρίσκεται στην έκθεση. Σε καμία περίπτωση η Hellastat A.E. δεν ευθύνεται έναντι σας ή οποιοδήποτε τρίτου για καμία τυχούσα θετική ή αποθετική, περιουσιακή ή μη, άμεση ή έμμεση ζημία προκληθείσα είτε από τη χρήση, είτε από τη για οποιοδήποτε λόγο αδυναμία χρήσης της εκθέσεως ακόμα και αν η Hellastat A.E. είναι προηγουμένως εις γνώση με οποιοδήποτε τρόπο της πιθανότητας προκλήσεως τέτοιας ζημίας, είτε εξαιτίας εγέρσεως όποιας απαίτησης από τρίτο.



ΟΙΚΟΝΟΜΙΚΕΣ ΚΑΤΑΣΤΑΣΕΙΣ		2006	2005	2004	2003	2002	2001	2000
ΕΝΕΡΓΗΤΙΚΟ								
<b>B. ΕΞΟΔΑ ΕΓΚΑΤΑΣΤΑΣΕΩΣ</b>								
4. Λοιπά έξοδα εγκαταστάσεως								
Αποσβέσεις					368.591,18	368.591,18	368.591,18	368.591,18
Καθαρή Αξία					368.591,18	368.591,18	267.697,54	144.833,82
					0,00	0,00	100.893,64	223.727,45
<b>ΣΥΝΟΛΟ ΕΞΟΔΩΝ ΕΓΚΑΤΑΣΤΑΣΕΩΣ</b>					<b>368.591,18</b>	<b>368.591,18</b>	<b>368.591,18</b>	<b>368.591,18</b>
<b>ΑΠΟΣΒΕΣΕΙΣ</b>					<b>368.591,18</b>	<b>368.591,18</b>	<b>267.697,54</b>	<b>144.833,82</b>
<b>ΚΑΘΑΡΗ ΑΞΙΑ</b>					<b>0,00</b>	<b>0,00</b>	<b>100.893,64</b>	<b>245.727,45</b>
<b>G. ΠΑΓΙΟ ΕΝΕΡΓΗΤΙΚΟ</b>								
<b>II. ΕΝΣΩΜΑΤΕΣ ΑΚΙΝΗΤΟΠΟΙΗΣΕΙΣ</b>								
1. Γήπεδα - οικοπέδα		98.949,46	96.949,46	96.949,46	51.693,79	51.693,79	51.693,79	51.693,79
3. Κτίρια και τεχνικά έργα		2.862.550,37	2.862.550,37	1.412.491,03	1.053.151,20	1.053.151,20	1.056.109,39	1.036.914,03
Αποσβέσεις		1.270.226,19	1.127.098,66	1.079.933,52	762.724,34	731.878,11	622.915,10	599.084,26
Καθαρή Αξία		1.592.324,18	1.735.451,71	332.557,51	290.426,86	321.273,09	433.194,29	437.829,78
4. Μηχανήματα - τεχνικές εγκαταστάσεις και λοιπός μηχανολογικός		2.847.925,96	2.820.843,71	997.840,29	997.840,29	874.739,37	826.459,91	691.346,56
Αποσβέσεις		929.112,79	697.681,95	627.185,58	554.841,15	516.232,34	395.335,69	373.694,20
Καθαρή Αξία		1.918.713,17	2.123.161,76	370.654,71	410.313,85	358.507,03	431.124,22	317.652,36
5. Μεταφορικά μέσα		599.649,58	588.547,00	555.869,12	451.983,46	387.908,46	349.908,59	306.560,59
Αποσβέσεις		463.755,89	383.092,64	335.549,68	302.097,59	289.178,28	240.785,87	218.683,74
Καθαρή Αξία		135.893,69	205.454,36	220.319,44	149.885,87	98.805,18	99.122,72	87.876,85
6. Έπιπλα και λοιπός εξοπλισμός		174.482,29	162.745,32	141.334,53	137.201,43	127.737,74	121.941,32	116.884,63
Αποσβέσεις		172.125,16	138.631,22	135.664,19	133.108,93	117.952,47	88.194,15	81.483,52
Καθαρή Αξία		2.357,13	24.114,10	5.670,34	4.092,50	9.785,27	33.747,17	35.401,11
7. Ακινήτοποιήσεις υπό εκτέλεση και προκαταβολές		13.487,21		3.211.895,08	3.160.163,57	3.079.454,01	2.962.309,39	1.683.107,63
Καθαρή Αξία		13.487,21		3.211.895,08	3.160.163,57	3.079.454,01	2.962.309,39	1.683.107,63
<b>ΣΥΝΟΛΟ ΕΝΣΩΜΑΤΩΝ ΑΚΙΝΗΤΟΠΟΙΗΣΕΩΝ</b>		<b>6.596.944,87</b>	<b>6.531.635,86</b>	<b>6.416.379,51</b>	<b>5.819.348,45</b>	<b>5.574.759,57</b>	<b>5.368.422,39</b>	<b>3.886.507,24</b>
<b>ΑΠΟΣΒΕΣΕΙΣ</b>		<b>2.835.220,03</b>	<b>2.346.504,47</b>	<b>2.178.332,97</b>	<b>1.752.772,01</b>	<b>1.655.241,20</b>	<b>1.347.230,81</b>	<b>1.272.945,71</b>
<b>ΚΑΘΑΡΗ ΑΞΙΑ</b>		<b>3.761.724,84</b>	<b>4.185.131,39</b>	<b>4.238.046,54</b>	<b>4.066.576,44</b>	<b>3.919.518,37</b>	<b>4.021.191,58</b>	<b>2.613.561,53</b>
<b>ΣΥΝΟΛΟ ΑΚΙΝΗΤΟΠΟΙΗΣΕΩΝ</b>		<b>6.596.944,87</b>	<b>6.531.635,86</b>	<b>6.416.379,51</b>	<b>5.819.348,45</b>	<b>5.574.759,57</b>	<b>5.368.422,39</b>	<b>3.886.507,24</b>
<b>ΑΠΟΣΒΕΣΕΙΣ</b>		<b>2.835.220,03</b>	<b>2.346.504,47</b>	<b>2.178.332,97</b>	<b>1.752.772,01</b>	<b>1.655.241,20</b>	<b>1.347.230,81</b>	<b>1.272.945,71</b>
<b>ΚΑΘΑΡΗ ΑΞΙΑ</b>		<b>3.761.724,84</b>	<b>4.185.131,39</b>	<b>4.238.046,54</b>	<b>4.066.576,44</b>	<b>3.919.518,37</b>	<b>4.021.191,58</b>	<b>2.613.561,53</b>
<b>III. ΣΥΜΜΕΤΟΧΕΣ ΚΑΙ ΑΛΛΕΣ ΜΑΚΡΟΠΡΟΘΕΣΙΜΕΣ ΑΠΑΙΤΗΣΕΙΣ</b>								
7. Λοιπές μακροπρόθεσμες απαιτήσεις		33.350,47	440,21	440,21	440,21	440,21	440,21	440,21
<b>ΣΥΝΟΛΟ ΣΥΜΜΙΧΩΝ ΚΑΙ ΑΛΛΩΝ ΜΑΚΡΟΠ. ΑΠΑΙΤΗΣΕΩΝ</b>		<b>33.350,47</b>	<b>440,21</b>	<b>440,21</b>	<b>440,21</b>	<b>440,21</b>	<b>440,21</b>	<b>440,21</b>
<b>ΣΥΝΟΛΟ ΠΑΓΙΟΥ ΕΝΕΡΓΗΤΙΚΟΥ</b>		<b>6.630.295,34</b>	<b>6.532.076,07</b>	<b>6.416.819,72</b>	<b>5.819.788,66</b>	<b>5.575.199,78</b>	<b>5.368.862,60</b>	<b>3.886.947,45</b>
<b>ΑΠΟΣΒΕΣΕΙΣ</b>		<b>2.835.220,03</b>	<b>2.346.504,47</b>	<b>2.178.332,97</b>	<b>1.752.772,01</b>	<b>1.655.241,20</b>	<b>1.347.230,81</b>	<b>1.272.945,71</b>
<b>ΚΑΘΑΡΗ ΑΞΙΑ</b>		<b>3.795.075,31</b>	<b>4.185.571,60</b>	<b>4.238.486,75</b>	<b>4.067.016,65</b>	<b>3.919.958,58</b>	<b>4.021.631,79</b>	<b>2.614.001,73</b>
<b>D. ΚΥΚΛΟΦΟΡΟΥΝ ΕΝΕΡΓΗΤΙΚΟ</b>								
<b>I. ΑΠΟΘΕΜΑΤΑ</b>								
1. Εμπορεύματα		173.773,79	154.237,57	162.788,06	93.371,71	81.520,12	58.876,61	21.083,78
2. Προϊόντα έτοιμα, ημιελή, υποπροϊόντα και υπολείμματα		2.138.413,87	1.477.903,22	1.094.369,03	986.530,92	1.366.835,91	778.582,90	786.681,49
4. Πρώτες και βοηθητικές ύλες		550.982,52	283.572,05	109.297,71	136.972,62	100.452,88	67.381,97	80.979,56
5. Προκαταβολές για αγορά αποθεμάτων		3.200.960,74	2.137.867,50	2.884.144,04	1.993.298,19	1.467.305,04	1.355.451,80	1.651.839,60
<b>ΣΥΝΟΛΟ ΑΠΟΘΕΜΑΤΩΝ</b>		<b>6.064.130,92</b>	<b>4.053.580,34</b>	<b>4.250.598,84</b>	<b>3.210.173,44</b>	<b>3.016.113,95</b>	<b>2.260.293,28</b>	<b>2.540.584,44</b>
<b>II. ΑΠΑΙΤΗΣΕΙΣ</b>								
1. Πελάτες		1.594.657,88	473.161,91	1.201.938,38	776.623,37	994.502,53	888.728,69	717.726,81
3. Επιταγές εισπρακτέες (μεταχρονολογημένες)		1.407.744,90	3.407.932,78	2.435.717,81	1.957.921,75	894.209,82	604.090,05	481.982,80
3. Επιταγές σε καθυστέρηση (σφραγισμένες)					2.641,23		2.641,23	
10. Επισφαλείς - επίδοκοι πελάτες και χρεώστες					54.496,82	36.964,32	36.964,33	36.964,33
Μείον: Προβλέψεις					161,12	161,12	161,12	161,12
11. Χρεώστες διάφοροι		84.923,49	46.061,72	106.392,47	92.218,16	96.670,86	172.112,32	32.658,36
<b>ΣΥΝΟΛΟ ΑΠΑΙΤΗΣΕΩΝ</b>		<b>3.087.326,27</b>	<b>3.927.156,41</b>	<b>3.744.048,66</b>	<b>2.883.740,21</b>	<b>2.022.186,41</b>	<b>1.704.375,50</b>	<b>1.269.171,19</b>
<b>III. ΧΡΕΟΓΡΑΦΑ</b>								
1. Μετοχές		9.880,00	9.880,00	3.600,00	3.521,64	3.521,64	3.521,64	3.521,64
<b>ΣΥΝΟΛΟ ΧΡΕΟΓΡΑΦΩΝ</b>		<b>9.880,00</b>	<b>9.880,00</b>	<b>3.600,00</b>	<b>3.521,64</b>	<b>3.521,64</b>	<b>3.521,64</b>	<b>3.521,64</b>
<b>IV. ΔΙΑΘΕΣΙΜΑ</b>								
1. Ταμείο		62.917,55	23.135,81	152.143,95	47.923,43	44.314,77	6.696,48	20.301,68
3. Καταθέσεις όψεως και προθεσμίας		15.893,66	84.193,79	4.584,44	6.226,77	9.397,48	270.128,43	2.107,34
<b>ΣΥΝΟΛΟ ΔΙΑΘΕΣΙΜΩΝ ΚΑΙ ΧΡΕΟΓΡΑΦΩΝ</b>		<b>78.811,21</b>	<b>107.329,60</b>	<b>156.728,39</b>	<b>54.150,20</b>	<b>53.712,25</b>	<b>276.824,91</b>	<b>22.409,02</b>
<b>ΣΥΝΟΛΟ ΚΥΚΛΟΦΟΡΟΥΝΤΟΣ ΕΝΕΡΓΗΤΙΚΟΥ</b>		<b>88.691,21</b>	<b>117.209,60</b>	<b>160.328,39</b>	<b>57.671,84</b>	<b>57.233,89</b>	<b>280.346,55</b>	<b>25.930,67</b>
<b>ΣΥΝΟΛΟ ΚΥΚΛΟΦΟΡΟΥΝΤΟΣ ΕΝΕΡΓΗΤΙΚΟΥ</b>		<b>9.240.148,40</b>	<b>8.097.946,35</b>	<b>8.154.975,89</b>	<b>6.151.585,49</b>	<b>5.095.534,25</b>	<b>4.245.015,33</b>	<b>3.835.686,29</b>
<b>E. ΜΕΤΑΒΑΤΙΚΟΙ ΛΟΓΑΡΙΑΣΜΟΙ ΕΝΕΡΓΗΤΙΚΟΥ</b>								
1. Έξοδα επομένων χρήσεων		200,00	200,00	200,00	162,51	162,51	162,51	417,14
<b>ΣΥΝΟΛΟ ΜΕΤΑΒΑΤΙΚΩΝ ΛΟΓΑΡΙΑΣΜΩΝ ΕΝΕΡΓΗΤΙΚΟΥ</b>		<b>200,00</b>	<b>200,00</b>	<b>200,00</b>	<b>162,51</b>	<b>162,51</b>	<b>162,51</b>	<b>417,14</b>
<b>ΓΕΝΙΚΟ ΣΥΝΟΛΟ ΕΝΕΡΓΗΤΙΚΟΥ</b>		<b>13.035.423,71</b>	<b>12.283.717,95</b>	<b>12.393.662,64</b>	<b>10.218.764,65</b>	<b>9.116.548,98</b>	<b>8.490.566,99</b>	<b>6.695.832,62</b>
<b>ΛΟΓΑΡΙΑΣΜΟΙ ΤΑΞΕΩΣ ΧΡΕΩΣΤΙΚΟΥ</b>								
2. Χρεωστικοί λογαριασμοί εγγυήσεων και εμπιράγραμτων ασφαλειών								81.571,53
<b>ΣΥΝΟΛΟ ΧΡΕΩΣΤΙΚΩΝ ΛΟΓΑΡΙΑΣΜΩΝ ΤΑΞΕΩΣ</b>								<b>81.571,53</b>

ΠΑΘΗΤΙΚΟ							
<b>A. ΙΔΙΑ ΚΕΦΑΛΑΙΑ</b>							
<b>I. ΚΕΦΑΛΑΙΟ (ΜΕΤΟΧΙΚΟ ΚΛΠ.)</b>							
1. Καταβλημένο	1.536.000,00	1.536.000,00	1.536.000,00	1.536.000,00	1.536.000,00	1.423.330,89	1.423.330,89
<b>ΣΥΝΟΛΟ ΜΕΤΟΧΙΚΟΥ ΚΕΦΑΛΑΙΟΥ</b>	<b>1.536.000,00</b>	<b>1.536.000,00</b>	<b>1.536.000,00</b>	<b>1.536.000,00</b>	<b>1.536.000,00</b>	<b>1.423.330,89</b>	<b>1.423.330,89</b>
<b>III. ΔΙΑΦΟΡΕΣ ΑΝΑΠΡΟΣΑΡΜΟΓΗΣ ΕΠΙΧΟΡΗΓΗΣΕΙΣ ΕΠΕΝΔΥΣΕΩΝ</b>							
2. Διαφορές από αναπροσαρμογή αξίας λοιπών περιουσιακών στο	27.674,74	27.674,74	27.674,74	1.804,88	1.804,88	114.473,99	114.473,99
3. Επιχορηγήσεις επενδύσεων παγίου ενεργητικού	1.180.150,60	1.180.150,60	1.180.150,60	1.192.697,89	1.205.245,18	1.221.572,87	484.208,67
<b>ΣΥΝΟΛΟ ΔΙΑΦΟΡΩΝ ΑΝΑΠΡΟΣΑΡΜΟΓΗΣ ΕΠΙΧΟΡΗΓΗΣΕΩΝ ΕΠΕ</b>	<b>1.207.825,34</b>	<b>1.207.825,34</b>	<b>1.207.825,34</b>	<b>1.194.502,77</b>	<b>1.207.050,06</b>	<b>1.336.046,86</b>	<b>598.682,66</b>
<b>IV. ΑΠΟΘΕΜΑΤΙΚΑ ΚΕΦΑΛΑΙΑ</b>							
1. Τακτικό αποθεματικό	13.770,33	13.770,33	13.770,33	12.355,30	12.355,30	11.220,61	10.253,88
5. Αφορολόγητα αποθεματικά ειδικών διατάξεων νόμων	122.143,58	122.143,58	122.143,58	122.143,58	122.143,58	122.143,58	122.143,58
<b>ΣΥΝΟΛΟ ΑΠΟΘΕΜΑΤΙΚΩΝ ΚΕΦΑΛΑΙΩΝ</b>	<b>135.913,91</b>	<b>135.913,91</b>	<b>135.913,91</b>	<b>134.498,88</b>	<b>134.498,88</b>	<b>133.364,19</b>	<b>132.397,46</b>
<b>V. ΑΠΟΤΕΛΕΣΜΑΤΑ ΕΙΣ ΝΕΟ</b>							
Υπόλοιπο κερδών χρήσεως εις νέο			24.164,45		99.188,69	77.614,61	59.245,46
Υπόλοιπο ζημιών χρήσεως εις νέο	399.588,72	16.123,32		99.606,85			
<b>ΣΥΝΟΛΟ ΑΠΟΤΕΛΕΣΜΑΤΩΝ ΕΙΣ ΝΕΟΝ</b>	<b>-399.588,72</b>	<b>-16.123,32</b>	<b>24.164,45</b>	<b>-99.606,85</b>	<b>99.188,69</b>	<b>77.614,61</b>	<b>59.245,46</b>
<b>ΣΥΝΟΛΟ ΙΔΙΩΝ ΚΕΦΑΛΑΙΩΝ</b>	<b>2.480.150,53</b>	<b>2.863.615,93</b>	<b>2.903.903,70</b>	<b>2.765.394,80</b>	<b>2.976.737,63</b>	<b>2.970.356,55</b>	<b>2.213.656,47</b>
<b>Γ. ΥΠΟΧΡΕΩΣΕΙΣ</b>							
<b>I. ΜΑΚΡΟΠΡΟΘΕΣΜΕΣ ΥΠΟΧΡΕΩΣΕΙΣ</b>							
2. Δάνεια τραπεζών	2.291.666,68	244.861,30	298.369,69	348.018,85	541.661,74	546.906,39	190.024,02
<b>ΣΥΝΟΛΟ ΜΑΚΡΟΠΡΟΘΕΣΜΩΝ ΥΠΟΧΡΕΩΣΕΩΝ</b>	<b>2.291.666,68</b>	<b>244.861,30</b>	<b>298.369,69</b>	<b>348.018,85</b>	<b>541.661,74</b>	<b>546.906,39</b>	<b>190.024,02</b>
<b>II. ΒΡΑΧΥΠΡΟΘΕΣΜΕΣ ΥΠΟΧΡΕΩΣΕΙΣ</b>							
1. Προμηθευτές	421.888,91	462.870,73	907.989,89	841.779,23	251.731,05	437.630,07	508.865,88
2. Γραμμάτια πληρωτέα και υποσχητικές	40.000,00				10.719,95		
2. Επιταγές πληρωτέες (μεταχρονολογημένες)	3.000.566,37	2.915.121,01	3.296.859,30	2.565.997,13	1.946.247,33	2.181.031,39	1.525.863,18
3. Τράπεζες λογαριασμός βραχυπρόθεσμων υποχρεώσεων	4.386.268,53	5.705.250,58	4.740.504,50	3.343.124,02	3.287.910,24	2.286.876,12	2.139.771,10
4. Προκαταβολές πελατών			23.976,20				
5. Υποχρεώσεις από φόρους - τέλη	163.762,64	48.356,95	82.115,11	217.691,08	49.685,87	31.289,51	67.205,93
6. Ασφαλιστικοί οργανισμοί	35.681,45	43.483,29	41.391,25	36.103,54	43.491,69	24.609,42	24.231,55
7. Μακροπρόθεσμες υποχρεώσεις πληρωτέες την επόμενη χρήση	208.333,32		96.820,00	96.820,00	6.169,40	6.169,40	6.169,40
11. Πιστωτές διάφοροι	4.997,08					3.521,64	4.984,17
<b>ΣΥΝΟΛΟ ΒΡΑΧΥΠΡΟΘΕΣΜΩΝ ΥΠΟΧΡΕΩΣΕΩΝ</b>	<b>8.261.498,30</b>	<b>9.175.082,56</b>	<b>9.189.656,25</b>	<b>7.101.515,00</b>	<b>5.595.955,53</b>	<b>4.971.127,55</b>	<b>4.277.091,20</b>
<b>ΣΥΝΟΛΟ ΥΠΟΧΡΕΩΣΕΩΝ</b>	<b>10.553.164,98</b>	<b>9.419.943,86</b>	<b>9.488.025,94</b>	<b>7.449.533,85</b>	<b>6.137.617,27</b>	<b>5.518.033,94</b>	<b>4.467.115,23</b>
<b>Δ. ΜΕΤΑΒΑΤΙΚΟΙ ΛΟΓΑΡΙΑΣΜΟΙ ΠΑΘΗΤΙΚΟΥ</b>							
2. Έξοδα χρήσεως δεδουλευμένα	2.108,20	158,16	1.733,00	3.836,00	2.194,08	2.176,50	15.060,92
<b>ΣΥΝΟΛΟ ΜΕΤΑΒΑΤΙΚΩΝ ΛΟΓΑΡΙΑΣΜΩΝ ΠΑΘΗΤΙΚΟΥ</b>	<b>2.108,20</b>	<b>158,16</b>	<b>1.733,00</b>	<b>3.836,00</b>	<b>2.194,08</b>	<b>2.176,50</b>	<b>15.060,92</b>
<b>ΓΕΝΙΚΟ ΣΥΝΟΛΟ ΠΑΘΗΤΙΚΟΥ</b>	<b>13.035.423,71</b>	<b>12.283.717,95</b>	<b>12.393.662,64</b>	<b>10.218.764,65</b>	<b>9.116.548,98</b>	<b>8.490.566,99</b>	<b>6.695.832,62</b>
<b>ΛΟΓΑΡΙΑΣΜΟΙ ΤΑΞΕΩΣ ΠΙΣΤΩΤΙΚΟΥ</b>							
2. Πιστωτικοί λογαριασμοί εγγυήσεων και εμπράγματων ασφαλείων							81.571,53
<b>ΣΥΝΟΛΟ ΠΙΣΤΩΤΙΚΩΝ ΛΟΓΑΡΙΑΣΜΩΝ ΤΑΞΕΩΣ</b>							<b>81.571,53</b>

ΑΠΟΤΕΛΕΣΜΑΤΑ ΧΡΗΣΗΣ										
<b>I. ΑΠΟΤΕΛΕΣΜΑΤΑ ΕΚΜΕΤΑΛΛΕΥΣΕΩΣ</b>										
Κακός εργασιών (πωλήσεις)	8.273.966,83	9.409.531,25	9.146.018,98	7.753.893,06	6.428.734,25	5.973.892,41	6.324.157,59			
Μειών: Κόστος πωλήσεων	7.225.756,10	8.113.499,97	7.885.223,07	6.461.799,24	5.097.205,56	5.230.170,60	5.440.988,98			
<b>ΜΙΚΤΑ ΑΠΟΤΕΛΕΣΜΑΤΑ ΕΚΜΕΤΑΛΛΕΥΣΕΩΣ</b>	<b>1.048.210,73</b>	<b>1.296.031,28</b>	<b>1.260.795,91</b>	<b>1.292.093,82</b>	<b>1.331.528,69</b>	<b>743.721,81</b>	<b>883.168,61</b>			
Πλέον: Άλλα έσοδα εκμεταλλεύσεως	25.104,33	2.957,79	704,33	704,33	1.009,67	1.846,97	4.049,89			
<b>ΣΥΝΟΛΟ ΜΙΚΤΩΝ ΑΠΟΤΕΛΕΣΜΑΤΩΝ</b>	<b>1.073.315,06</b>	<b>1.298.989,07</b>	<b>1.261.500,24</b>	<b>1.292.798,15</b>	<b>1.332.538,36</b>	<b>745.568,78</b>	<b>887.218,50</b>			
<b>ΜΕΙΩΝ</b>										
1. Έξοδα διοικητικής λειτουργίας	169.088,84	147.000,56	203.890,77	770.350,14	740.118,25	134.433,22	113.188,10			
3. Έξοδα λειτουργίας διαθέσεως	687.004,05	603.192,11	571.404,45	149.746,11	155.270,03	298.740,50	266.389,75			
<b>ΣΥΝΟΛΟ ΔΙΟΙΚΗΤΙΚΩΝ ΚΑΙ ΛΟΙΠΩΝ ΛΕΙΤΟΥΡΓΙΚΩΝ ΕΣΟΔΩΝ</b>	<b>856.092,89</b>	<b>750.192,67</b>	<b>775.295,22</b>	<b>920.096,25</b>	<b>895.388,28</b>	<b>433.173,72</b>	<b>380.177,85</b>			
<b>ΜΕΡΙΚΑ ΑΠΟΤΕΛΕΣΜΑΤΑ ΕΚΜΕΤΑΛΛΕΥΣΕΩΣ</b>	<b>217.222,17</b>	<b>548.796,40</b>	<b>486.205,02</b>	<b>372.701,90</b>	<b>436.850,02</b>	<b>312.395,06</b>	<b>507.040,65</b>			
<b>ΠΛΕΟΝ</b>										
4. Πιστωτικοί τόκοι και συναφή έξοδα	1.021,56		3.547,04	737,61			2.592,99			
<b>ΣΥΝΟΛΟ ΠΙΣΤΩΤΙΚΩΝ ΤΟΚΩΝ ΚΑΙ ΣΥΝΑΦΩΝ ΕΣΟΔΩΝ</b>	<b>1.021,56</b>		<b>3.547,04</b>	<b>737,61</b>			<b>2.592,99</b>			
<b>ΜΕΙΩΝ</b>										
3. Χρωστικοί τόκοι και συναφή έξοδα	597.433,59	506.787,74	426.338,92	365.999,33	348.238,03	360.469,05	333.848,43			
<b>ΣΥΝΟΛΟ ΔΕΒΕΔΩΤΙΚΩΝ ΤΟΚΩΝ ΚΑΙ ΣΥΝΑΦΩΝ ΕΣΟΔΩΝ</b>	<b>597.433,59</b>	<b>506.787,74</b>	<b>426.338,92</b>	<b>365.999,33</b>	<b>348.238,03</b>	<b>360.469,05</b>	<b>333.848,43</b>			
<b>ΟΛΙΚΑ ΑΠΟΤΕΛΕΣΜΑΤΑ ΕΚΜΕΤΑΛΛΕΥΣΕΩΣ</b>	<b>-379.189,86</b>	<b>42.008,66</b>	<b>63.393,14</b>	<b>7.440,18</b>	<b>88.591,99</b>	<b>-48.073,99</b>	<b>175.785,22</b>			
<b>II. ΕΚΤΑΤΑ ΑΠΟΤΕΛΕΣΜΑΤΑ</b>										
<b>ΠΛΕΟΝ</b>										
1. Έκτακτα και ανόργανα έσοδα		0,08	12.249,23	49.378,47	17.202,44	109.316,32	35.017,22			
2. Έκτακτα κέρδη		0,08	12.249,23	49.378,47	17.202,44	109.316,32	35.017,22			
<b>ΣΥΝΟΛΟ ΕΚΤΑΚΤΩΝ ΚΑΙ ΑΝΟΡΓΑΝΩΝ ΕΣΟΔΩΝ ΚΑΙ ΚΕΡΔΩΝ</b>		<b>0,08</b>	<b>12.249,23</b>	<b>49.378,47</b>	<b>17.202,44</b>	<b>109.316,32</b>	<b>35.017,22</b>			
<b>ΜΕΙΩΝ</b>										
1. Έκτακτα και ανόργανα έξοδα	4.275,54	7.269,97	6.206,06	993,15	129.197,76	29.697,61	134.526,53			
2. Έκτακτες ζημιές			26.902,31	440,58						
3. Έξοδα προηγούμενων χρήσεων	4.275,54	7.269,97	33.108,37	1.433,73	129.197,76	29.697,61	134.526,53			
<b>ΣΥΝΟΛΟ ΕΚΤΑΚΤΩΝ ΚΑΙ ΑΝΟΡΓΑΝΩΝ ΕΣΟΔΩΝ ΚΑΙ ΖΗΜΙΩΝ</b>	<b>4.275,54</b>	<b>7.269,97</b>	<b>33.108,37</b>	<b>1.433,73</b>	<b>129.197,76</b>	<b>29.697,61</b>	<b>134.526,53</b>			
<b>ΣΥΝΟΛΟ ΕΚΤΑΚΤΩΝ ΑΠΟΤΕΛΕΣΜΑΤΩΝ</b>	<b>-4.275,54</b>	<b>-7.269,89</b>	<b>-19.853,74</b>	<b>-19.853,74</b>	<b>-19.853,74</b>	<b>-19.853,74</b>	<b>-19.853,74</b>			
<b>ΟΡΓΑΝΙΚΑ ΚΑΙ ΕΚΤΑΤΑ ΑΠΟΤΕΛΕΣΜΑΤΑ (ΚΕΡΔΗ Η ΖΗΜΙΕΣ)</b>										
<b>ΜΕΙΩΝ</b>										
Σύνολο αποσβέσεων παγίων στοιχείων	491.215,56	165.671,50	168.066,21	198.424,45	299.655,66	104.601,92	146.024,81			
Μειών: Αποσβέσεις ενσωματωμένες στο λειτουργικό κόστος	491.215,56	165.671,50	168.066,21	198.424,45	299.655,66	104.601,92	146.024,81			
<b>ΑΦΑΙΡΟΥΜΕΝΕΣ ΑΠΟΣΒΕΣΕΙΣ</b>	<b>0,00</b>	<b>0,00</b>	<b>0,00</b>	<b>0,00</b>	<b>0,00</b>	<b>0,00</b>	<b>0,00</b>			
<b>ΚΑΘΑΡΑ ΑΠΟΤΕΛΕΣΜΑΤΑ (ΚΕΡΔΗ Η ΖΗΜΙΕΣ) ΧΡΗΣΕΩΣ ΠΡΟ ΦΟΡΩΝ</b>	<b>-383.465,40</b>	<b>34.738,77</b>	<b>43.539,40</b>	<b>56.265,33</b>	<b>35.085,67</b>	<b>31.544,72</b>	<b>60.482,80</b>			
<b>ΚΑΘΑΡΑ ΑΠΟΤΕΛΕΣΜΑΤΑ (ΚΕΡΔΗ Η ΖΗΜΙΕΣ) ΧΡΗΣΕΩΣ ΠΡΟ ΦΟΡΩΝ ΚΑΘΑΡΑ ΑΠΟΤΕΛΕΣΜΑΤΑ (ΚΕΡΔΗ Η ΖΗΜΙΕΣ) ΧΡΗΣΕΩΣ ΠΡΟ ΦΟΡΩΝ</b>	<b>-383.465,40</b>	<b>34.738,77</b>	<b>43.539,40</b>	<b>56.265,33</b>	<b>35.085,67</b>	<b>31.544,72</b>	<b>60.482,80</b>			
<b>ΚΑΘΑΡΑ ΑΠΟΤΕΛΕΣΜΑΤΑ (ΚΕΡΔΗ Η ΖΗΜΙΕΣ) ΟΜΙΛΟΥ ΜΕΤΑ ΦΟΡΩΝ</b>	<b>-383.465,40</b>	<b>34.738,77</b>	<b>43.539,40</b>	<b>56.265,33</b>	<b>35.085,67</b>	<b>31.544,72</b>	<b>60.482,80</b>			
<b>ΔΙΑΘΕΣΗ ΚΕΡΔΩΝ</b>										
Καθαρά αποτελέσματα (κέρδη ή ζημιές) χρήσεως	-383.465,40	34.738,77	43.539,40	56.265,33	35.085,67	31.544,72	60.482,80			
Υπόλοιπο αποτελεσμάτων προηγούμενων χρήσεων	-16.123,32	24.164,45	-99.606,85	99.188,69	77.614,61	59.245,46	33.802,56			
Μειών: Διαφορές φορολογικού ελέγχου προηγούμενων χρήσεων		63.709,00								
Συμψηφισμός ζημιών με αναπροσαρμογή παγίων			99.606,85	-234.845,07						
<b>ΜΕΙΩΝ</b>		11.317,54	17.959,92	20.215,80	12.376,11	12.208,84	24.547,23			
Φόρος εισοδήματος										
Λοιποί φόροι										
<b>ΣΥΝΟΛΟ ΦΟΡΩΝ ΔΙΑΘΕΣΗΣ ΚΕΡΔΩΝ</b>		<b>11.317,54</b>	<b>17.959,92</b>	<b>20.215,80</b>	<b>12.376,11</b>	<b>12.208,84</b>	<b>33.225,66</b>			
<b>ΚΕΡΔΗ ΠΡΟΣ ΔΙΑΘΕΣΗ Η ΖΗΜΙΕΣ ΕΙΣ ΝΕΟ</b>	<b>-399.588,72</b>	<b>-16.123,32</b>	<b>25.579,48</b>	<b>-99.606,85</b>	<b>100.324,17</b>	<b>78.581,34</b>	<b>61.059,71</b>			
<b>ΔΙΑΝΟΜΗ ΚΕΡΔΩΝ</b>										
1. Τακτικό αποθεματικό			1.415,03		1.135,48	966,73	1.814,25			
8. Υπόλοιπο κερδών εις νέο	-399.588,72	-16.123,32	24.164,45	-99.606,85	99.188,69	77.614,61	59.245,46			
<b>ΣΥΝΟΛΟ ΔΙΑΝΟΜΗΣ ΚΕΡΔΩΝ</b>	<b>-399.588,72</b>	<b>-16.123,32</b>	<b>25.579,48</b>	<b>-99.606,85</b>	<b>100.324,17</b>	<b>78.581,34</b>	<b>61.059,71</b>			
<b>ΒΑΣΙΚΑ ΜΕΓΕΘΗ</b>										
Βραχυπρόθεσμες λειτουργικές υποχρεώσεις	3.666.896,45	3.469.831,98	4.352.331,75	3.661.570,98	2.301.875,89	2.678.082,03	2.131.150,70			
Λειτουργικά στοιχεία ενεργητικού	6.630.295,34	6.532.076,07	6.416.819,72	5.819.788,66	5.575.199,78	5.368.862,60	3.886.947,45			
Επενδυμένα κεφάλαια	9.366.419,06	8.813.727,81	8.039.597,89	6.553.357,67	6.812.479,01	5.810.308,46	4.549.620,99			
Καθαρό κεφάλαιο κίνησης	978.650,10	-1.077.136,21	-1.034.680,36	-949.929,51	-500.421,28	-726.112,22	-441.404,91			
Λειτουργικό κεφάλαιο κίνησης	5.484.560,74	4.510.904,77	3.642.315,75	2.432.342,67	2.736.424,47	1.286.586,75	1.678.604,99			
Κέρδη προ τόκων, αποσβέσεων και φόρων	708.437,73	714.467,90	654.271,23	571.126,35	736.506,68	416.996,98	653.069,46			
Κέρδη χρήσης μετά φόρων	-383.465,40	23.421,23	25.579,48	36.049,53	22.709,56	19.335,88	35.935,57			
Τραπεζικές υποχρεώσεις	2.291.666,68	244.861,30	298.369,69	348.018,88	541.661,74	546.906,39	190.024,02			
Μακροπρόθεσμες τραπεζικές υποχρεώσεις	4.594.601,85	5.705.250,58	4.837.324,50	3.439.944,02	3.294.079,64	2.293.045,52	2.145.940,50			
Βραχυπρόθεσμες τραπεζικές υποχρεώσεις	6.886.268,53	5.950.111,88	5.135.694,19	3.787.962,87	3.835.741,38	2.839.951,91	2.335.964,53			
<b>Σύνολο τραπεζικών υποχρεώσεων</b>										
<b>ΤΑ ΜΕΛΗ</b> 30/4/2007 Καλογεράκης Ιωάννης Πρόεδρος ΔΣ Καλογεράκης Ευάγγελος Διευθύνων Σύμβουλος Μαθιουδάκης Νικόλαος Λογιστής		<b>ΤΑ ΜΕΛΗ</b> 30/4/2006 Καλογεράκης Ιωάννης Πρόεδρος ΔΣ Καλογεράκης Ευάγγελος Διευθύνων Σύμβουλος Διακάκης Αλεξάνδρος Λογιστής		<b>ΤΑ ΜΕΛΗ</b> 30/4/2005 Καλογεράκης Ιωάννης Πρόεδρος ΔΣ Καλογεράκης Ευάγγελος Διευθύνων Σύμβουλος Διακάκης Αλεξάνδρος Λογιστής		<b>ΤΑ ΜΕΛΗ</b> 30/4/2004 Καλογεράκης Ιωάννης Πρόεδρος ΔΣ Καλογεράκης Ευάγγελος Διευθύνων Σύμβουλος Βραδής Μάριος Λογιστής				
<b>ΟΙ ΟΡΚΩΤΟΙ ΕΛΕΚΤΕΣ</b> 20/5/2007 PKF Ευρωλεγοντική ΑΕ Πάριση Ιάσκη Παπαγιάννη		<b>ΟΙ ΟΡΚΩΤΟΙ ΕΛΕΚΤΕΣ</b> 30/5/2006 BKR Πρότυπος Ελεγκτική ΑΕ Μπισσούλης Αν. Γεωργίου		<b>ΟΙ ΟΡΚΩΤΟΙ ΕΛΕΚΤΕΣ</b> 30/5/2005 BKR Πρότυπος Ελεγκτική ΑΕ Μπισσούλης Αν. Γεωργίου		<b>ΟΙ ΟΡΚΩΤΟΙ ΕΛΕΚΤΕΣ</b> 30/5/2004 Ορίων Ορκωτοί Λογιστές ΑΕ Μανώλακης Π. Δημήτριος				

## 5. ΚΡΕΜΕΛ Α.Ε.

### ΤΑΥΤΟΤΗΤΑ ΕΤΑΙΡΙΑΣ

#### ΚΡΕΜΕΛ Α.Ε.

<b>Α.Φ.Μ.</b>	<b>ΑΡ.Μ.Α.Ε.</b>	<b>ΕΤΟΣ ΙΔΡ.</b>	<b>ΑΡ. ΥΠΑΛ.</b>	<b>EMAIL</b>
094259935	41785/70/B/98/65	1998	24	kremel@acn.gr

### ΣΤΟΙΧΕΙΑ ΕΠΙΚΟΙΝΩΝΙΑΣ

<b>ΈΔΡΑ</b>	<b>ΤΗΛΕΦΩΝΟ</b>	<b>FAX</b>
ΒΙ.Π.Ε., Οδός Λ, Τ.Κ. 71500, Ηράκλειο, Ηράκλειο	2810380889	2810381513

### ΠΕΡΙΓΡΑΦΗ ΕΤΑΙΡΕΙΑΣ

Παραγωγή και διαθεση τυποποιημένων τροφίμων

### ΔΡΑΣΤΗΡΙΟΤΗΤΣ

<b>ΣΤΑΚΟΔ</b>	<b>ΔΡΑΣΤΗΡΙΟΤΗΤΑ</b>
155.1	Λειτουργία γαλακτοκομείων και τυροκομία

<b>ΚΛΑΔΟΣ</b>
Γαλακτοκομικά προϊόντα

### ΜΕΛΗ Δ.Σ - ΣΤΕΛΕΧΗ

<b>ΟΝΟΜΑΤΕΠΩΝΥΜΟ</b>	<b>ΘΕΣΗ / ΤΙΤΛΟΣ</b>
Παπαστεφανάκης Νικόλαος	Πρόεδρος ΔΣ
Παπαστεφανάκης Χαριδημος	Αντιπρόεδρος ΔΣ
Πηλιούρας Παναγιώτης	Λογιστής

Με το παρόν σας παρέχεται το δικαίωμα χρήσης της παρούσας εκθέσεως και σε καμία περίπτωση δεν αποκτάτε κανένα άλλο δικαίωμα (ενδεικτικά αναφέρονται εμπραγμάτα ή ενοχικά δικαιώματα ή δικαιώματα πνευματικής ή βιομηχανικής ιδιοκτησίας) επί της εκθέσεως ταύτης. Η έκθεση δεν μπορεί να μεταβιβασθεί με κανένα τρόπο σε τρίτους. Οι πληροφορίες, που εμπεριέχονται στην παρούσα έκθεση, δίδονται «ως έχουν» χωρίς κανενός είδους εγγύηση, ρητή ή σιωπηρή, σχετικά με την αρθρότητα, πληρότητα, ακεραιότητα ή καταλληλότητα κάθε πληροφορίας που βρίσκεται στην έκθεση. Σε καμία περίπτωση η Hellastat A.E. δεν ευθύνεται έναντι σας ή οποιοδήποτε τρίτου για καμία τυχούσα θετική ή αποθετική, περιουσιακή ή μη, άμεση ή έμμεση ζημία προκληθείσα είτε από τη χρήση, είτε από τη για οποιοδήποτε λόγο αδυναμία χρήσης της εκθέσεως ακόμα και αν η Hellastat A.E. είναι προηγουμένως εις γνώση με οποιοδήποτε τρόπο της πιθανότητας προκλήσεως τέτοιων ζημιών, είτε εξαιτίας εγέρσεως όποιας απαίτησης από τρίτο.

<b>ΟΙΚΟΝΟΜΙΚΕΣ ΚΑΤΑΣΤΑΣΕΙΣ</b>		<b>2006</b>	<b>2005</b>	<b>2004</b>	<b>2003</b>	<b>2002</b>	<b>2001</b>	<b>2000</b>
<b>ΕΝΕΡΓΗΤΙΚΟ</b>								
<b>Β. ΕΞΟΔΑ ΕΓΚΑΤΑΣΤΑΣΕΩΣ</b>								
1. Έξοδα ίδρύσεως και πρώτης εγκαταστάσεως			3.035,06	3.035,06	3.035,06	3.035,06	3.035,06	3.035,06
Αποσβέσεις			3.035,06	3.428,04	1.821,03	1.214,02	607,01	
Καθαρή Αξία			0,00	607,02	1.214,03	1.821,04	2.428,05	3.035,06
2. Συναλλαγματικές διαφορές δανείων για κτήση παγίων στοιχείων	5.140,01	5.140,01	5.140,01	7.710,02	10.280,03	10.280,03	12.850,03	15.420,04
Αποσβέσεις				2.570,01	2.570,01	2.570,01		
Καθαρή Αξία	0,00	2.570,00	2.570,00	5.140,01	7.710,02	7.710,02	12.850,03	15.420,04
3. Τόκοι δανείων κατασκευαστικής περιόδου		20.052,65	20.052,65	20.052,65	20.052,65	20.052,65	20.052,65	20.052,65
Αποσβέσεις				16.042,12	12.031,59	8.021,06	4.010,53	
Καθαρή Αξία		4.010,53	4.010,53	4.010,53	8.021,06	12.031,59	16.042,12	20.052,65
4. Λοιπά έξοδα εγκαταστάσεως	17.104,89	48.147,51	48.147,51	42.126,65	40.836,65	40.299,90	38.876,33	37.055,47
Αποσβέσεις	1.207,57	43.370,33	43.370,33	34.209,17	25.963,83	16.831,28	8.235,48	
Καθαρή Αξία	15.897,32	4.777,18	4.777,18	7.917,48	14.872,82	23.468,62	30.640,85	37.055,47
<b>ΣΥΝΟΛΟ ΕΞΟΔΩΝ ΕΓΚΑΤΑΣΤΑΣΕΩΣ</b>	<b>22.244,90</b>	<b>76.375,23</b>	<b>76.375,23</b>	<b>72.924,38</b>	<b>74.204,39</b>	<b>74.667,64</b>	<b>74.814,07</b>	<b>75.563,23</b>
<b>ΑΠΟΣΒΕΣΕΙΣ</b>	<b>6.347,58</b>	<b>62.028,05</b>	<b>62.028,05</b>	<b>58.249,34</b>	<b>42.386,46</b>	<b>26.066,36</b>	<b>12.853,02</b>	
<b>ΚΑΘΑΡΗ ΑΞΙΑ</b>	<b>15.897,32</b>	<b>14.347,18</b>	<b>14.347,18</b>	<b>14.675,04</b>	<b>31.817,93</b>	<b>48.601,28</b>	<b>61.961,05</b>	<b>75.563,23</b>
<b>Γ. ΠΑΓΙΟ ΕΝΕΡΓΗΤΙΚΟ</b>								
<b>I. ΑΣΩΜΑΤΕΣ ΑΚΙΝΗΤΟΠΟΙΗΣΕΙΣ</b>								
5. Λοιπές ασώματες ακινητοποιήσεις	5.862,35							
Αποσβέσεις	3.517,40							
Καθαρή Αξία	2.344,95							
<b>ΣΥΝΟΛΟ ΑΣΩΜΑΤΩΝ ΑΚΙΝΗΤΟΠΟΙΗΣΕΩΝ</b>	<b>5.862,35</b>							
<b>ΑΠΟΣΒΕΣΕΙΣ</b>	<b>3.517,40</b>							
<b>ΚΑΘΑΡΗ ΑΞΙΑ</b>	<b>2.344,95</b>							
<b>II. ΕΝΣΩΜΑΤΕΣ ΑΚΙΝΗΤΟΠΟΙΗΣΕΙΣ</b>								
1. Γήπεδα - οικόπεδα	152.165,10	152.165,10	152.165,10	104.941,45	104.941,45	104.941,45	104.941,45	104.941,45
3. Κτίρια και τεχνικά έργα	900.797,25	900.110,38	874.000,81	874.000,81	867.237,28	866.389,11	866.389,11	
Αποσβέσεις	420.762,57	348.128,88	275.860,26	205.958,94	136.269,75	66.681,01	66.681,01	
Καθαρή Αξία	480.034,68	551.986,22	598.140,55	668.041,87	730.973,53	799.708,10	799.708,10	
4. Μηχανήματα - τεχνικές εγκαταστάσεις και λοιπός μηχανολογικός	634.612,98	575.151,76	498.910,45	498.910,45	458.080,33	297.343,54	297.343,54	46.515,04
Αποσβέσεις	329.489,56	253.801,01	184.661,08	128.384,59	77.643,74	35.803,59	35.803,59	
Καθαρή Αξία	305.123,42	321.350,75	314.249,37	370.525,86	380.436,59	261.539,95	261.539,95	46.515,04
5. Μεταφορικά μέσα	27.926,26	27.926,26	19.651,91	15.138,98	15.138,98	6.382,98	6.382,98	
Αποσβέσεις	13.415,25	13.467,90	7.820,55	4.981,90	2.681,05	957,47	957,47	
Καθαρή Αξία	14.511,01	14.458,36	12.131,36	10.157,08	12.457,93	5.705,51	5.425,51	
6. Επιπλά και λοιπός εξοπλισμός	121.294,15	110.876,42	80.658,12	74.942,05	60.300,42	42.284,01	42.284,01	5.634,63
Αποσβέσεις	86.029,55	70.490,94	53.070,59	37.927,26	23.995,30	9.798,47	9.798,47	
Καθαρή Αξία	35.264,60	40.385,48	27.587,53	37.014,79	36.305,12	32.485,54	32.485,54	
7. Ακινήτοποιήσεις υπό εκτέλεση και προκαταβολές	900.904,12	8.944,12	8.944,12					1.038.560,70
Καθαρή Αξία	900.904,12	8.944,12	8.944,12					1.038.560,70
<b>ΣΥΝΟΛΟ ΕΝΣΩΜΑΤΩΝ ΑΚΙΝΗΤΟΠΟΙΗΣΕΩΝ</b>	<b>2.737.699,86</b>	<b>1.775.174,04</b>	<b>1.625.386,39</b>	<b>1.527.103,62</b>	<b>1.433.842,25</b>	<b>1.317.341,09</b>	<b>1.195.651,83</b>	
<b>ΑΠΟΣΒΕΣΕΙΣ</b>	<b>849.696,93</b>	<b>682.888,73</b>	<b>521.112,48</b>	<b>377.022,69</b>	<b>240.583,84</b>	<b>113.240,48</b>	<b>113.240,48</b>	
<b>ΚΑΘΑΡΗ ΑΞΙΑ</b>	<b>1.888.002,93</b>	<b>1.092.285,31</b>	<b>1.104.273,91</b>	<b>1.150.080,93</b>	<b>1.193.258,41</b>	<b>1.204.100,61</b>	<b>1.082.411,35</b>	<b>1.195.651,83</b>
<b>ΣΥΝΟΛΟ ΑΚΙΝΗΤΟΠΟΙΗΣΕΩΝ</b>	<b>2.743.562,21</b>	<b>1.775.174,04</b>	<b>1.625.386,39</b>	<b>1.527.103,62</b>	<b>1.433.842,25</b>	<b>1.317.341,09</b>	<b>1.195.651,83</b>	
<b>ΑΠΟΣΒΕΣΕΙΣ</b>	<b>853.214,33</b>	<b>682.888,73</b>	<b>521.112,48</b>	<b>377.022,69</b>	<b>240.583,84</b>	<b>113.240,48</b>	<b>113.240,48</b>	
<b>ΚΑΘΑΡΗ ΑΞΙΑ</b>	<b>1.890.347,88</b>	<b>1.092.285,31</b>	<b>1.104.273,91</b>	<b>1.150.080,93</b>	<b>1.193.258,41</b>	<b>1.204.100,61</b>	<b>1.082.411,35</b>	<b>1.195.651,83</b>
<b>III. ΣΥΜΜΕΤΟΧΕΣ ΚΑΙ ΆΛΛΕΣ ΜΑΚΡΟΠΡΟΘΕΣΜΕΣ ΑΠΑΙΤΗΣΕΙΣ</b>								
7. Λοιπές μακροπρόθεσμες απαιτήσεις	5.735,31	3.763,23	3.763,23		1.080,00			
Καθαρή Αξία	5.735,31	3.763,23	3.763,23		1.080,00			
<b>ΣΥΝΟΛΟ ΠΑΓΙΟΥ ΕΝΕΡΓΗΤΙΚΟΥ</b>	<b>2.749.297,52</b>	<b>1.778.937,27</b>	<b>1.629.149,62</b>	<b>1.528.183,62</b>	<b>1.438.926,46</b>	<b>1.330.681,59</b>	<b>1.209.263,17</b>	<b>1.195.651,83</b>
<b>ΑΠΟΣΒΕΣΕΙΣ</b>	<b>853.214,33</b>	<b>682.888,73</b>	<b>521.112,48</b>	<b>377.022,69</b>	<b>240.583,84</b>	<b>113.240,48</b>	<b>113.240,48</b>	
<b>ΚΑΘΑΡΗ ΑΞΙΑ</b>	<b>1.896.083,19</b>	<b>1.096.048,54</b>	<b>1.108.037,14</b>	<b>1.151.160,93</b>	<b>1.198.342,62</b>	<b>1.217.441,11</b>	<b>1.096.022,69</b>	<b>1.195.651,83</b>
<b>Δ. ΚΥΚΛΟΦΟΡΟΥΝ ΕΝΕΡΓΗΤΙΚΟ</b>								
<b>I. ΑΠΘΕΜΑΤΑ</b>								
1. Εμπορεύματα								8.775,29
2. Προϊόντα έτοιμα, ημιτέλη, υποπροϊόντα και υπολείματα	104.561,52	73.075,92	73.591,51	73.591,51	62.655,93	62.344,42	31.070,60	
4. Πρώτες και βοηθητικές ύλες	434.835,30	368.913,07	225.434,17	265.553,92	265.553,92	373.317,36	191.539,71	96.485,83
5. Προκαταβολές για αγορά αποθεμάτων	3.239,71	23.487,90	23.487,90	27.981,26	27.981,26	27.981,26	27.981,26	
<b>ΣΥΝΟΛΟ ΑΠΘΘΕΜΑΤΩΝ</b>	<b>542.696,53</b>	<b>465.937,18</b>	<b>320.436,49</b>	<b>367.116,60</b>	<b>386.772,04</b>	<b>426.666,96</b>	<b>382.570,87</b>	<b>105.261,12</b>
<b>II. ΑΠΑΙΤΗΣΕΙΣ</b>								
1. Πελάτες	354.334,28	241.648,09	277.561,64	232.216,49	151.040,25		312.526,15	
2. Γραμμάτια εισπρακτέα								
Στις τράπεζες σε εγγύηση	25.000,00							
3. Επιταγές εισπρακτέες (μεταχρονολογημένες)	1.658.594,73	1.607.054,29	1.362.784,03	890.380,50	432.407,59	257.085,67		
3. Επιταγές σε καθυστέρηση (σφραγισμένες)	48.847,89	41.947,89	31.977,89	20.350,00	20.350,00			
4. Κεφάλαιο εισπρακτέο στην επομένη χρήση					60.000,00			
11. Χρεωστικές διαφορές	90.392,53	835.639,16	364.890,66	364.890,66	123.660,53	83.461,50	25.159,86	147.001,56
<b>ΣΥΝΟΛΟ ΑΠΑΙΤΗΣΕΩΝ</b>	<b>2.177.169,43</b>	<b>2.726.269,43</b>	<b>2.037.214,22</b>	<b>1.323.607,52</b>	<b>607.259,34</b>	<b>607.259,34</b>	<b>607.259,34</b>	<b>147.001,56</b>
<b>IV. ΔΙΑΘΕΣΙΜΑ</b>								
1. Ταμείο	8.096,88	11.836,52	5.898,74	5.898,74	6.988,06	8.770,05	9.093,16	592,56
3. Καταθέσεις όψεως και προθεσμίας	30.440,53	35.308,14	146.163,95	146.163,95	112.944,81	6.418,03	866,65	132,65
<b>ΣΥΝΟΛΟ ΔΙΑΘΕΣΙΜΩΝ</b>	<b>38.537,41</b>	<b>47.144,66</b>	<b>152.062,69</b>	<b>152.062,69</b>	<b>119.932,87</b>	<b>15.196,08</b>	<b>9.959,81</b>	<b>725,21</b>
<b>ΣΥΝΟΛΟ ΔΙΑΘΕΣΙΜΩΝ ΚΑΙ ΧΡΕΟΓΡΑΦΩΝ</b>	<b>38.537,41</b>	<b>47.144,66</b>	<b>152.062,69</b>	<b>119.932,87</b>	<b>119.932,87</b>	<b>15.196,08</b>	<b>9.959,81</b>	<b>725,21</b>
<b>ΣΥΝΟΛΟ ΚΥΚΛΟΦΟΡΟΥΝΤΟΣ ΕΝΕΡΓΗΤΙΚΟΥ</b>	<b>2.758.503,37</b>	<b>3.239.351,27</b>	<b>2.509.713,40</b>	<b>1.830.098,50</b>	<b>1.830.098,50</b>	<b>1.830.098,50</b>	<b>1.830.098,50</b>	<b>252.987,89</b>
<b>Ε. ΜΕΤΑΒΑΤΙΚΟΙ ΛΟΓΑΡΙΑΣΜΟΙ ΕΝΕΡΓΗΤΙΚΟΥ</b>								
1. Έξοδα επομένων χρήσεων	683,34	3.322,59	839,31	1.573,77	1.805,65	657,04		
2. Λοιποί μεταβατικοί λογαριασμοί ενεργητικού								
<b>ΣΥΝΟΛΟ ΜΕΤΑΒΑΤΙΚΩΝ ΛΟΓΑΡΙΑΣΜΩΝ ΕΝΕΡΓΗΤΙΚΟΥ</b>	<b>683,34</b>	<b>3.322,59</b>	<b>839,31</b>	<b>1.573,77</b>	<b>1.805,65</b>	<b>657,04</b>		
<b>ΓΕΝΙΚΟ ΣΥΝΟΛΟ ΕΝΕΡΓΗΤΙΚΟΥ</b>	<b>4.671.067,22</b>	<b>4.346.069,58</b>	<b>3.636.264,89</b>	<b>3.026.264,89</b>	<b>3.026.264,89</b>	<b>3.026.264,89</b>	<b>2.104.060,50</b>	<b>1.524.202,95</b>
<b>ΛΟΓΑΡΙΑΣΜΟΙ ΤΑΣΕΩΣ ΧΡΕΩΣΤΙΚΟΙ</b>								
1. Άλλοθρα περιουσιακά στοιχεία		25.494,99						
2. Χρεωστικοί λογαριασμοί εγγυήσεων και εμπράγματων ασφαλειών	850.205,00	60.000,00	250.000,00	250.000,00	250.000,00	250.000,00		
4. Λοιποί χρεωστικοί λογαριασμοί τάξεως							371.707,00	1.568,67
<b>ΣΥΝΟΛΟ ΧΡΕΩΣΤΙΚΩΝ ΛΟΓΑΡΙΑΣΜΩΝ ΤΑΣΕΩΣ</b>	<b>850.205,00</b>	<b>625.494,99</b>	<b>250.000,00</b>	<b>250.000,00</b>	<b>250.000,00</b>	<b>250.000,00</b>	<b>371.707,00</b>	<b>1.568,67</b>

ΠΑΘΗΤΙΚΟ							
<b>A. ΙΔΙΑ ΚΕΦΑΛΑΙΑ</b>							
<b>I. ΚΕΦΑΛΑΙΟ (ΜΕΤΟΧΙΚΟ ΚΛΠ.)</b>							
1. Καταβλημένο	690.000,00	690.000,00	690.000,00	600.000,00	600.000,00	528.246,52	484.225,97
2. Οφειλόμενο				90.000,00			
<b>ΣΥΝΟΛΟ ΜΕΤΟΧΙΚΟΥ ΚΕΦΑΛΑΙΟΥ</b>	<b>690.000,00</b>	<b>690.000,00</b>	<b>690.000,00</b>	<b>690.000,00</b>	<b>600.000,00</b>	<b>528.246,52</b>	<b>484.225,97</b>
<b>III. ΔΙΑΦΟΡΕΣ ΑΝΑΠΡΟΣΑΡΜΟΓΗΣ ΕΠΙΧΟΡΗΓΗΣΕΙΣ ΕΠΕΝΔΥΣΕΩΝ</b>							
2. Διαφορές από αναπροσαρμογή αξίας λοιπών περιουσιακών στοιχείων						4.997,21	4.997,21
3. Επιχορηγήσεις επενδύσεων παγίου ενεργητικού	79.583,23	116.428,66	200.974,91	174.369,90	188.745,30	220.882,45	
<b>ΣΥΝΟΛΟ ΔΙΑΦΟΡΩΝ ΑΝΑΠΡΟΣΑΡΜΟΓΗΣ ΕΠΙΧΟΡΗΓΗΣΕΩΝ ΕΠΕ</b>	<b>79.583,23</b>	<b>116.428,66</b>	<b>200.974,91</b>	<b>174.369,90</b>	<b>188.745,30</b>	<b>225.879,66</b>	<b>4.997,21</b>
<b>V. ΑΠΟΤΕΛΕΣΜΑΤΑ ΕΙΣ ΝΕΟ</b>							
Υπόλοιπο ζημιών χρήσεως εις νέο	49.842,43	91.513,38		90.119,65	124.912,30	53.075,97	
Υπόλοιπο ζημιών προηγούμενων χρήσεων	237.362,13	145.848,75	193.072,40	177.988,27	53.075,97		
<b>ΣΥΝΟΛΟ ΑΠΟΤΕΛΕΣΜΑΤΩΝ ΕΙΣ ΝΕΟΝ</b>	<b>-287.204,56</b>	<b>-237.362,13</b>	<b>-193.072,40</b>	<b>-268.107,92</b>	<b>-177.988,27</b>	<b>-53.075,97</b>	
<b>VI. ΠΟΣΑ ΠΡΟΟΡΙΖΟΜΕΝΑ ΓΙΑ ΑΥΞΗΣΗ ΚΕΦΑΛΑΙΟΥ</b>							
1. Καταθέσεις μετόχων ή εταιρών						29.053,56	
<b>ΣΥΝΟΛΟ ΠΟΣΩΝ ΠΡΟΟΡΙΣΜΕΝΩΝ ΓΙΑ ΑΥΞΗΣΗ ΚΕΦΑΛΑΙΟΥ</b>						<b>29.053,56</b>	
<b>ΣΥΝΟΛΟ ΙΔΙΩΝ ΚΕΦΑΛΑΙΩΝ</b>	<b>482.378,67</b>	<b>569.066,53</b>	<b>697.902,51</b>	<b>596.261,98</b>	<b>610.757,03</b>	<b>730.103,77</b>	<b>489.223,18</b>
<b>Γ. ΥΠΟΧΡΕΩΣΕΙΣ</b>							
<b>I. ΜΑΚΡΟΠΡΟΘΕΣΜΕΣ ΥΠΟΧΡΕΩΣΕΙΣ</b>							
2. Δάνεια τραπεζών			33.840,51	138.168,49	156.849,22	196.219,17	294.340,63
<b>ΣΥΝΟΛΟ ΜΑΚΡΟΠΡΟΘΕΣΜΩΝ ΥΠΟΧΡΕΩΣΕΩΝ</b>			<b>33.840,51</b>	<b>138.168,49</b>	<b>156.849,22</b>	<b>196.219,17</b>	<b>294.340,63</b>
<b>II. ΒΡΑΧΥΠΡΟΘΕΣΜΕΣ ΥΠΟΧΡΕΩΣΕΙΣ</b>							
1. Προμηθευτές	307.487,08	326.120,17	211.121,18	209.711,10	227.773,57	369.317,48	280.831,62
2. Επιπαγές πληρωτέες (μεταχρονολογημένες)	1.475.550,24	1.065.689,50	825.960,05	559.703,48	578.559,11	418.426,59	101.444,52
3. Τράπεζες λογαριασμός βραχυπρόθεσμων υποχρεώσεων	2.374.146,67	2.293.898,61	1.787.015,52	1.462.131,71	418.521,08	352.725,71	220.433,00
4. Προκαταβολές πελατών	7.009,12	16.592,02	11.079,47	21.923,85			
5. Υποχρεώσεις από φόρους - τέλη	3.366,96	2.295,92	1.412,38	488,72	1.224,32	2.466,12	3.664,37
6. Ασφαλιστικοί οργανισμοί	20.057,63	15.692,93	15.820,51	13.875,69	12.272,94	10.607,30	443,18
7. Μακροπρόθεσμες υποχρεώσεις πληρωτέες την επόμενη χρήση			52.112,76	24.179,96	24.179,96	24.179,96	
11. Πιστωτές διάφοροι	1.070,85	56.713,90		122,00	350.503,31	14,67	133.822,45
<b>ΣΥΝΟΛΟ ΒΡΑΧΥΠΡΟΘΕΣΜΩΝ ΥΠΟΧΡΕΩΣΕΩΝ</b>	<b>4.188.688,55</b>	<b>3.777.003,05</b>	<b>2.904.521,87</b>	<b>2.292.136,51</b>	<b>1.613.034,29</b>	<b>1.177.737,56</b>	<b>740.639,14</b>
<b>ΣΥΝΟΛΟ ΥΠΟΧΡΕΩΣΕΩΝ</b>	<b>4.188.688,55</b>	<b>3.777.003,05</b>	<b>2.938.362,38</b>	<b>2.430.305,00</b>	<b>1.769.883,51</b>	<b>1.373.956,73</b>	<b>1.034.979,77</b>
<b>Δ. ΜΕΤΑΒΑΤΙΚΟΙ ΛΟΓΑΡΙΑΣΜΟΙ ΠΑΘΗΤΙΚΟΥ</b>							
2. Έξοδα χρήσεως δεδουλευμένα					134,00		
<b>ΣΥΝΟΛΟ ΜΕΤΑΒΑΤΙΚΩΝ ΛΟΓΑΡΙΑΣΜΩΝ ΠΑΘΗΤΙΚΟΥ</b>					<b>134,00</b>		
<b>ΓΕΝΙΚΟ ΣΥΝΟΛΟ ΠΑΘΗΤΙΚΟΥ</b>	<b>4.671.067,22</b>	<b>4.346.069,58</b>	<b>3.636.264,89</b>	<b>3.026.566,98</b>	<b>2.380.774,54</b>	<b>2.104.060,50</b>	<b>1.524.202,95</b>
<b>ΛΟΓΑΡΙΑΣΜΟΙ ΤΑΞΕΩΣ ΠΙΣΤΩΤΙΚΟΥ</b>							
1. Δικαιούχοι αλλότριων περιουσιακών στοιχείων		25.494,99		250.000,00			
2. Πιστωτικοί λογαριασμοί εγγυήσεων και εμπράγματων ασφαλείων	850.205,00	600.000,00	250.000,00		250.000,00		
4. Λοιποί πιστωτικοί λογαριασμοί τάξεως						371.707,00	1.568,67
<b>ΣΥΝΟΛΟ ΠΙΣΤΩΤΙΚΩΝ ΛΟΓΑΡΙΑΣΜΩΝ ΤΑΞΕΩΣ</b>	<b>850.205,00</b>	<b>625.494,99</b>	<b>250.000,00</b>	<b>250.000,00</b>	<b>250.000,00</b>	<b>371.707,00</b>	<b>1.568,67</b>

ΑΠΟΤΕΛΕΣΜΑΤΑ ΧΡΗΣΗΣ								
<b>I. ΑΠΟΤΕΛΕΣΜΑΤΑ ΕΚΜΕΤΑΛΛΕΥΣΕΩΣ</b>								
Κόστος εργασιών (πωλήσεις)	3.863.823,43	3.149.263,54	3.173.269,94	2.226.918,07	1.966.224,20	1.731.872,99		
Μείον: Κόστος πωλήσεων	3.394.377,15	2.808.365,57	2.711.212,78	1.906.781,08	1.769.511,22	1.505.264,53		
<b>ΜΙΚΤΑ ΑΠΟΤΕΛΕΣΜΑΤΑ ΕΚΜΕΤΑΛΛΕΥΣΕΩΣ</b>	<b>509.446,28</b>	<b>340.897,97</b>	<b>462.057,16</b>	<b>320.136,99</b>	<b>196.712,98</b>	<b>226.608,46</b>		
Πλέον: Άλλα έσοδα εκμεταλλεύσεως	7.023,00	4.084,51	3.180,57					
<b>ΣΥΝΟΛΟ ΜΙΚΤΩΝ ΑΠΟΤΕΛΕΣΜΑΤΩΝ</b>	<b>516.469,28</b>	<b>344.982,48</b>	<b>465.237,73</b>	<b>320.136,99</b>	<b>196.712,98</b>	<b>226.608,46</b>		
<b>ΜΕΙΟΝ</b>								
1. Έξοδα διοικητικής λειτουργίας	89.363,18	85.398,20	87.886,77	43.484,53	64.526,32	29.657,97		
3. Έξοδα λειτουργίας διαβάσεως	305.607,17	216.127,13	192.846,53	266.591,23	164.141,04	184.639,72		
<b>ΣΥΝΟΛΟ ΔΙΟΙΚΗΤΙΚΩΝ ΚΑΙ ΛΟΙΠΩΝ ΛΕΙΤΟΥΡΓΙΚΩΝ ΕΞΟΔΩΝ</b>	<b>394.970,35</b>	<b>301.525,33</b>	<b>280.733,30</b>	<b>310.075,76</b>	<b>228.667,36</b>	<b>214.297,69</b>		
<b>ΜΕΡΙΚΑ ΑΠΟΤΕΛΕΣΜΑΤΑ ΕΚΜΕΤΑΛΛΕΥΣΕΩΣ</b>	<b>121.498,93</b>	<b>43.457,15</b>	<b>184.504,43</b>	<b>10.061,23</b>	<b>-31.954,38</b>	<b>12.310,77</b>		
<b>ΠΛΕΟΝ</b>								
4. Πιστωτικοί τόκοι και συναφή έσοδα	3.552,03	6.865,76	1.495,13		1.437,21			
<b>ΣΥΝΟΛΟ ΠΙΣΤΩΤΙΚΩΝ ΤΟΚΩΝ ΚΑΙ ΣΥΝΑΦΩΝ ΕΞΟΔΩΝ</b>	<b>3.552,03</b>	<b>6.865,76</b>	<b>1.495,13</b>		<b>1.437,21</b>			
<b>ΜΕΙΟΝ</b>								
3. Χρεωστικοί τόκοι και συναφή έξοδα	200.057,55	171.386,81	144.740,49	128.279,37	99.868,29	93.387,89		
<b>ΣΥΝΟΛΟ ΧΡΕΩΣΤΙΚΩΝ ΤΟΚΩΝ ΚΑΙ ΣΥΝΑΦΩΝ ΕΞΟΔΩΝ</b>	<b>200.057,55</b>	<b>171.386,81</b>	<b>144.740,49</b>	<b>128.279,37</b>	<b>99.868,29</b>	<b>93.387,89</b>		
<b>ΟΛΙΚΑ ΑΠΟΤΕΛΕΣΜΑΤΑ ΕΚΜΕΤΑΛΛΕΥΣΕΩΣ</b>	<b>-75.006,59</b>	<b>-121.063,90</b>	<b>41.259,07</b>	<b>-116.880,93</b>	<b>-131.822,67</b>	<b>-81.077,12</b>		
<b>II. ΕΚΤΑΤΑ ΑΠΟΤΕΛΕΣΜΑΤΑ</b>								
<b>ΠΛΕΟΝ</b>								
1. Έκτακτα και ανόργανα έσοδα	37.711,57	37.666,86	37.944,66	38.633,08	35.483,07	32.148,98		
<b>ΣΥΝΟΛΟ ΕΚΤΑΚΤΩΝ ΚΑΙ ΑΝΟΡΓΑΝΩΝ ΕΞΟΔΩΝ ΚΑΙ ΚΕΡΔΩΝ</b>	<b>37.711,57</b>	<b>37.666,86</b>	<b>37.944,66</b>	<b>38.633,08</b>	<b>35.483,07</b>	<b>32.148,98</b>		
<b>ΜΕΙΟΝ</b>								
1. Έκτακτα και ανόργανα έξοδα	5.077,68	77,79	3.790,20	2.810,53	2.575,08	4.078,43		
2. Έκτακτες ζημιές	6.761,85			8.787,00	24.102,08			
3. Έξοδα προηγούμενων χρήσεων		234,78	219,00	128,01	1.749,28	69,40		
<b>ΣΥΝΟΛΟ ΕΚΤΑΚΤΩΝ ΚΑΙ ΑΝΟΡΓΑΝΩΝ ΕΞΟΔΩΝ ΚΑΙ ΖΗΜΙΩΝ</b>	<b>11.839,53</b>	<b>312,57</b>	<b>4.009,20</b>	<b>11.725,54</b>	<b>28.426,44</b>	<b>4.147,83</b>		
<b>ΣΥΝΟΛΟ ΕΚΤΑΚΤΩΝ ΑΠΟΤΕΛΕΣΜΑΤΩΝ</b>	<b>25.872,04</b>	<b>37.354,29</b>	<b>33.935,46</b>	<b>26.907,54</b>	<b>7.056,63</b>	<b>28.001,15</b>		
<b>ΟΡΓΑΝΙΚΑ ΚΑΙ ΕΚΤΑΤΑ ΑΠΟΤΕΛΕΣΜΑΤΑ (ΚΕΡΔΗ Η ΖΗΜΙΕΣ)</b>								
<b>ΜΕΙΟΝ</b>								
Σύνολο αποσβέσεων παγίων στοιχείων	171.450,43	178.124,97	156.952,67	150.188,94	140.556,70	126.093,51		
Μείον: Αποσβέσεις ενσωματωμένες στο λειτουργικό κόστος	171.450,43	178.124,97	156.952,67	150.188,94	140.556,70	126.093,51		
<b>ΑΦΑΙΡΟΥΜΕΝΕΣ ΑΠΟΣΒΕΣΕΙΣ</b>	<b>0,00</b>	<b>0,00</b>	<b>0,00</b>	<b>0,00</b>	<b>0,00</b>	<b>0,00</b>		
<b>ΚΑΘΑΡΑ ΑΠΟΤΕΛΕΣΜΑΤΑ (ΚΕΡΔΗ Η ΖΗΜΙΕΣ) ΧΡΗΣΕΩΣ ΠΡΟ ΦΟΡΩΝ</b>	<b>-49.134,55</b>	<b>-83.709,61</b>	<b>75.194,53</b>	<b>-89.973,39</b>	<b>-124.766,04</b>	<b>-53.075,97</b>		
<b>ΚΑΘΑΡΑ ΑΠΟΤΕΛΕΣΜΑΤΑ (ΚΕΡΔΗ Η ΖΗΜΙΕΣ) ΧΡΗΣΕΩΣ ΠΡΟ ΦΟΡΩΝ</b>	<b>-49.134,55</b>	<b>-83.709,61</b>	<b>75.194,53</b>	<b>-89.973,39</b>	<b>-124.766,04</b>	<b>-53.075,97</b>		
<b>ΚΑΘΑΡΑ ΑΠΟΤΕΛΕΣΜΑΤΑ (ΚΕΡΔΗ Η ΖΗΜΙΕΣ) ΟΜΙΛΟΥ ΜΕΤΑ ΦΟΡΩΝ</b>	<b>-49.134,55</b>	<b>-83.709,61</b>	<b>75.194,53</b>	<b>-89.973,39</b>	<b>-124.766,04</b>	<b>-53.075,97</b>		
<b>ΔΙΑΘΕΣΗ ΚΕΡΔΩΝ</b>								
Καθαρά αποτελέσματα (κέρδη ή ζημιές) χρήσεως	-49.134,55	-83.709,61	75.194,53	89.973,39	-124.766,04	-53.075,97		
Υπόλοιπο αποτελεσμάτων προηγούμενων χρήσεων	-237.362,13	-145.848,75	-268.107,92	177.988,27	-53.075,97			
Μείον: Διαφορές φορολογικού ελέγχου προηγούμενων χρήσεων		7.468,00						
<b>ΜΕΙΟΝ</b>								
Λοιπά μη ενσωματωμένα στο λειτουργικό κόστος φόροι	707,88	335,77	159,01		-146,26			
<b>ΣΥΝΟΛΟ ΦΟΡΩΝ ΔΙΑΘΕΣΗΣ ΚΕΡΔΩΝ</b>	<b>707,88</b>	<b>335,77</b>	<b>159,01</b>		<b>-146,26</b>			
<b>ΚΕΡΔΗ ΠΡΟΣ ΔΙΑΘΕΣΗ Η ΖΗΜΙΕΣ ΕΙΣ ΝΕΟ</b>	<b>-287.204,56</b>	<b>-237.362,13</b>	<b>-193.072,40</b>	<b>268.107,92</b>	<b>-177.842,01</b>	<b>-53.075,97</b>		
<b>ΔΙΑΝΟΜΗ ΚΕΡΔΩΝ</b>								
8. Υπόλοιπο ζημιών εις νέο	-287.204,56	-237.362,13	-193.072,40	268.107,92	-177.842,01	-53.075,97		
<b>ΣΥΝΟΛΟ ΔΙΑΝΟΜΗΣ ΚΕΡΔΩΝ</b>	<b>-287.204,56</b>	<b>-237.362,13</b>	<b>-193.072,40</b>	<b>268.107,92</b>	<b>-177.842,01</b>	<b>-53.075,97</b>		
<b>ΒΑΣΙΚΑ ΜΕΓΕΘΗ</b>								
Βραχυπρόθεσμες λειτουργικές υποχρεώσεις	1.814.541,88	1.483.104,44	1.065.393,59	805.824,84	1.170.333,25	800.832,16	520.206,14	
Λειτουργικά στοιχεία ενεργητικού	2.749.297,52	1.778.937,27	1.629.149,62	1.528.183,62	1.433.842,25	1.317.341,09	1.195.651,83	
Επενδυμένα κεφάλαια	2.856.525,34	2.862.965,14	2.570.871,30	2.220.742,14	1.210.307,29	1.303.228,34	1.003.996,81	
Καθαρό κεφάλαιο κίνησης	-1.430.285,18	-537.651,78	-394.808,47	-462.038,01	-474.925,09	-340.395,76	-487.651,24	
Λειτουργικό κεφάλαιο κίνησης	905.324,08	1.709.102,17	1.292.257,12	904.340,79	447.412,13	26.549,83	-267.943,45	
Κέρδη προ τόκων, αποσβέσεων και φόρων	292.949,36	221.582,12	341.457,10	160.202,32	108.602,32	138.404,28		
Κέρδη χρήσης μετά φόρων	-49.134,55	-83.709,61	75.194,53	-89.973,39	-124.766,04	-53.075,97		
Τραπεζικές υποχρεώσεις								
Μακροπρόθεσμες τραπεζικές υποχρεώσεις			33.840,51	138.168,49	196.219,17	294.340,63		
Βραχυπρόθεσμες τραπεζικές υποχρεώσεις	2.374.146,67	2.293.898,61	1.839.128,28	1.486.311,67	442.701,04	376.905,40	220.433,00	
<b>Σύνολο τραπεζικών υποχρεώσεων</b>	<b>2.374.146,67</b>	<b>2.293.898,61</b>	<b>1.872.968,79</b>	<b>1.624.480,16</b>	<b>599.550,26</b>	<b>573.124,57</b>	<b>514.773,63</b>	
<b>ΠΑΡΑΤΗΡΗΣΕΙΣ</b>								
(1) Έτος 2005: Ομάρινα κενόδια της χρήσης 2005 αναμορφώθηκαν για να καταστούν συγκρίσιμα με τα αντίστοιχα κενόδια της χρήσης 2006.								
	<b>ΤΑ ΜΕΛΗ</b>	<b>ΤΑ ΜΕΛΗ</b>	<b>ΤΑ ΜΕΛΗ</b>	<b>ΤΑ ΜΕΛΗ</b>	<b>ΤΑ ΜΕΛΗ</b>	<b>ΤΑ ΜΕΛΗ</b>	<b>ΤΑ ΜΕΛΗ</b>	<b>ΤΑ ΜΕΛΗ</b>
	Παταστεφανάνης Νικόλαος Πρόεδρος ΔΣ	Παταστεφανάνης Νικόλαος Πρόεδρος ΔΣ	Παταστεφανάνης Νικόλαος Πρόεδρος ΔΣ	Παταστεφανάνης Νικόλαος Πρόεδρος ΔΣ	Παταστεφανάνης Νικόλαος Πρόεδρος ΔΣ	Παταστεφανάνης Νικόλαος Πρόεδρος ΔΣ	Παταστεφανάνης Νικόλαος Πρόεδρος ΔΣ	Παταστεφανάνης Νικόλαος Πρόεδρος ΔΣ
	Γαράκης Γ. Περίανδρος Αντιπρόεδρος ΔΣ	Γαράκης Γ. Περίανδρος Αντιπρόεδρος ΔΣ	Γαράκης Γ. Περίανδρος Αντιπρόεδρος ΔΣ	Γαράκης Γ. Περίανδρος Αντιπρόεδρος ΔΣ	Γαράκης Γ. Περίανδρος Αντιπρόεδρος ΔΣ	Γαράκης Γ. Περίανδρος Αντιπρόεδρος ΔΣ	Γαράκης Γ. Περίανδρος Αντιπρόεδρος ΔΣ	Γαράκης Γ. Περίανδρος Αντιπρόεδρος ΔΣ
	Πηλιούρας Παναγιώτης Λογιστής	Πηλιούρας Παναγιώτης Λογιστής	Πηλιούρας Παναγιώτης Λογιστής	Πηλιούρας Παναγιώτης Λογιστής	Πηλιούρας Παναγιώτης Λογιστής	Πηλιούρας Παναγιώτης Λογιστής	Πηλιούρας Παναγιώτης Λογιστής	Πηλιούρας Παναγιώτης Λογιστής
	<b>ΟΙ ΟΡΚΩΤΟΙ ΕΛΕΚΤΕΣ</b>	<b>ΟΙ ΟΡΚΩΤΟΙ ΕΛΕΚΤΕΣ</b>	<b>ΟΙ ΟΡΚΩΤΟΙ ΕΛΕΚΤΕΣ</b>	<b>ΟΙ ΟΡΚΩΤΟΙ ΕΛΕΚΤΕΣ</b>	<b>ΟΙ ΟΡΚΩΤΟΙ ΕΛΕΚΤΕΣ</b>	<b>ΟΙ ΟΡΚΩΤΟΙ ΕΛΕΚΤΕΣ</b>	<b>ΟΙ ΟΡΚΩΤΟΙ ΕΛΕΚΤΕΣ</b>	<b>ΟΙ ΟΡΚΩΤΟΙ ΕΛΕΚΤΕΣ</b>
	22/5/2007	22/5/2007	22/5/2007	22/5/2007	22/5/2007	22/5/2007	22/5/2007	22/5/2007
	ΣΟΛ Ορκωτοί Ελεγκτές Λογιστές ΑΕ	ΣΟΛ Ορκωτοί Ελεγκτές Λογιστές ΑΕ	ΣΟΛ Ορκωτοί Ελεγκτές Λογιστές ΑΕ	ΣΟΛ Ορκωτοί Ελεγκτές Λογιστές ΑΕ	ΣΟΛ Ορκωτοί Ελεγκτές Λογιστές ΑΕ	ΣΟΛ Ορκωτοί Ελεγκτές Λογιστές ΑΕ	ΣΟΛ Ορκωτοί Ελεγκτές Λογιστές ΑΕ	ΣΟΛ Ορκωτοί Ελεγκτές Λογιστές ΑΕ
	Τζωρτζικής Μ. Εμμανουήλ	Τζωρτζικής Μ. Εμμανουήλ	Τζωρτζικής Μ. Εμμανουήλ	Τζωρτζικής Μ. Εμμανουήλ	Τζωρτζικής Μ. Εμμανουήλ	Τζωρτζικής Μ. Εμμανουήλ	Τζωρτζικής Μ. Εμμανουήλ	Τζωρτζικής Μ. Εμμανουήλ

## 6. ΠΛΥΜΑΚΗ ΑΦΟΙ Β.Ε.Κ.Ξ. Α.Ε.

### ΤΑΥΤΟΤΗΤΑ ΕΤΑΙΡΙΑΣ

#### ΠΛΥΜΑΚΗ ΑΦΟΙ Β.Ε.Κ.Ξ. Α.Ε.

<b>Α.Φ.Μ.</b>	<b>ΑΡ.Μ.Α.Ε.</b>	<b>ΕΤΟΣ ΙΔΡ.</b>	<b>ΑΡ. ΥΠΑΛ.</b>	<b>EMAIL</b>
094262687	31938/72/B/94/13	1995	9	plymakisi@acn.gr

### ΣΤΟΙΧΕΙΑ ΕΠΙΚΟΙΝΩΝΙΑΣ

<b>ΈΔΡΑ</b>	<b>ΤΗΛΕΦΩΝΟ</b>	<b>FAX</b>
Αργυρούπολη, Τ.Κ. 74055, Επισκοπή, Ρέθυμνο	2831081151-2	2831081153

### ΠΕΡΙΓΡΑΦΗ ΕΤΑΙΡΕΙΑΣ

Εμπόριο και παραγωγή τυροκομικών

### ΔΡΑΣΤΗΡΙΟΤΗΤΣ

<b>ΣΤΑΚΟΔ</b>	<b>ΔΡΑΣΤΗΡΙΟΤΗΤΑ</b>
155.1	Λειτουργία γαλακτοκομείων και τυροκομία

**ΚΛΑΔΟΣ**  
Γαλακτοκομικά προϊόντα

### ΜΕΛΗ Δ.Σ - ΣΤΕΛΕΧΗ

<b>ΟΝΟΜΑΤΕΠΩΝΥΜΟ</b>	<b>ΘΕΣΗ / ΤΙΤΛΟΣ</b>
Πλυμάκης Ιωσήφ	Πρόεδρος ΔΣ
Πλυμάκης Πέτρος	Μέλος ΔΣ
Πλυμακης Ιωσηφ	Εμπορικός Διευθυντής
Βουρβαχάκης Σταύρος	Προϊστάμενος Λογιστηρίου

Με το παρόν σας παρέχεται το δικαίωμα χρήσης της παρούσας εκθέσεως και σε καμία περίπτωση δεν αποκτάτε κανένα άλλο δικαίωμα (ενδεικτικά αναφέρονται εμπραγμάτα ή ενοχικά δικαιώματα ή δικαιώματα πνευματικής ή βιομηχανικής ιδιοκτησίας) επί της εκθέσεως ταύτης. Η έκθεση δεν μπορεί να μεταβιβασθεί με κανένα τρόπο σε τρίτους. Οι πληροφορίες, που εμπεριέχονται στην παρούσα έκθεση, δίδονται «ως έχουν» χωρίς κανενός είδους εγγύηση, ρητή ή σιωπηρή, σχετικά με την ορθότητα, πληρότητα, ακεραιότητα ή καταλληλότητα κάθε πληροφορίας που βρίσκεται στην έκθεση. Σε καμία περίπτωση η Hellastat A.E. δεν ευθύνεται έναντι σας ή οποιοδήποτε τρίτου για καμία τυχούσα θετική ή αποθετική, περιουσιακή ή μη, άμεση ή έμμεση ζημία προκληθείσα είτε από τη χρήση, είτε από τη για οποιοδήποτε λόγο αδυναμία χρήσης της εκθέσεως ακόμα και αν η Hellastat A.E. είναι προηγουμένως εις γνώση με οποιοδήποτε τρόπο της πιθανότητας προκλήσεως τέτοιας ζημίας, είτε εξαιτίας εγέρσεως όποιας απαίτησης από τρίτο.



ΟΙΚΟΝΟΜΙΚΕΣ ΚΑΤΑΣΤΑΣΕΙΣ	2006	2005	2004	2003	2002	2001	2000
<b>ΕΝΕΡΓΗΤΙΚΟ</b>							
<b>Β. ΕΞΟΔΑ ΕΓΚΑΤΑΣΤΑΣΕΩΣ</b>							
1. Έξοδα ιδρύσεως και πρώτης εγκαταστάσεως	927,57	1.138,28	770,88	826,74	363,87	67.173,92	67.173,92
Αποσβέσεις						56.913,59	43.320,45
Καθαρή Αξία	927,57	1.138,28	770,88	826,74	363,87	10.260,33	23.853,47
<b>ΣΥΝΟΛΟ ΕΞΟΔΩΝ ΕΓΚΑΤΑΣΤΑΣΕΩΣ</b>	<b>927,57</b>	<b>1.138,28</b>	<b>770,88</b>	<b>826,74</b>	<b>363,87</b>	<b>67.173,92</b>	<b>67.173,92</b>
<b>ΑΠΟΣΒΕΣΕΙΣ</b>						56.913,59	43.320,45
<b>ΚΑΘΑΡΗ ΑΞΙΑ</b>	<b>927,57</b>	<b>1.138,28</b>	<b>770,88</b>	<b>826,74</b>	<b>363,87</b>	<b>10.260,33</b>	<b>23.853,47</b>
<b>Γ. ΠΑΓΙΟ ΕΝΕΡΓΗΤΙΚΟ</b>							
<b>II. ΕΝΣΩΜΑΤΕΣ ΑΚΙΝΗΤΟΠΟΙΗΣΕΙΣ</b>	356.870,82	360.737,28	355.129,98	388.366,98	480.402,51	919.424,50	876.413,46
<b>ΑΠΟΣΒΕΣΕΙΣ</b>						361.239,18	259.966,25
<b>ΚΑΘΑΡΗ ΑΞΙΑ</b>	<b>356.870,82</b>	<b>360.737,28</b>	<b>355.129,98</b>	<b>388.366,98</b>	<b>480.402,51</b>	<b>558.185,32</b>	<b>616.447,21</b>
<b>ΣΥΝΟΛΟ ΑΚΙΝΗΤΟΠΟΙΗΣΕΩΝ</b>	<b>356.870,82</b>	<b>360.737,28</b>	<b>355.129,98</b>	<b>388.366,98</b>	<b>480.402,51</b>	<b>919.424,50</b>	<b>876.413,46</b>
<b>ΑΠΟΣΒΕΣΕΙΣ</b>						361.239,18	259.966,25
<b>ΚΑΘΑΡΗ ΑΞΙΑ</b>	<b>356.870,82</b>	<b>360.737,28</b>	<b>355.129,98</b>	<b>388.366,98</b>	<b>480.402,51</b>	<b>558.185,32</b>	<b>616.447,21</b>
<b>ΣΥΝΟΛΟ ΠΑΓΙΟΥ ΕΝΕΡΓΗΤΙΚΟΥ</b>	<b>356.870,82</b>	<b>360.737,28</b>	<b>355.129,98</b>	<b>388.366,98</b>	<b>480.402,51</b>	<b>919.424,50</b>	<b>876.413,46</b>
<b>ΑΠΟΣΒΕΣΕΙΣ</b>						361.239,18	259.966,25
<b>ΚΑΘΑΡΗ ΑΞΙΑ</b>	<b>356.870,82</b>	<b>360.737,28</b>	<b>355.129,98</b>	<b>388.366,98</b>	<b>480.402,51</b>	<b>558.185,32</b>	<b>616.447,21</b>
<b>Δ. ΚΥΚΛΟΦΟΡΟΥΝ ΕΝΕΡΓΗΤΙΚΟ</b>							
<b>I. ΑΠΟΘΕΜΑΤΑ</b>	626.605,73	461.489,54	351.160,32	408.841,60	298.261,85	192.816,30	65.289,14
<b>II. ΑΠΑΙΤΗΣΕΙΣ</b>	901.387,00	934.738,35	776.147,27	496.940,57	134.930,16	239.607,89	252.813,03
<b>IV. ΔΙΑΘΕΣΙΜΑ</b>	25.795,73	19.447,19	131.978,22	439.536,43	285.757,20	137.834,93	116.466,47
<b>ΣΥΝΟΛΟ ΔΙΑΘΕΣΙΜΩΝ ΚΑΙ ΧΡΕΟΓΡΑΦΩΝ</b>	<b>25.795,73</b>	<b>19.447,19</b>	<b>131.978,22</b>	<b>439.536,43</b>	<b>285.757,20</b>	<b>137.834,93</b>	<b>116.466,47</b>
<b>ΣΥΝΟΛΟ ΚΥΚΛΟΦΟΡΟΥΝΤΟΣ ΕΝΕΡΓΗΤΙΚΟΥ</b>	<b>1.553.788,46</b>	<b>1.415.675,08</b>	<b>1.259.285,81</b>	<b>1.345.318,60</b>	<b>718.949,21</b>	<b>570.259,12</b>	<b>434.568,63</b>
<b>ΓΕΝΙΚΟ ΣΥΝΟΛΟ ΕΝΕΡΓΗΤΙΚΟΥ</b>	<b>1.911.586,85</b>	<b>1.777.550,64</b>	<b>1.615.186,67</b>	<b>1.734.512,32</b>	<b>1.199.715,59</b>	<b>1.138.704,76</b>	<b>1.074.869,31</b>
<b>ΠΑΘΗΤΙΚΟ</b>							
<b>A. ΙΔΙΑ ΚΕΦΑΛΑΙΑ</b>							
<b>I. ΚΕΦΑΛΑΙΟ (ΜΕΤΟΧΙΚΟ ΚΛΠ.)</b>							
1. Καταβλημένο	322.850,00	322.850,00	322.850,00	322.850,00	322.817,32	322.817,31	322.817,31
<b>ΣΥΝΟΛΟ ΜΕΤΟΧΙΚΟΥ ΚΕΦΑΛΑΙΟΥ</b>	<b>322.850,00</b>	<b>322.850,00</b>	<b>322.850,00</b>	<b>322.850,00</b>	<b>322.817,32</b>	<b>322.817,31</b>	<b>322.817,31</b>
<b>IV. ΑΠΟΘΕΜΑΤΙΚΑ ΚΕΦΑΛΑΙΑ</b>	162.174,61	162.174,61	162.174,61	162.174,61	162.174,61	162.174,61	162.174,61
<b>V. ΑΠΟΤΕΛΕΣΜΑΤΑ ΕΙΣ ΝΕΟ</b>							
Υπόλοιπο ζημιών χρήσεως εις νέο	176.114,97	181.798,70	141.484,63	69.518,04	72.969,03	94.626,61	49.719,11
<b>ΣΥΝΟΛΟ ΑΠΟΤΕΛΕΣΜΑΤΩΝ ΕΙΣ ΝΕΟΝ</b>	<b>-176.114,97</b>	<b>-181.798,70</b>	<b>-141.484,63</b>	<b>-69.518,04</b>	<b>-72.969,03</b>	<b>-94.626,61</b>	<b>-49.719,11</b>
<b>ΣΥΝΟΛΟ ΙΔΙΩΝ ΚΕΦΑΛΑΙΩΝ</b>	<b>308.909,64</b>	<b>303.225,91</b>	<b>343.539,98</b>	<b>415.506,57</b>	<b>412.022,90</b>	<b>390.365,32</b>	<b>435.272,82</b>
<b>Γ. ΥΠΟΧΡΕΩΣΕΙΣ</b>							
<b>I. ΜΑΚΡΟΠΡΟΘΕΣΜΕΣ ΥΠΟΧΡΕΩΣΕΙΣ</b>	114.722,00	191.320,86			15.214,35	25.162,75	61.938,20
<b>II. ΒΡΑΧΥΠΡΟΘΕΣΜΕΣ ΥΠΟΧΡΕΩΣΕΙΣ</b>	1.487.955,21	1.283.003,87	1.271.646,69	1.319.005,75	772.478,34	723.176,69	577.658,29
<b>ΣΥΝΟΛΟ ΥΠΟΧΡΕΩΣΕΩΝ</b>	<b>1.602.677,21</b>	<b>1.474.324,73</b>	<b>1.271.646,69</b>	<b>1.319.005,75</b>	<b>787.692,69</b>	<b>748.339,44</b>	<b>639.596,50</b>
<b>ΓΕΝΙΚΟ ΣΥΝΟΛΟ ΠΑΘΗΤΙΚΟΥ</b>	<b>1.911.586,85</b>	<b>1.777.550,64</b>	<b>1.615.186,67</b>	<b>1.734.512,32</b>	<b>1.199.715,59</b>	<b>1.138.704,76</b>	<b>1.074.869,31</b>

ΑΠΟΤΕΛΕΣΜΑΤΑ ΧΡΗΣΗΣ								
<b>I. ΑΠΟΤΕΛΕΣΜΑΤΑ ΕΚΜΕΤΑΛΛΕΥΣΕΩΣ</b>								
Κύκλος εργασιών (πωλήσεις)	1.777.851,48	1.351.301,53	1.343.660,52	1.275.417,56	926.610,04	929.164,61	1.169.990,66	
Μείον: Κόστος πωλήσεων	1.454.386,45	1.079.245,98	1.090.580,10	1.012.469,02	631.264,00	726.625,89	920.262,94	
<b>ΜΙΚΤΑ ΑΠΟΤΕΛΕΣΜΑΤΑ ΕΚΜΕΤΑΛΛΕΥΣΕΩΣ</b>	<b>323.465,03</b>	<b>272.055,55</b>	<b>253.080,42</b>	<b>262.948,54</b>	<b>295.346,04</b>	<b>202.538,72</b>	<b>249.727,72</b>	
Πλέον: Άλλα έσοδα εκμεταλλεύσεως						-1.531,91	23.178,28	
<b>ΣΥΝΟΛΟ ΜΙΚΤΩΝ ΑΠΟΤΕΛΕΣΜΑΤΩΝ</b>	<b>323.465,03</b>	<b>272.055,55</b>	<b>253.080,42</b>	<b>262.948,54</b>	<b>295.346,04</b>	<b>201.006,81</b>	<b>272.906,00</b>	
<b>ΜΕΙΟΝ</b>								
1. Έξοδα διοικητικής λειτουργίας	10.489,34	10.284,26	10.004,25	9.833,49	8.780,26	7.736,68	9.270,05	
3. Έξοδα λειτουργίας διαθέσεως	211.180,49	197.838,43	223.661,47	198.831,21	199.950,38	199.176,73	178.568,18	
<b>ΣΥΝΟΛΟ ΔΙΟΙΚΗΤΙΚΩΝ ΚΑΙ ΛΟΙΠΩΝ ΛΕΙΤΟΥΡΓΙΚΩΝ ΕΣΟΔΩΝ</b>	<b>221.669,83</b>	<b>208.122,69</b>	<b>233.665,72</b>	<b>208.664,70</b>	<b>208.730,64</b>	<b>206.913,41</b>	<b>187.838,23</b>	
<b>ΜΕΡΙΚΑ ΑΠΟΤΕΛΕΣΜΑΤΑ ΕΚΜΕΤΑΛΛΕΥΣΕΩΣ</b>	<b>101.795,20</b>	<b>63.932,86</b>	<b>19.414,70</b>	<b>54.283,84</b>	<b>86.615,40</b>	<b>-5.906,61</b>	<b>85.067,77</b>	
<b>ΠΛΕΟΝ</b>								
4. Πιστωτικοί τόκοι και συναφή έσοδα	0,03							
<b>ΣΥΝΟΛΟ ΠΙΣΤΩΤΙΚΩΝ ΤΟΚΩΝ ΚΑΙ ΣΥΝΑΦΩΝ ΕΣΟΔΩΝ</b>	<b>0,03</b>							
<b>ΜΕΙΟΝ</b>								
3. Χρωστικοί τόκοι και συναφή έξοδα	86.812,70	93.802,27	80.221,81	48.103,22	57.179,55	36.324,82	50.837,31	
<b>ΣΥΝΟΛΟ ΧΡΕΩΣΤΙΚΩΝ ΤΟΚΩΝ ΚΑΙ ΣΥΝΑΦΩΝ ΕΣΟΔΩΝ</b>	<b>86.812,70</b>	<b>93.802,27</b>	<b>80.221,81</b>	<b>48.103,22</b>	<b>57.179,55</b>	<b>36.324,82</b>	<b>50.837,31</b>	
<b>ΟΛΙΚΑ ΑΠΟΤΕΛΕΣΜΑΤΑ ΕΚΜΕΤΑΛΛΕΥΣΕΩΣ</b>	<b>14.982,53</b>	<b>-29.869,41</b>	<b>-60.807,11</b>	<b>6.180,62</b>	<b>29.435,85</b>	<b>-42.231,43</b>	<b>34.230,46</b>	
<b>II. ΕΚΤΑΤΑ ΑΠΟΤΕΛΕΣΜΑΤΑ</b>								
<b>ΠΛΕΟΝ</b>								
1. Έκτακτα και ανόργανα έσοδα					0,52			
2. Έκτακτα κέρδη	499,99			599,99				
3. Έσοδα προηγούμενων χρήσεων					74,67			
<b>ΣΥΝΟΛΟ ΕΚΤΑΚΤΩΝ ΚΑΙ ΑΝΟΡΓΑΝΩΝ ΕΣΟΔΩΝ ΚΑΙ ΚΕΡΔΩΝ</b>	<b>499,99</b>			<b>599,99</b>	<b>75,19</b>			
<b>ΜΕΙΟΝ</b>								
1. Έκτακτα και ανόργανα έξοδα	2.700,80	1.975,59	1.601,84	1.371,74	3.284,18	2.676,06	2.719,37	
3. Έξοδα προηγούμενων χρήσεων	7.097,99	8.469,07	9.557,64	3.557,88	4.569,29			
<b>ΣΥΝΟΛΟ ΕΚΤΑΚΤΩΝ ΚΑΙ ΑΝΟΡΓΑΝΩΝ ΕΣΟΔΩΝ ΚΑΙ ΖΗΜΙΩΝ</b>	<b>9.798,79</b>	<b>10.444,66</b>	<b>11.159,48</b>	<b>3.329,62</b>	<b>7.853,47</b>	<b>2.676,06</b>	<b>2.719,37</b>	
<b>ΣΥΝΟΛΟ ΕΚΤΑΚΤΩΝ ΑΠΟΤΕΛΕΣΜΑΤΩΝ</b>	<b>-9.298,80</b>	<b>-10.444,66</b>	<b>-11.159,48</b>	<b>-2.729,63</b>	<b>-7.778,28</b>	<b>-2.676,06</b>	<b>-2.719,37</b>	
<b>ΟΡΓΑΝΙΚΑ ΚΑΙ ΕΚΤΑΤΑ ΑΠΟΤΕΛΕΣΜΑΤΑ (ΚΕΡΔΗ Η ΖΗΜΙΕΣ)</b>	<b>5.683,73</b>	<b>-40.314,07</b>	<b>-71.966,59</b>	<b>3.450,99</b>	<b>21.657,57</b>	<b>-44.907,49</b>	<b>31.511,09</b>	
<b>ΜΕΙΟΝ</b>								
Σύνολο αποσβέσεων παγίων στοιχείων	56.782,06	62.400,52	82.448,65	106.954,98	117.162,53	114.866,07	106.665,83	
Μείον: Αποσβέσεις ενσωματωμένες στο λειτουργικό κόστος	56.782,06	62.400,52	82.448,65	106.954,98	117.162,53	114.866,07	106.665,83	
<b>ΑΦΑΙΡΟΥΜΕΝΕΣ ΑΠΟΣΒΕΣΕΙΣ</b>	<b>0,00</b>	<b>0,00</b>	<b>0,00</b>	<b>0,00</b>	<b>0,00</b>	<b>0,00</b>	<b>0,00</b>	
<b>ΚΑΘΑΡΑ ΑΠΟΤΕΛΕΣΜΑΤΑ (ΚΕΡΔΗ Η ΖΗΜΙΕΣ) ΧΡΗΣΕΩΣ ΠΡΟ ΦΟΡΩΝ</b>	<b>5.683,73</b>	<b>-40.314,07</b>	<b>-71.966,59</b>	<b>3.450,99</b>	<b>21.657,57</b>	<b>-44.907,49</b>	<b>31.511,09</b>	
<b>ΚΑΘΑΡΑ ΑΠΟΤΕΛΕΣΜΑΤΑ (ΚΕΡΔΗ Η ΖΗΜΙΕΣ) ΧΡΗΣΕΩΣ ΠΡΟ ΦΟΡΩΝ</b>	<b>5.683,73</b>	<b>-40.314,07</b>	<b>-71.966,59</b>	<b>3.450,99</b>	<b>21.657,57</b>	<b>-44.907,49</b>	<b>31.511,09</b>	
<b>ΚΑΘΑΡΑ ΑΠΟΤΕΛΕΣΜΑΤΑ (ΚΕΡΔΗ Η ΖΗΜΙΕΣ) ΟΜΙΛΟΥ ΜΕΤΑ ΦΟΡΩΝ</b>	<b>5.683,73</b>	<b>-40.314,07</b>	<b>-71.966,59</b>	<b>3.450,99</b>	<b>21.657,57</b>	<b>-44.907,49</b>	<b>31.511,09</b>	
<b>ΔΙΑΘΕΣΗ ΚΕΡΔΩΝ</b>								
Καθαρά αποτελέσματα (κέρδη ή ζημιές) χρήσεως	5.683,73	-40.314,07	-71.966,59	3.450,99	21.657,57	-44.907,49	31.511,09	
Υπόλοιπο αποτελεσμάτων προηγούμενων χρήσεων	-181.798,70	-141.484,63	-69.518,04	-72.969,03	-94.626,60	-49.719,11	-81.230,20	
<b>ΚΕΡΔΗ ΠΡΟΣ ΔΙΑΘΕΣΗ Η ΖΗΜΙΕΣ ΕΙΣ ΝΕΟ</b>	<b>-176.114,97</b>	<b>-181.798,70</b>	<b>-141.484,63</b>	<b>-69.518,04</b>	<b>-72.969,03</b>	<b>-94.626,61</b>	<b>-49.719,11</b>	
<b>ΔΙΑΝΟΜΗ ΚΕΡΔΩΝ</b>								
8. Υπόλοιπο ζημιών εις νέο	-176.114,97	-181.798,70	-141.484,63	-69.518,04	-72.969,03	-94.626,61	-49.719,11	
<b>ΣΥΝΟΛΟ ΔΙΑΝΟΜΗΣ ΚΕΡΔΩΝ</b>	<b>-176.114,97</b>	<b>-181.798,70</b>	<b>-141.484,63</b>	<b>-69.518,04</b>	<b>-72.969,03</b>	<b>-94.626,61</b>	<b>-49.719,11</b>	
<b>ΒΑΣΙΚΑ ΜΕΓΕΘΗ</b>								
Βραχυπρόθεσμες λειτουργικές υποχρεώσεις	1.487.955,21	1.283.003,87	1.271.646,69	1.319.005,75	772.478,34	723.176,69	577.658,29	
Λειτουργικά στοιχεία ενεργητικού	356.870,82	360.737,28	355.129,98	388.366,98	480.402,51	919.424,50	876.413,46	
Επενδυμένα κεφάλαια	308.909,64	303.225,91	343.539,98	415.506,57	412.022,90	390.365,32	435.272,82	
Καθαρό κεφάλαιο κίνησης	65.833,25	132.671,21	12.360,88	26.312,85	-53.529,13	-152.917,57	-143.089,66	
Λειτουργικό κεφάλαιο κίνησης	40.037,52	113.224,02	-144.339,10	-413.223,58	-339.286,33	-290.752,50	-259.556,12	
Κέρδη προ τόκων, αποσβέσεων και φόρων	158.577,26	126.333,38	101.863,35	161.238,82	203.777,93	108.959,47	191.733,61	
Κέρδη χρήσης μετά φόρων	5.683,73	-40.314,07	-71.966,59	3.450,99	21.657,57	-44.907,49	31.511,09	
<b>ΤΑ ΜΕΛΗ</b>	<b>Παυμάκης Ιωσήφ</b>	<b>Παυμάκης Ιωσήφ</b>	<b>Παυμάκης Ιωσήφ</b>	<b>Παυμάκης Ιωσήφ</b>	<b>Παυμάκης Ιωσήφ</b>	<b>Παυμάκης Ιωσήφ</b>	<b>Παυμάκης Ιωσήφ</b>	
	Πρόεδρος ΔΣ	Πρόεδρος ΔΣ	Πρόεδρος ΔΣ	Πρόεδρος ΔΣ	Πρόεδρος ΔΣ	Πρόεδρος ΔΣ	Πρόεδρος ΔΣ	
	Παυμάκης Πέτρος	Παυμάκης Πέτρος	Παυμάκης Πέτρος	Παυμάκης Πέτρος	Παυμάκης Πέτρος	Παυμάκης Πέτρος	Παυμάκης Πέτρος	
	Μέλος ΔΣ	Μέλος ΔΣ	Μέλος ΔΣ	Μέλος ΔΣ	Μέλος ΔΣ	Μέλος ΔΣ	Μέλος ΔΣ	
	Βουρβαχάκης Σταύρος	Βουρβαχάκης Σταύρος	Βουρβαχάκης Σταύρος	Βουρβαχάκης Σταύρος	Βουρβαχάκης Σταύρος	Βουρβαχάκης Σταύρος	Βουρβαχάκης Σταύρος	
	Προϊστάμενος Λογιστηρίου	Προϊστάμενος Λογιστηρίου	Προϊστάμενος Λογιστηρίου	Προϊστάμενος Λογιστηρίου	Προϊστάμενος Λογιστηρίου	Προϊστάμενος Λογιστηρίου	Προϊστάμενος Λογιστηρίου	

---

**ΒΙΒΛΙΟΓΡΑΦΙΑ**

**ΠΕΡΙΕΧΟΜΕΝΑ**

---

## ΒΙΒΛΙΟΓΡΑΦΙΑ

1. Νικήτας Α. Νιάρχος, «ΧΡΗΜΑΤΟΟΙΚΟΝΟΜΙΚΗ ΑΝΑΛΥΣΗ ΛΟΓΙΣΤΙΚΩΝ ΚΑΤΑΣΤΑΣΕΩΝ», Εκδόσεις Α. Σταμούλης, Αθήνα – Πειραιάς 1997
2. Δημήτριος Χ. Γκίκας, «Η ΑΝΑΛΥΣΗ ΚΑΙ ΟΙ ΧΡΗΣΕΙΣ ΤΩΝ ΛΟΓΙΣΤΙΚΩΝ ΚΑΤΑΣΤΑΣΕΩΝ», Εκδόσεις Γ. Μπένου, Αθήνα 2002
3. Αργύρης Λεων. Αδαμίδης, «ΑΝΑΛΥΣΗ ΧΡΗΜΑΤΟΟΙΚΟΝΟΜΙΚΩΝ ΚΑΤΑΣΤΑΣΕΩΝ», Εκδόσεις Επιστημονικών Βιβλίων & Περιοδικών (University Studio Press), Θεσσαλονίκη 1998.
4. Αναστασάκης Ανδρέας, «ΟΙΚΟΝΟΜΙΚΑ & ΠΛΗΡΟΦΟΡΙΑΚΑ ΣΤΟΙΧΕΙΑ ΕΞΕΤΑΖΟΜΕΝΩΝ ΕΤΑΙΡΕΙΩΝ», Ηράκλειος 2009-2010.