



Ανώτατο Τεχνολογικό  
Εκπαιδευτικό Ίδρυμα Κρήτης  
Σχολή Διοίκησης και Οικονομίας  
Τμήμα Λογιστικής



## «Εταιρείες Εισηγμένες στο Χρηματιστήριο Αξιών Αθηνών τη δεκαετία 1990-2000»

Σπουδάστρια Καρανικολή Μαρία Α.Μ.7682  
Υπεύθυνος Καθηγητής Ιωάννης Γιαννούλης

Ηράκλειο, 2012

---

## ΠΙΝΑΚΑΣ ΠΕΡΙΕΧΟΜΕΝΩΝ

<b>ΕΙΣΑΓΩΓΗ</b>	<b>1</b>
<b>ΚΕΦΑΛΑΙΟ 1</b>	
<b>1.1 Η ΕΛΛΗΝΙΚΗ ΟΙΚΟΝΟΜΙΑ ΣΗΜΕΡΑ</b>	<b>2</b>
<b>1.2 ΙΣΤΟΡΙΚΑ ΓΕΓΟΝΟΤΑ ΤΗΣ ΔΕΚΑΕΤΙΑΣ</b>	<b>4</b>
<b>1.3 ΙΣΤΟΡΙΚΗ ΑΝΑΔΡΟΜΗ ΤΟΥ ΧΑΑ</b>	<b>11</b>
<b>1.4 FACTBOOK 2002-2006</b> <b>Ομοιότητες και Διαφορές</b>	<b>14</b>
<b>ΚΕΦΑΛΑΙΟ 2</b>	
<b>ΑΝΑΛΥΣΗ ΕΠΙΛΕΓΜΕΝΩΝ ΕΤΑΙΡΕΙΩΝ</b>	<b>16</b>
<b>ΚΕΦΑΛΑΙΟ 3</b>	
<b>ΣΥΜΠΕΡΑΣΜΑΤΑ-ΣΧΟΛΙΑΣΜΟΣ ΑΠΟΤΕΛΕΣΜΑΤΩΝ</b>	<b>57</b>
<b>ΒΙΒΛΙΟΓΡΑΦΙΑ</b>	<b>59</b>
<b>ΠΑΡΑΡΤΗΜΑ ΠΙΝΑΚΩΝ</b>	<b>61</b>

---

## ΕΙΣΑΓΩΓΗ

Η δεκαετία που ασχολείται η παρούσα εργασία, χαρακτηρίστηκε με τη μεγάλη ανάπτυξη στους τομείς της οικονομίας, της πολιτικής και γενικά της εξέλιξης της χώρας. Ξεκινά η άνοδο της Ελλάδας και γι' αυτό το λόγο υπάρχει μεγάλο ενδιαφέρον η παρακολούθηση αυτής της εξέλιξης.

Αρχικά, θα εξετάσουμε και θα μελετήσουμε το Χρηματιστήριο Αξιών Αθηνών τη δεκαετία το '90. Θα αναλύσουμε την Ελληνική Οικονομία των τελευταίων ετών και θα εστιάσουμε στις ετήσιες εκθέσεις της Επιτροπής Κεφαλαιαγοράς. Στη συνέχεια, αναφέρονται ιστορικά στοιχεία για το ΧΑΑ, πότε δημιουργήθηκε, ποια ήταν αρχικά η μορφή του και πως εξελίχθηκε στην πορεία των ετών, ακολουθώντας τις ανάγκες της αγοράς. Επίσης, θα μελετήσουμε ότι σχετίζεται με την πορεία του ΧΑΑ όπως το πλήθος και είδος εισηγμένων εταιρειών καθώς επίσης και ιστορικά γεγονότα που επηρέασαν την πορεία του θετικά ή αρνητικά όπως πολιτικά γεγονότα, οικονομικά στοιχεία και φυσικά φαινόμενα.

Στο κυρίως θέμα της εργασίας, έχουν επιλεγεί για ανάλυση κάποιες εταιρείες μέσα από το πλήθος των εισηγμένων που υπάρχουν στο ΧΑΑ, συγκεκριμένα μία ανά κλάδο, σε όσους ήταν αυτό δυνατό. Στην κάθε μία από αυτές, αναφέρουμε την ιστορική εξέλιξη της, τον κλάδο δραστηριοποίησης της καθώς και τη μορφή του ομίλου που ανήκει. Επιπλέον, υπάρχουν οικονομικά και άλλα στοιχεία όπως ο κύκλος εργασιών, πληροφορίες για τις οικονομικές καταστάσεις, αυξήσεις μετοχικού κεφαλαίου, μέρισμα ανά μετοχή και πληροφορίες για την εταιρική διακυβέρνηση.

Στο τελευταίο τρίτο και τελευταίο κεφάλαιο, υπάρχουν τα αποτελέσματα και τα συμπεράσματα, τα οποία προέκυψαν μετά τη μελέτη των εισηγμένων εταιρειών και γενικά όσα ήρθαν στην επιφάνεια στην πορεία, καθώς επίσης και ο σχολιασμός αυτών. Στις τελευταίες σελίδες της εργασίας, βρίσκεται το παράρτημα των πινάκων όπου υπάρχουν λίστες με τις εισηγμένες εταιρείες και οι οικονομικές καταστάσεις των επιλεγμένων εταιρειών για ένα έτος μέσα στη δεκαετία ενασχόλησης της παρούσας εργασίας.

## ΚΕΦΑΛΑΙΟ 1

### 1.1 Η ΕΛΛΗΝΙΚΗ ΟΙΚΟΝΟΜΙΑ ΣΗΜΕΡΑ

Τα τελευταία έτη για την Ελλάδα, υπήρξαν καταληκτικά για την οικονομία. Το Διεθνές Νομισματικό Ταμείο (ΔΝΤ) ενέκρινε στις 9 Μαΐου 2010, τριετές δάνειο ύψους 30 δισεκατομμυρίων Ευρώ για την Ελλάδα σαν μέρος κοινού χρηματοδοτικού πακέτου μαζί με την Ευρωπαϊκή Ένωση ύψους 110 δισεκατομμυρίων Ευρώ για να βοηθήσει τη χώρα να ξεπεράσει την κρίση χρέους, να αναζωογονήσει την ανάπτυξη και να εκσυγχρονίσει την οικονομία.

Η χώρα διαμέσου κρίσης, αντιμετωπίζει τρομερά δημοσιονομικά προβλήματα με ελλείματα και δημόσιο χρέος που γιγαντώνουν το ήδη υπάρχον θέμα ανταγωνιστικότητας της αγοράς. Οι συνεχείς μεταρρυθμίσεις και τα αλεπάλληλα φορολογικά μέτρα έχουν φτάσει την οικονομία να δείχνει, να φαίνεται και να μην είναι καθόλου υγιής. Σε αυτό το σημείο, αξίζει να αναφερθούν τα βασικά σημεία των ετήσιων εκθέσεων της Επιτροπής Κεφαλαιαγοράς των ετών 2009 και 2010, για να παρατηρήσουμε καλύτερα τα σημεία του προβλήματος.

#### ∞ **Βασικά σημεία ετήσιας έκθεσης της Επιτροπής Κεφαλαιαγοράς το 2009**

Η Ελληνική οικονομία το 2009, επηρεάστηκε αρνητικά από την διεθνή χρηματοπιστωτική κρίση αλλά και από την εγχώρια ανισορροπία οικονομικών μεγεθών. Ο ρυθμός μεταβολής του Πραγματικού ΑΕΠ το 2009 ήταν  $-1,2\%$  αντίθετα με το  $+2\%$  και το  $+4,5$  του 2008 και του 2007 αντίστοιχα.

Η ιδιωτική κατανάλωση σε σταθερές τιμές μειώθηκε κατά  $1,5\%$  (αντίθετα με την αύξηση  $2,3\%$  του 2008) συμβάλλοντας στη διαμόρφωση αρνητικού ρυθμού μεταβολής στη ζήτηση. Αντίθετα, η δημόσια κατανάλωση αυξήθηκε κατά  $11\%$  σε σταθερές τιμές το 2009, συμβάλλοντας θετικά στη μεταβολή του ΑΕΠ.

Μείωση επίσης σημειώθηκε στις ακαθάριστες επενδύσεις παγίων, η οποία οφείλεται στη σημαντική μείωση κατά  $25\%$  των επενδύσεων σε εξοπλισμό και στην γενική εικόνα του τομέα των κατασκευών, ο οποίος υπέστη μεταβολή της τάξεως του  $-13\%$ . Η πτώση της εγχώριας ζήτησης με τη σειρά της, συνέβαλλε στη μείωση των πραγματικών εισαγωγών και υπηρεσιών κατά  $24,7\%$  το 2009. Σημαντική συρρίκνωση σημείωσαν και οι πραγματικές εξαγωγές αγαθών και υπηρεσιών, σε ένα μικρότερο ποσοστό αλλά καθόλου αμελητέο, της τάξεως του  $16\%$ .

Η Εθνική Στατιστική Υπηρεσία Ελλάδος (ΕΣΥΕ) κατέγραψε υποχώρηση των τιμών στη συνολική βιομηχανική παραγωγή, με μέσο ετήσιο ρυθμό μεταβολής  $-9,4\%$ . Η τιμή αυτή

προέκυψε υπολογίζοντας μόνο τους 11 μήνες του 2009, δηλαδή από 1/1-30/11, έναντι του 2008 που ήταν μόλις 4%, το οποίο βέβαια αναφέρεται για όλο το έτος.

Η υποχώρηση του ρυθμού ανάπτυξης είχε αντίκτυπο στη συνολική απασχόληση με ποσοστό -1,1% και σαν φυσικό ακόλουθο το ποσοστό της ανεργίας αυξήθηκε 9%. Παρολαυτά, η αμοιβή ανά εργαζόμενο εκτιμάται ότι αυξήθηκε κατά 5,7% και το ποσοστό αυτό δημιουργήθηκε μετά το πάγωμα των μισθών του δημοσίου τομέα. Όλα αυτά λοιπόν, είχαν μηδαμινό αντίκτυπο στην παραγωγικότητα της εργασίας, η οποία μειώθηκε μόλις 0,1% το 2009.

Κατά το τρέχον έτος, τα επιτόκια των νέων τραπεζικών καταθέσεων και δανείων μειώθηκαν όπως και η λήψη στεγαστικών και καταναλωτικών δανείων από φυσικά πρόσωπα αλλά και από επιχειρήσεις. Αντίθετα, η πιστωτική επέκταση στην οικονομία του δημοσίου τομέα αυξήθηκε κατά 16,4%.

Όλα τα παραπάνω οδήγησαν το έλλειμμα της γενικής κυβέρνησης\* να ξεπεράσει το 12% του ΑΕΠ (έφτασε στο 12,7%) και κατ' επέκταση μια ανάλογη αύξηση του χρέους στο 113,45% του ΑΕΠ.

Τα αγαθά και οι υπηρεσίες που εξάγει η χώρα το 2009 δεν είναι καθόλου ανταγωνιστικά, η πρωτική οικονομία της χώρας και ο συνεχώς μειούμενος όγκος συναλλαγών μεταξύ των κρατών-μελών της Ευρωπαϊκής Ένωσης, επηρέασαν αρνητικά τη ναυτιλία και τον τουρισμό.

Επίσης, η σημαντική μείωση του ελλείμματος του εμπορικού ισοζυγίου οφείλεται στις μειωμένες εισαγωγές εξ' αιτίας της υποχώρησης της εγχώριας ζήτησης. Όλα αυτά οδήγησαν στη διαμόρφωση του ελλείμματος στο ισοζύγιο τρεχουσών συναλλαγών με σημαντική μείωση ύψους 8,8%.

#### ∞ **Βασικά σημεία ετήσιας έκθεσης της Επιτροπής το 2010**

Η Εθνική Οικονομία κατά το έτος 2010 αντιμετώπισε μεγάλη δημοσιονομική κρίση και οικονομική δυσχέρεια σαν αποτέλεσμα των λανθασμένων χειρισμών σε βάθος χρόνου. Γι αυτό το λόγο, το Μάιο του ίδιου χρόνου οδηγήθηκε στην ένταξη του προγράμματος οικονομικής στήριξης και δημοσιονομικής προσαρμογής το οποίο αποτυπώθηκε στο μνημόνιο συνεργασίας της Ελλάδας με την Ευρωπαϊκή Επιτροπή, την Ευρωπαϊκή Κεντρική Τράπεζα και το Διεθνές Νομισματικό Ταμείο. Μεταξύ των τριών μερών λοιπόν, συμφωνήθηκε χορήγηση δανείου στην Ελλάδα ύψους 110 δις ευρώ με τον όρο ότι η χώρα θα προβεί στη λήψη αυστηρών δημοσιονομικών και άλλων μέτρων με στόχο τη στήριξη της

Ελληνικής οικονομίας και κατ' επέκταση την αντιμετώπιση αυτού του μεγάλου εθνικού προβλήματος. Άμεσος στόχος ήταν η βελτίωση των εγχώριων δημοσιονομικών μεγεθών, η σταδιακή εφαρμογή εκτεταμένων διαρθρωτικών αλλαγών στον ευρύτερο δημόσιο και ιδιωτικό τομέα, με σκοπό την αύξηση της παραγωγικότητας, την ανάκτηση της Εθνικής ανταγωνιστικότητας, τη βελτίωση των συνθηκών παραγωγής και ως αναμενόμενο τελικό αποτέλεσμα, την τόνωση του ρυθμού ανάπτυξης της οικονομίας και την αύξηση του ΑΕΠ.

Όλα τα παραπάνω καθιστούν το 2010 έτος ορόσημο για την Ελληνική οικονομία που χαρακτηρίστηκε από επιδείνωση των εγχώριων μακροοικονομικών μεγεθών, φθίνουσα συνολική ζήτηση αγαθών και υπηρεσιών και κάμψη της οικονομικής δραστηριότητας. Όλα αυτά είχαν βαρύ αντίκτυπο στο σύνολο απασχολούμενων εργαζομένων με αποτέλεσμα η αύξηση της ανεργίας να εκτιμηθεί στο 12,2%.

Επίσης, σημειώθηκε μείωση του ΑΕΠ η οποία κυμαίνεται στο 4,2% λόγω κυρίως του περιορισμού της δημόσιας κατανάλωσης και των επενδύσεων παγίου κεφαλαίου. Σημαντική μείωση καταγράφηκε και στις εισαγωγές, εξαγωγές της χώρας;. Ταυτόχρονα, ενισχύθηκαν οι πληθωρικές πιέσεις παραπέμποντας στην ανθεκτικότητα των χρόνιων στρεβλώσεων σε πολλούς κλάδους της οικονομίας αλλά και στην επίδραση των αυξήσεων στους συντελεστές του ΦΠΑ και των ειδικών φόρων κατανάλωσης. Παράλληλα, η διατήρηση των επιτοκίων σε χαμηλά επίπεδα, άσκησε θετική επίδραση, περιορίζοντας έτσι την αδυναμία εξυπηρέτησης των υπάρχουσων δανειακών υποχρεώσεων. Αντίθετα, οι καθарές δανειακές ανάγκες της γενικής κυβέρνησης\* πλησιάζουν το -9,9% του ΑΕΠ.

\*Γενική Κυβέρνηση = Κεντρική Διοίκηση + ΟΤΑ + ΟΚΑ – Ενδοκυβερνητικό Χρέος  
ΟΤΑ = Οργανισμός Τοπικής Αυτοδιοίκησης  
ΟΚΑ = Οργανισμός Κεντρικής Αυτοδιοίκησης

## **1.2 ΙΣΤΟΡΙΚΑ ΓΕΓΟΝΟΤΑ ΤΗΣ ΔΕΚΑΕΤΙΑΣ**

Η Δεκαετία του '90 χαρακτηρίστηκε από τη γρήγορη πρόοδο της παγκοσμιοποίησης, από σπουδαίες εφευρέσεις, μεγάλες αλλαγές στην πολιτική και την οικονομία στην Ελλάδα αλλά και παγκοσμίως. Τη δεκαετία επίσης την χαρακτήρισαν τρομερά φυσικά φαινόμενα καθώς και πολιτικοοικονομικά σκάνδαλα.

Παρακάτω θα αναλύσουμε κάποια από αυτά τα γεγονότα που επηρέασαν την πορεία του χρηματιστηρίου άμεσα, από γεγονότα που συνέβησαν στην Ελλάδα, είτε έμμεσα από ιστορικά δρώμενα παγκοσμίως.

➤ Σκάνδαλο Κοσκωτά

Στα τέλη της δεκαετίας του '80 και αρχές της δεκαετίας του '90 ξέσπασε ένα από τα μεγαλύτερα πολιτικά και οικονομικά σκάνδαλα της Ελλάδας, το γνωστό ως «Σκάνδαλο Κοσκωτά». Ο Γεώργιος Κοσκωτάς γεννήθηκε στην Αθήνα το 1953, υπήρξε τραπεζίτης στην τότε Τράπεζα Κρήτης (αργότερα μετονομάστηκε σε Παγκρήτια Τράπεζα) ο οποίος ενεπλάκει στο σκάνδαλο μαζί με κορυφαία πολιτικά στελέχη της τότε κυβέρνησης του ΠΑΣΟΚ.

Ο Γ. Κοσκωτάς έχει διατελέσει Διευθυντής του Συναλλάγματος στην Τράπεζα Κρήτης, ιδιοκτήτης του δημοσιογραφικού και εκδοτικού οργανισμού «Γραμμή Α.Ε.» και το 1984 αγόρασε το 56% του μετοχικού κεφαλαίου της Τράπεζας Κρήτης (αργότερα έφτασε να κατέχει το 82%). Το 1986 έχει φτάσει να ελέγχει έναν εκδοτικό οίκο και να είναι βασικός μέτοχος μιας τράπεζας και αυτό τον έκανε να προχωρήσει στην αγορά της Τράπεζας Κεντρικής Ελλάδας, λόγω όμως αντιδράσεων από τον Τύπο, η κυβέρνηση δεν επέτρεψε τελικά στην πώλησή της. Το 1987 προχώρησε στην αγορά της ΠΑΕ Ολυμπιακός. Πολλοί ανώτατοι αξιωματούχοι του ελληνικού δημοσίου ήταν και επίσημοι συνεργάτες του και δημιουργώντας όλη αυτή την εικόνα για τον εαυτό του, ενός δυνατού άντρα – επιχειρηματία, προσφέροντας ευνοϊκές ρυθμίσεις στους πελάτες του, οι καταθέσεις στην Τράπεζα Κρήτης αυξήθηκαν κατακόρυφα από φυσικά και νομικά πρόσωπα αλλά και από την πλευρά του Δημοσίου που κατέθετε υπέρογκα ποσά των ΔΕΚΟ. (Δημόσια Επιχείρηση Κοινής Οφέλειας)

Ο εκδοτικός οίκος «Γραμμής Α.Ε.», μετατράπηκε σε κολοσσό του Τύπου αφού εξέδιδε μία καθημερινή εφημερίδα («24 Ώρες») και 6 περιοδικά. Επίσης, προχώρησε στην εξαγορά των εφημερίδων «Βραδυνή», «Εβδόμη», «Καθημερινή» το 1986, την οποία έστρεψε Πολιτικά στο ΠΑΣΟΚ. Ταυτόχρονα εξεδήλωσε ενδιαφέρον και για την αγορά της «Ελευθεροτυπίας». Στο πρόσωπο του Κοσκωτά η κυβέρνηση και ο τότε πρωθυπουργός Ανδρέας Παπανδρέου, είδε ένα άτομο που θα της παρείχε στήριξη μέσω του Τύπου και όχι μόνο, θέλοντας έτσι να απαλλαγεί από τους μέχρι τότε «ισχυρούς» των ΜΜΕ οι οποίοι τον πολεμούσαν, με αντάλλαγμα βέβαια την Πολιτική κάλυψη των δραστηριοτήτων του. Δηλαδή αυτός θα έστρεφε τον Τύπο υπέρ της Κυβέρνησης και θα τους έδινε πολύ ευνοϊκούς όρους στις καταθέσεις στην Τράπεζα και η Κυβέρνηση με τη σειρά της, θα έκανε τα «στραβά μάτια» στις δουλειές του (αν αυτές δεν έπερναν έκταση στον υπόλοιπο τύπο και στα ΜΜΕ όπως στην περίπτωση της εξαγοράς της Τράπεζας Κεντρικής Ελλάδας).

Το σκάνδαλο ξέσπασε μετά την ξαφνική ασθένεια του πρωθυπουργού και τη νοσηλεία του στο Λονδίνο. Τότε, με τον Ανδρέα Παπανδρέου εκτός Ελλάδος, οι εκδότες των υπόλοιπων μεγάλων ελληνικών εφημερίδων νιώθοντας τεράστια απειλή από τον Γιώργο Κοσκωτά, ξεσηκώθηκαν εναντίον του και άρχισαν να ψάχνουν για το παρελθόν του και γενικά τα επιχειρηματικά βήματα του, και ξεκίνησαν ένα «πόλεμο» εναντίον του με καταγγελίες όπως, ότι τα χρήματα που ξόδευε, προέρχονταν από ύποπτες συναλλαγές.

Τον Οκτώβριο του 1987 άρχισαν να έρχονται στο φως αποκαλύψεις για το παρελθόν του Κοσκωτά όπως πλαστογραφίες, φορολογικά αδικήματα, παράνομη εξαγωγή συναλλάγματος κλπ. Σε όλες αυτές τις καταγγελίες, η κυβέρνηση αρνούταν να κινήσει διαδικασίες για φορολογικό έλεγχο, αφού όπως ήδη αναφέρθηκε, είχε γίνει μυστική συμφωνία μεταξύ των 2 πλευρών.

Τον Ιούλιο του 1988, ο εισαγγελέας εφετών Δημήτρης Τσεβάς διέταξε να αρχίσει έλεγχος στην Τράπεζα Κρήτης και να τοποθετηθεί προσωρινός επίτροπος καθώς και να γίνει άρση τραπεζικού απορρήτου προκειμένου να διεξαχθεί η έρευνα. Βλέποντας η Κυβέρνηση ότι ο έλεγχος θα είναι λεπτομερείς και θα βγουν στην επιφάνεια όλα αυτά, ταυτόχρονα με την διεξαγωγή του ελέγχου, ο τότε αντιπρόεδρος της κυβέρνησης και Υπουργός Δικαιοσύνης Μένιος Κουτσόγιωργας έφερε τροπολογία στη Βουλή, η οποία άφηνε προνομιακά περιθώρια στον υπό εξέταση επιχειρηματία Γιώργο Κοσκωτά. Επρόκειτο για τον αποκαλούμενο «Κουτσονόμο» (Νόμος 1806/1988), για τον οποίο όπως τεκμηριωμένα αποκαλύφθηκε αργότερα, το αντάλλαγμα για αυτόν τον νόμο ήταν η κατάθεση 2 εκατομμυρίων δολαρίων στο όνομα του Μένιου Κουτσόγιωργα σε Ελβετική τράπεζα. Το γεγονός αυτό βέβαια, τον ανάγκασε να μην κατέβει σαν υποψήφιος στις επερχόμενες εκλογές και ενώ οι πιέσεις ήταν έντονες και για τη διαγραφή του από το κόμμα, αποτέλεσε και το τέλος του κορυφαίου Υπουργού του κόμματος.

Τα αποτελέσματα του ελέγχου ξεπέρασαν τις αρχικές υποψίες όλων. Ο Γ. Κοσκωτάς είχε κάνει συνολική υπεξαίρεση από την Τράπεζα Κρήτης, ύψους 33,5 δισεκατομμυρίων δραχμών, η οποία είχε αρχίσει από την εποχή που ήταν ακόμα υπάλληλος στην Τράπεζα και με αυτά τα χρήματα είχε αγοράσει όλες τις επιχειρήσεις του, αλλά κάλυπταν και τα ποσά που χρειαζόταν για δωροδοκία δημοσίων προσώπων. Μετά τα ευρήματα, πούλησε ότι είχε στην ιδιοκτησία του και με τη βοήθεια του Αργύρη Σαλιαρέλη (στον οποίο είχε ήδη πούλησει την ΠΑΕ Ολυμπιακός) διέφυγε στη Βραζιλία και στη συνέχεια στις ΗΠΑ όπου και συνελήφθη. Αποφυλακίστηκε στις 16 Μαρτίου 2001, έχοντας εκτίσει τα 3/5 της ποινής του.

Επίσης, Παραπέμφθηκαν σε δίκη στις 11 Μαρτίου 1991 αποκαλούμενο και ως «δίκη του αιώνα», οι 5 πολιτικοί που αποδεδειγμένα είχαν εμπλακεί στο σκάνδαλο. Ο πρώην Πρωθυπουργός Ανδρέας Παπανδρέου που κρίθηκε αθώος και οι Δημήτρης Τσοβόλας, πρώην Υπουργός Οικονομικών, ο Γιώργος Πέτσος, πρώην Υφυπουργός Βιομηχανίας, Έρευνας και Τεχνολογίας οι οποίοι κρίθηκαν ένοχοι. Οι αρχικά παραπεμφθείς για δίκη



Παναγιώτης Ρουμελιώτης τέως Υπουργός Εθνικής Οικονομίας και Μένιος Κουτσόγιωργας, πρώην Υπουργός Δικαιοσύνης τελικά δεν δικάστηκαν γιατί ο μεν πρώτος είχε ήδη εκλεγεί Ευρωβουλευτής με συνέπεια να τον καλύπτει η ευρωβουλευτική ασυλία και ο δε δεύτερος πέθανε από εγκεφαλικό επεισόδιο το οποίο υπέστη μέσα στη δικαστική αίθουσα κατά τη διάρκεια της δίκης.

➤ Κραχ του '99 (φούσκα του χρηματιστηρίου)

Η δεκαετία του '90 χαρακτηρίστηκε από μεγάλη άνοδο της οικονομίας για την Ελλάδα. Οι προοπτικές για την είσοδό μας στην ΟΝΕ, για την αλλαγή του νομίσματος και την ανάληψη των Ολυμπιακών αγώνων για το 2004 καθώς και πολλά άλλα έφεραν μια ευφορία στα οικονομικά δρώμενα. Επίσης, η τεχνολογική εξέλιξη μέσα στη δεκαετία είχε ανοδική πορεία με αποκορύφωση, την εισαγωγή των Windows '95 από τη Microsoft στην αγορά, τα οποία φυσικά κέρδισαν αμέσως τη δημοτικότητα. Επενδύσεις από νέους επιχειρηματίες, εξέλιξη-επέκταση όσων υπήρχαν και η απελευθέρωση του Ελληνικού Τραπεζικού συστήματος μαζί με την ιδιωτικοποίηση των τραπεζών και η μετοχοποίηση των δημοσίων εταιρειών ΟΤΕ και ΔΕΗ, έφεραν πλήθος κόσμου να επενδύσουν στο Χρηματιστήριο.

Η ανάγκη των ανθρώπων για την επαφή τους με το ΧΑΑ, είχε σαν αποτέλεσμα το 1999 να υπάρχουν γραφεία αγοράς και πώλησης μετοχών (ΕΛΔΕ) όχι μόνο σε μεγάλες πόλεις αλλά και σε πολλά χωριά σε όλη τη χώρα. Άλλο έντονο χαρακτηριστικό της αύξησης των ανθρώπων που ασχολούνται με το χρηματιστήριο ήταν οι ενεργοί κωδικοί επενδυτών στο ΧΑΑ, οι οποίοι εφτασαν το 1,5 εκατ. περίπου, όταν οι Έλληνες εργαζόμενοι υπολογίζονται σε 4,5 εκατομμύρια περίπου. Με τον γενικό δείκτη να καταρρίπτει καθημερινά κάθε ρεκόρ, πολλοί Έλληνες πίστεψαν ότι έλυσαν το οικονομικό πρόβλημα της ζωής τους.

Όλη αυτή η μεγάλη εισροή μετοχών και χρήματος στο χρηματιστήριο, θεωρήθηκε από πολλούς το σημαντικότερο γεγονός για την αδιανομή πλούτου. Αρκετές μικρές εταιρείες εισήχθησαν στο χρηματιστήριο και πολλές από τις μετοχές αποδείχτηκαν «φούσκες», δηλαδή χωρίς χρηματικό αντίκρουσμα από εταιρίες χωρίς έργο αλλά μόνος σκοπός ήταν η ελκυστική εικόνα στο χρηματιστήριο. Έχει εκτιμηθεί ότι περίπου εκατό δισεκατομμύρια [ευρώ](#) άλλαξαν χέρια, μεγάλο μέρος από τα οποία έχασαν οι λεγόμενοι μικροεπενδυτές.

Το 1999 έσκασε «η φούσκα» του χρηματιστηρίου της οποίας προπομπός θεωρείται η οικονομική κρίση στην Ασία που προκάλεσε το μίνι κραχ του [1997](#). Παράλληλη πορεία ακολουθούσαν και τα χρηματιστήρια διεθνώς, λόγω της αισιοδοξίας για νέα οικονομία, δηλαδή μόνιμη και σημαντική άνοδος της παραγωγικότητας χάριν στις επαναστάσεις της πληροφορικής.

Πιστεύεται ότι, τα νήματα του χρηματιστηρίου, κινούνταν από λίγους παράγοντες της κοινωνίας οι οποίοι οδήγησαν την πτώση του χρηματιστηρίου, αφού πρώτα οι ίδιοι είχαν εξασφαλιστεί. Είναι αρκετοί αυτοί που πιστεύουν ότι κάποιος από τους παράγοντες αυτούς ήταν και κυβερνητικά στελέχη της εποχής. Η πτώση ξεκίνησε στις [23 Σεπτεμβρίου](#) και συνεχίστηκε για αρκετά χρόνια εκμηδενίζοντας την αξία των μετοχών. Θεωρείται ότι τότε ήταν η περίοδος που αρκετά δισεκατομμύρια ευρώ χάθηκαν από την περιουσία των Ελλήνων λόγω του ότι μεγάλο ποσοστό των επενδυτών ήταν ξένοι . Επίσης, σε περίπτωση που ήθελαν όλοι οι κάτοχοι μετοχών στο χρηματιστήριο, να ρευστοποιήσουν τις μετοχές τους, δεν υπήρχε αντιστοιχία της αξίας του συνόλου των μετοχών σε φυσική μορφή χρήματος.

➤ Κατάρρευση Σοβιετικής Ένωσης και του κομμουνισμού-τέλος ψυχρού πολέμου

Η Ένωση Σοβιετικών Σοσιαλιστικών Δημοκρατιών (Ε.Σ.Σ.Δ.) ή Σοβιετική Ένωση όπως συνηθίζεται να την αποκαλούν ήταν το μεγαλύτερο σε έκταση κράτος με πρωτεύουσα τη Μόσχα. Το κομμουνιστικό κόμμα της Σοβιετικής Ένωσης είχε την καθοδήγηση όλου του κράτους. Από τη δημιουργία του το 1922 έως και τη διάλυση του το 1991 υπήρχε μία αντιπαλότητα μεταξύ αυτού και των Η.Π.Α., η οποία εντάθηκε μετά το Β' Παγκόσμιο Πόλεμο γνωστή και ως «Ψυχρός Πόλεμος». Στις 25 Δεκεμβρίου 1991, ο Γκορμπατσώφ, το υψηλότερο κυβερνητικό στέλεχος της Σοβιετικής Ένωσης, αναγνώρισε την πτώχευση και την κατάρρευση της Σοβιετικής Ένωσης.

➤ Γκρεμίστηκε το τείχος του Βερολίνου 1989 - Επανένωση της Γερμανίας 1990

Το τείχος του Βερολίνου χώριζε σε 2 κράτη τη Γερμανία, στο Ανατολικό και το Δυτικό. Ουσιαστικά, ήταν το παραπέτασμα μεταξύ του «Ανατολικού Κόσμου», την Κουμμουνιστική Ασία και του «Δυτικού» την καπιταλιστική Ευρώπη. Το 1990, είναι έτος ορόσημο για την παγκόσμια ιστορία γιατί μετά από πολλές προσπάθειες, το τείχος του Βερολίνου γκρεμίστηκε και η Γερμανία έγινε ένα κράτος δυνατό και οικονομικά ανεξάρτητο.

➤ Ο πόλεμος του Κόλπου 1991

Ο Σαντάμ Χουσεΐν ηγέτης του Ιράκ, μιας από τις μεγαλύτερες πετρελαιοπαραγωγούς παγκοσμίως, εισέβαλε στο Κουβέιτ στις 2 Αυγούστου το 1990 με σκοπό να οικειοποιηθεί τους φυσικούς πόρους του και να λύσει τα οικονομικά προβλήματα της χώρας του. Μετά από την εισβολή στο Κουβέιτ, το συμβούλιο ασφαλείας του ΟΗΕ επέβαλε εμπάργκο και οικονομικές κυρώσεις στο Ιράκ. Η στάση του Σ. Χουσεΐν ήταν αμετάκλητη και αδιάλλακτη ακόμα και μετά την είσοδο του ΝΑΤΟ, του Κογκρέσο με τη στρατιωτική βία και του ΟΗΕ με ειρηνευτικές αποστολές. Όσο οι προσπάθειες για ειρήνη έπεφταν στο κενό, στο Ιράκ ξέσπασε εμφύλιος πόλεμος αλλά γρήγορα ο ηγέτης τους κέρδισε το λαό του. Η μεγαλύτερη επίπτωση αυτού του πολέμου, ήταν να εντεινεί την επιρροή της η Αμερική στις χώρες της Αραβικής χερσονήσου και να ανέβει στα ύψη η τιμή του

πετρελαίου. Καθώς επίσης, η Σαουδική Αραβία ορίστηκε για πρώτη φορά σαν εγγυήτρια σταθερής παραγωγής πετρελαίου. Πολύ σημαντική επιρροή στη χώρα μας, άσκησαν τα ΜΜΕ αφού ο πόλεμος του Κόλπου ήταν ο πρώτος πόλεμος όπου καλύφθηκε από τηλεοπτικά συνεργεία.

➤ Υπογραφή της «Συνθήκη του Μάαστριχτ» 1992

Η Συνθήκη του Μάαστριχ μετονόμασε την «Ευρωπαϊκή Κοινότητα» όπως λεγόταν μέχρι τότε, σε «Ευρωπαϊκή Ένωση». Οι αλλαγές βέβαια δεν μένουν απλά στην ονομασία, αλλά μαζί με αυτή έρχονται και άλλες πολύ σημαντικότερες όπως την ενιαία εξωτερική πολιτική, την πολιτική ασφάλειας και θεσπίζονται ακριβής κανόνες για την υιοθέτηση ενιαίου νομίσματος από άλλα τα κράτη-μέλη της Ε.Ε. Φυσικά, το αίσθημα συνεργασίας σε θέματα δικαιοσύνης και εσωτερικών υποθέσεων εντείνεται. Επίσης, η συνθήκη προέβλεπε ότι κάθε νέα χώρα που ήθελε να εισαχθεί στην ΕΕ έπρεπε να πληροί συγκεκριμένες προϋποθέσεις. Λίγες ημέρες μετά την υπογραφή της συνθήκης η Επιτροπή αποφάσισε να αυξήσει σημαντικά τη χρηματοδότηση στα κράτη-μέλη με το λεγόμενο «2<sup>ο</sup> πακέτο Delors».

➤ Απόδοση μέρους βασιλικής περιουσίας στο Ελληνικό κράτος

Το 1992 ο Τέως βασιλιάς Κωνσταντίνος συνάπτει συμφωνία με τον τότε πρωθυπουργό της Ελλάδας Κωνσταντίνο Μητσοτάκη, με σκοπό τη μεταβίβαση του μεγαλύτερου μέρους της ακίνητης περιουσίας του στην Ελλάδα σε ένα μη κερδοσκοπικό ίδρυμα. Βέβαια, το αντάλλαγμα μετά από αυτή την κίνηση δεν μπορούσε να λείπει καθώς ο Τέως βασιλιάς Κωνσταντίνος ζήτησε να του επιστραφούν τα παλιά θερινά ανάκτορα του Τατοΐου στην Αθήνα και να του παραχωρηθεί το δικαίωμα της εξαγωγής από τη χώρα κινητής περιουσίας του, που αποτελούνταν από κλασικές και βυζαντινές αρχαιότητες.

Το 1994 η κυβέρνηση Ανδρέα Παπανδρέου αφαίρεσε από τον Κωνσταντίνο την Ελληνική ιθαγένεια όπως και την ιδιοκτησία του στην Ελλάδα. Άφησαν βέβαια το παράθυρο για επανάκτηση της ιθαγένειας με 2 όρους: πρώτον, ο ίδιος και η οικογένεια του θα υιοθετούσαν επίθετο (αφού μέχρι τότε σαν βασιλική οικογένεια δεν είχαν, επέλεξαν το Γλύξμπουργκ) και δεύτερον θα εγγράφονταν όλοι στα ληξιαρχεία της χώρας.

Μετά από προσφυγή στο Ευρωπαϊκό Δικαστήριο, με την κατηγορία της καταπάτησης ανθρωπίνων δικαιωμάτων από την Ελλάδα, διακαιώθηκε και του αποδόθηκε αποζημίωση 4 εκατομμυρίων ευρώ για την περιουσία του. Το ποσό αυτό καταβλήθηκε από το Ελληνικό κράτος από τον προϋπολογισμό φυσικών καταστροφών.

➤ Διαίρεση Γιουγκοσλαβίας 1995

Ο πόλεμος της Γιουγκοσλαβίας ήταν ένας αναμενόμενος πόλεμος από την ίδρυση της Γιουγκοσλαβίας λόγω της πολυεθνικότητας και των πολλών διαφορετικών θρησκευτικών

πεποιθήσεων των κατοίκων. Τα αποτελέσματα του πολέμου ήταν να διαιρεθεί η Γιουγκοσλαβία στα εξής κράτη: Σερβική Δημοκρατία, Βοσνία-Ερζεγοβίνη, Κροατία, Σλοβενία και πρώην Γιουγκοσλαβική Δημοκρατία της Μακεδονίας. Η Ελλάδα για ιστορικούς και θρησκευτικούς λόγους πήρε το μέρος της Σερβίας, τη βοήθησαν οικονομικά αλλά και έμπρακτα αφού πολέμησαν αρκετοί Έλληνες εθελοντές στο πλευρό των Σέρβων. Σοβαρότερες επιπτώσεις για την Ελλάδα ήταν η οικονομική βοήθεια, τα ποσά που ξοδεύτηκαν για τον στρατιωτικό εξοπλισμό και φυσικά το πρόβλημα της Μακεδονίας γιγαντώθηκε. Μια θετική επιρροή όμως, ήταν ότι διακόπηκε η οδική διέλευση της Ανατολής με την Ευρώπη, που μέχρι τότε γίνονταν μέσω της Γιουγκοσλαβίας, και καθ' όλη τη διάρκεια του πολέμου αλλά και μετά, η σύνδεση αυτή γίνεται μέσω Ελληνικών λιμανιών και αυτό είχε σαν αποτέλεσμα την εξέλιξη της ακτοπολιτικής οικονομίας και την επιβολή δημιουργίας έργων υποδομής όπως η Εγνατία οδός και τα λιμάνια Πάτρας και Ηγουμενίτσας.

#### ➤ Κρίση των Ιμίων

Στις 25 Ιανουαρίου 1996 οι βραχονησίδες των Ιμίων τράβηξαν το ενδιαφέρον των κρατών Ελλάδας και Τουρκίας. Θέλοντας λοιπόν να τις πάρουν υπό την κατοχή τους η κάθε μία χώρα, έστειλαν πολεμικό ναυτικό γύρω από τις βραχονησίδες. Μετά την επέμβαση του ΝΑΤΟ, οι στόλοι επέστρεψαν στις βάσεις τους, αφού είχαν ήδη ξοδευτεί μεγάλα χρηματικά ποσά για πολεμικό εξοπλισμό. Δεν μπορούμε να παραβλέψουμε ότι η Ελλάδα ήταν πολιτικά αδύναμη, διότι προερχόταν από μια περίοδο ακυβερνησίας λόγω της υγείας του Ανδρέα Παπανδρέου και η νέα Κυβέρνηση του Κωνσταντίνου Σημίτη ήταν μόλις λίγων ημερών.

#### ➤ Ένταξη της Ελλάδας στην ΟΝΕ

Η πρώτη περίοδος ένταξης χωρών στην ΟΝΕ άρχισε το 1998, όπου με βάση τα κριτήρια που έθετε η συνθήκη του Μάαστριχ, αξιολογήθηκαν τα μακροοικονομικά μεγέθη των χωρών και έτσι αποφασίστηκε ότι στην ΟΝΕ θα συμμετέχουν 11 χώρες, αρχικά, στις οποίες δεν ανήκει η Ελλάδα. Θα είναι όμως η 12<sup>η</sup> τον Ιούνιο του 2000. Την περίοδο αυτή εγκαινιάσθηκε και ο θεσμός της Ευρωπαϊκής Κεντρικής Τράπεζας. Η δεύτερη περίοδος άρχισε με την θέσπιση του «ευρώ» σαν επίσημο και ενιαίο νόμισμα της ΕΕ, του οποίου το όνομα αποφασίστηκε στην συνεδρίαση του Ευρωπαϊκού Συμβουλίου στη Μαδρίτη το 1995. Η ένταξη ολοκληρώνεται με την φυσική μορφή του νομίσματος το 2002 όπου οι Έλληνες, λόγω της διαφοράς ώρας με την υπόλοιπη Ευρώπη, ήταν οι πρώτοι που έπιασαν στα χέρια τους το νέο νόμισμα την 1<sup>η</sup> Ιανουαρίου.

#### ➤ Προοπτική ανάληψης των Ολυμπιακών Αγώνων 1999

Η Ελλάδα, έχοντας ήδη μια αποτυχημένη διεκδίκηση για τα 100 χρόνια των σύγχρονων Ολυμπιακών Αγώνων, βάζοντας μπροστά την ιστορία της σαν γενέτειρα των Ολυμπιακών Αγώνων, κέρδισε στις 5 Σεπτεμβρίου το 1997 μετά από ψηφοφορία στην

106<sup>1</sup> σύνοδο της ΔΟΕ (Διεθνής Ολυμπιακή Επιτροπή) στη Λωζάνη, τη διοργάνωση των Αγώνων το 2004. Μια τέτοια προοπτική έχει μεγάλο οικονομικό ενδιαφέρον, μιας και έπρεπε να δαπανηθούν υπέρογκα ποσά για αθλητικές εγκαταστάσεις και όχι μόνο σε πολύ μικρό χρονικό διάστημα. Τα 7 χρόνια που ακολούθησαν μετά την πετυχημένη ψηφοφορία υπέρ της Ελλάδας, έγιναν έργα όπως το Ολυμπιακό Στάδιο, η Αττική οδός, το Μετρό στην Αθήνα, η Γέφυρα Ρίου-Αντιρίου, το Αεροδρόμιο «Ελευθέριος Βενιζέλος» κ.α. Μια τέτοια προοπτική βέβαια, δεν επιφέρει μόνο έξοδα αλλά και πάρα πολλά έσοδα. Αθλητές, δημοσιογράφοι, εθελοντές και επισκέπτες των Ολυμπιακών Αγώνων ήρθαν στην Ελλάδα και εξ' αιτίας της προβολής, τα επόμενα χρόνια ο τουρισμός εκτοξεύθηκε στα ύψη. Τα οικονομικά οφέλη ήταν εξίσου γιγαντιαία.

➤ Σεισμοί Αθήνας 1999 και Αιγίου 1995

Η Ελλάδα είναι μια χώρα με μεγάλη σεισμική δραστηριότητα. Οι πιο πρόσφατοι μεγάλοι σεισμοί που έπληξαν τη χώρα μας, είναι αυτός του Αιγίου τον Ιούνιο του 1995, 6,2 Ρίχτερ και αυτός της Πάρνηθας το Σεπτέμβριο του 1999 5,9 Ρίχτερ. Στον πρώτο, οι νεκροί ήταν λίγοι αλλά οι καταστροφές σε κτίρια στην περιοχή μέχρι και αρκετά χιλιόμετρα από το επίκεντρο του σεισμού ήταν πολλές. Ο δεύτερος, μπορεί να ήταν λίγο μικρότερος αλλά λόγω του ότι έγινε πολύ νωρίς το πρωί, υπήρξαν αρκετά θύματα.

### 1.3 ΙΣΤΟΡΙΚΗ ΑΝΑΔΡΟΜΗ ΤΟΥ ΧΑΑ

Ένα «ανώριμο» χρηματιστήριο αλλά ήταν αυτό πάνω στο οποίο πάτησε η σημερινή ιδέα του ΧΑΑ ήταν το ιστορικό καφενείο «Η Ωραία Ελλάς». Στη διασταύρωση των οδών [Ερμού](#) και [Αιόλου](#) βρισκόταν από το 1870 η **Λέσχη Εμπόρων των Αθηνών**, που χρησίμευε ως τόπος συναντήσεως των επαγγελματιών, αλλά συχνά και ως πρακτορείο ειδήσεων. Στο χώρο αυτό κάθε απόγευμα διεξάγονταν διαπραγματεύσεις επί των ομολογιών των εθνικών δανείων που εκδίδονταν τότε. Σταδιακά και με τη διάδοση των μετοχικών τίτλων, δημιουργήθηκε η διάθεση για σημαντικότερες συναλλαγές. Με την πάροδο του χρόνου, η λέσχη πάνω από το καφενείο «Η Ωραία Ελλάς» μετατράπηκε από ψυχαγωγικό κέντρο ορισμένης επαγγελματικής τάξης σε **Μετοχοπρατήριο** σύμφωνα με τον Τρ. Ευαγγελίδη που της έδωσε αυτή την ονομασία. Έτσι άρχισε να λειτουργεί ένα «ανεπίσημο» Χρηματιστήριο στη πόλη της [Αθήνας](#). Έμβλημά του ήταν ο Φτερωτός [Ερμής](#), απ' όπου αργότερα εμπνεύστηκε και το έμβλημα του το «επίσημο» Χρηματιστήριο.



Η ιστορία του Χ.Α.Α. αρχίζει στις [30 Σεπτεμβρίου 1876](#) όταν επί κυβέρνησης του [Αλεξάνδρου Κουμουνδούρου](#), δόθηκε η κυβερνητική έγκριση για τη σύσταση του.

Το ΧΑΑ επισημώς, ιδρύθηκε το 19<sup>ο</sup> αιώνα. Αρχικά δεν ήταν μια ανταγωνιστική αγορά διότι απευθυνόταν μόνο σε λίγες σχετικά μικρές εταιρείες και σε περιορισμένους επενδυτές. Άρχισε να ακμάζει τη δεκαετία το '90. Η προοπτική της εισαγωγής της Ελλάδας στην ΟΝΕ, η μετοχοποιήσεις μεγάλων κρατικών εταιρειών (ΟΤΕ, ΔΕΗ) οδήγησε τους Έλληνες να αγοράσουν τις μετοχές τους όπως και η ιδιωτικοποίηση μεγάλων τραπεζών, έφεραν πλήθος κόσμου όπως επενδυτές, επιχειρήσεις και σιγά-σιγά και άλλους ανθρώπους κοντά στο Χρηματιστήριο.

Το ΧΑΑ διαθέτει δικτυακό τόπο στην διεύθυνση [www.ase.gr](http://www.ase.gr) με πλήθος πληροφοριών για τον θεσμό, την λειτουργία του και τις εισηγμένες σε αυτό εταιρίες.

Η εισαγωγή αξιών στο Χρηματιστήριο μπορεί να γίνει κυρίως με τους ακόλουθους τρόπους: (α) με την αίτηση για εισαγωγή αξιών οι οποίες έχουν ήδη εκδοθεί και κατανεμηθεί, (β) με την αίτηση για εισαγωγή αξιών οι οποίες έχουν εκδοθεί χωρίς να έχουν κατανεμηθεί όλες με σκοπό οι μη κατανεμημένες να διατεθούν με Δημόσια Προσφορά προς το κοινό, μετά την εισαγωγή και πριν την έναρξη της διαπραγμάτευσης, (γ) με την παράλληλη εισαγωγή αξιών που είναι ήδη εισηγμένες σε άλλο αναγνωρισμένο από την χώρα του χρηματιστήριο ή οι οποίες θα εισαχθούν ταυτόχρονα σε άλλο αναγνωρισμένο από την χώρα του χρηματιστήριο, με οποιονδήποτε από τους προαναφερόμενους δύο τρόπους.

Οι εισηγμένες αξίες στο Χρηματιστήριο διαπραγματεύονται σε μια από τις Αγορές του Χρηματιστηρίου σύμφωνα με τα ειδικά χαρακτηριστικά και τα μεγέθη του Εκδότη τους.

## **Η Λειτουργία του Χρηματιστηρίου**

Ένα χρηματιστήριο μπορεί να εκληφθεί ως ο συνδυασμός δύο ξεχωριστών λειτουργιών:

### **1. Η Λειτουργία Πρωτογενούς Χρηματιστηρίου:**

Όπου οι εταιρείες μπορούν να συγκεντρώσουν μακροπρόθεσμα κεφάλαια για τις επιχειρήσεις τους με την έκδοση μετοχών (και άλλων χρεωγράφων) σε επενδυτές.

### **2. Η Λειτουργία Δευτερογενούς Αγοράς:**

Όπου οι επενδυτές μπορούν να αγοράσουν και να πουλήσουν αυτές τις μετοχές σε τρέχουσες τιμές, όπως καθορίζονται στο χρηματιστήριο.

Μια εταιρεία που επιθυμεί να στήσει μια νέα επιχείρηση ή να επεκτείνει την υπάρχουσα επιχείρησή της μπορεί να συγκεντρώσει το κεφάλαιο που χρειάζεται είτε με δανεισμό χρημάτων είτε εκδίδοντας μετοχές σε επενδυτές.

Οι επενδυτές γίνονται μέτοχοι της εταιρείας, που σημαίνει ότι είναι συνιδιοκτήτες της εταιρείας και συμμετέχουν στα κέρδη και στην ανάπτυξή της.

Οι εταιρείες που επιθυμούν τη συναλλαγή των μετοχών τους θα πρέπει πρώτα να εισαχθούν οι μετοχές τους στο χρηματιστήριο.

Για να γίνει αυτό, μια εταιρεία θα πρέπει να είναι αρκετά μεγάλη, ώστε να υφίσταται αγορά στις μετοχές της και θα πρέπει να συμφωνήσει να τηρεί τους κανόνες εισαγωγής οι οποίες, μεταξύ άλλων, απαιτούν απ' αυτήν να ενημερώνει το χρηματιστήριο για δραστηριότητές της και τακτικά να αναφέρει κέρδη και άλλες οικονομικές πληροφορίες.

Αφού εισαχθούν οι μετοχές μιας εταιρείας στο χρηματιστήριο και έχει εκδώσει μετοχές σε επενδυτές, τότε οι μετοχές μπορούν να πουληθούν σε άλλους επενδυτές στο χρηματιστήριο.

Μεμονωμένα άτομα μπορούν να αγοράσουν μετοχές απευθείας μέσω μίας χρηματιστηριακής εταιρείας ή μπορούν να τοποθετήσουν τα χρήματά τους με ένα διαχειριστή κεφαλαίου ή χρηματοοικονομικό οργανισμό, ίσως έναν που διαχειρίζεται διάφορα επενδυτικά κεφάλαια.

Η αγοραπωλησία των μετοχών λαμβάνει χώρα στο ηλεκτρονικό σύστημα συναλλαγής με προσωπικό στις χρηματιστηριακές εταιρείες να εισαγάγουν παραγγελίες αγοραπωλησίας εκ μέρους των επενδυτών.

Η αξία των μετοχών καθορίζεται από δυνάμεις προσφοράς και ζήτησης, καθώς οι μεμονωμένοι επενδυτές και διαχειριστές κεφαλαίου αποφασίζουν σε τι τιμή θα αγοράσουν και θα πουλήσουν.

Οι μεμονωμένοι επενδυτές είναι σημαντικό μέρος της διαδικασίας καθώς ελέγχουν ένα μεγάλο ποσοστό του συνολικού κεφαλαίου που επενδύετε στο χρηματιστήριο.

Το χρηματιστήριο παρέχει μια ευκαιρία στους επενδυτές να συνεισφέρουν και να επωφεληθούν από τις δραστηριότητες δημιουργίας πλούτου των εταιρειών και μ' αυτό τον τρόπο να συμμετέχουν στην ευρύτερη οικονομία.

Όταν αγοράζετε αγαθά ή υπηρεσίες από εταιρείες των οποίων έχουν εισαχθεί οι μετοχές στο χρηματιστήριο, συνεισφέρετε στην ανάπτυξή τους και παρέχετε την ευκαιρία για μεγαλύτερα κέρδη, τα οποία τους επιτρέπουν να πληρώσουν υψηλότερα μερίσματα σε μετόχους.

Για τους μεμονωμένους επενδυτές, ο πλούτος δημιουργείται με τη μορφή μερισμάτων και άλλα κέρδη εισοδήματος και κεφαλαίου από την πώληση μετοχών καθώς οι τιμές ανεβαίνουν.

Επωφελείται επίσης και η εταιρεία γιατί, αν υπάρχει έντονο ενδιαφέρον για τις μετοχές της, θα μπορέσει να συγκεντρώσει πρόσθετο κεφάλαιο όταν χρειαστεί στο μέλλον.

## **1.4 FACTBOOK 2002-2006**

### **Ομοιότητες και διαφορές**

Τα factbook των ετών 2002,2003,2004 έχουν μεταξύ τους ομοιότητες ως προς τη σύνταξη και την ομαδοποίηση των κατηγοριών όπως και τα έτη 2005-2006 που είναι εμφανώς πιο εξελιγμένα σε σύγκριση με αυτά των 3 πρώτων ετών.

Πιο συγκεκριμένα τα factbook των ετών 2005 και 2006 είναι πιο περιεκτικά στα περιεχόμενά τους σε σχέση με των ετών '02,'03,'04 που είναι εκτενέστερα. Επίσης, στα πρώτα έχουν προστεθεί κάποιες κατηγορίες και έχουν αφαιρεθεί κάποιες άλλες, αναλόγως τι κρίθηκε αναγκαίο.

A/A	CONTENTS	2002	2003	2004	2005	2006
1	President's Letter	√	√	-	-	-
2	Highlights month by month	√	√	√	√	√
3	Economic review The Greek economy-Economic Comparisons	√	√	-	-	-
4	Cash Market-Trading/Operational Background	√	√	√	√	√
	Important dates/the most important development	√	√	√	√	√
	Overview	√	√	√	√	-
	Organisational	-	-	-	-	√
	Trading activity/shares trading/trading background	√	√	√	√	√
	Clearing and settlement	√	√			
	Trading commissions/derivatives trading/shares trading	-	-	√	√	√
	Investor Protection/Information and education	√	√	√	√	√
5	Listed Securities	√	√	√	√	√
	Listing requirements	√	√	√	√	√
	Documentation/The procedure for admission to trading	√	√	√	-	-
	listing procedure/process/Underwriting procedure	√	√	√	√	√
	Listing Fees	√	√	-	-	-



	Delisting	√	√	√	√	√
6	ASE/ATHEX Member Firms	√	√	√	√	√
7	ASE/ATHENS EXCHANGE Indices	√	√	√	√	√
8	Statistics	√	√	√	√	√
9	Hellenic Exchanges S.A. (HELEX)	√	√	√	√	√
10	Thessaloniki stock exchange centre	√	√	√	√	√
11	System development & capital market support (ASYK S.A.)	√	√	√	√	-
12	Clearing & Settlement-Central securities depository	-	-	√	-	√
13	Athens Exchange S.A. Derivatives market and Athens derivative exchange clearing House S.A. (ADECH)	√	√	√	√	√
14	HELEX Exchanges-Provision of support systems to market participants	-	-	-	-	√
15	Taxation	√	√	-	-	-
16	Investment	√	√	√	√	√
17	reporting requirements	√	√	√	-	-
18	Publications	√	√	√	√	√
19	Statistical Information Products	√	√	√	√	√
20	Listed Firms	√	√	√	√	-
21	ASE Member Firms	√	√	√	√	√
22	ASE Administration	√	√	√	√	√
23	Key Contacts	√	√	√	√	√

## ΚΕΦΑΛΑΙΟ 2

### ΑΝΑΛΥΣΗ ΕΠΙΛΕΓΜΕΝΩΝ ΕΤΑΙΡΕΙΩΝ

Παρακάτω παρουσιάζονται οι επιλεγμένες εισηγμένες εταιρείες του ΧΑΑ. Η κάθε μία ανήκει σε διαφορετικό κλάδο του χρηματιστηρίου, συνεπώς η δραστηριοποίησής της προσανατολίζεται σε άλλους τομείς. Αναφέρουμε κάποια στοιχεία για την ίδρυση και την εξέλιξη της κάθε εταιρείας, οικονομικά στοιχεία και άλλες πληροφορίες όπως για τη δομή του ομίλου που ανήκει ή για την εταιρική διακυβέρνηση. Επιπλέον, στο παράρτημα πινάκων, υπάρχουν οι οικονομικές καταστάσεις για ένα έτος.



**Εταιρεία:** [ΕΛΛΗΝΙΚΑ ΠΕΤΡΕΛΑΙΑ Α.Ε.](#)

**Κατηγορία στο Χρηματιστήριο Αξιών Αθηνών:** [Πετρέλαιο & Αέριο](#) - [Καθετοποιημένες Εταιρ. Πετρελαίου & Φυσικού Αερίου](#)

**Ημ/νία Εισαγωγής:** 30/06/1998

Η εταιρεία ιδρύθηκε το 1975 με την επωνυμία «ΔΕΠ ΑΕ». Το 1998 μετονομάστηκε σε «Ελληνικά Πετρέλαια ΑΕ» και εισήχθη στα χρηματιστήρια Αθηνών και Λονδίνου. Η δραστηριότητα της εταιρείας αρχικά ήταν αμιγώς μετρελαιακή με υψηλούς στόχους εξέλιξης καθώς προχώρησε σε συστάσεις και εξαγορές αντίστοιχων εταιρειών σε Κύπρο, Σερβία και Βουλγαρία με τα «Ελληνικά Πετρέλαια ΑΕ» βέβαια σαν μητρική αυτού του ομίλου.

Το 2003 πρόσθεσε στον όμιλο και την ΠΕΤΡΟΛΑ ΕΛΛΑΣ Α.Ε.Β.Ε η οποία εκμεταλλευόταν τα διυλιστήρια της Ελευσίνας. Καθώς ο όμιλος ολοένα μεγαλώνει, αποφάσισε ότι έπρεπε να προχωρήσουν και σε άλλους τομείς δραστηριότητας όπως την παραγωγή και εμπορία ηλεκτρικής ενέργειας και την παραγωγή, διάθεση και εμπορία ανανεώσιμων πηγών ενέργειας, γι' αυτό ίδτυσαν τις θυγατρικές εταιρείες «ΕΛΛΗΝΙΚΑ ΠΕΤΡΕΛΑΙΑ – ΑΠΟΛΛΩΝ ΝΑΥΤΙΚΗ ΕΤΑΙΡΕΙΑ», ένα εργοστάσιο ισχύος 395 MW στη Θεσσαλονίκη και «ΕΛΛΗΝΙΚΑ ΠΕΤΡΕΛΑΙΑ ΑΝΑΝΕΩΣΙΜΕΣ ΠΗΓΕΣ ΕΝΕΡΓΕΙΑΣ Α.Ε.» το 2006 που εδρεύει στην Αθήνα.

Ο όμιλος συνεχίζει να διογκώνεται καθώς προχώρησε σε δημιουργία κοινοπραξία με ποσοστό 20%, με τις εταιρείες WOODSIDE ENERGY της Αυστραλίας (45%) και REPSOL YPF της Ισπανίας (35%), για έρευνα και παραγωγή υδρογονανθράκων σε

περιοχές της Λιβύης. Πέντε χρόνια αργότερα στη Λιβύη, δόθηκαν τα δικαιώματα έρευνας και παραγωγής υδρογονανθράκων στον Γάλλο-βελγικό ενεργειακό όμιλο GDF Suez. Επιπροσθέτως, στον τομέα Έρευνας και Παραγωγής Υδρογονανθράκων υπογράφηκαν δυο συμβάσεις παραχωρήσεων στις περιοχές West Obayed και Mesaha, στην Αίγυπτο.

Το 2007 προχώρησε σε υπογραφή Μνημονίου Συνεργασίας με την Ιταλική EDISON SpA και το 2008 έγινε στρατηγική συμφωνία συνεργασίας με την EDISON και προσώρησαν στη σύσταση κοινής εταιρείας συμμετοχών ELPEDISON, με στόχο τη δημιουργία ενός σύνθετου ενεργειακού χαρτοφυλακίου, δυναμικότητας 1.500MW – 2.000MW, καθώς και την περαιτέρω δραστηριοποίηση στην εμπορία ηλεκτρικής ενέργειας.

Στον τομέα εμπορίας χημικών, πραγματοποιήθηκε σημαντική εμπορική συμφωνία μεταξύ της ΕΛΛΗΝΙΚΑ ΠΕΤΡΕΛΑΙΑ Α.Ε. και της INEOS CHLORVINYLS, μια από τις μεγαλύτερες εταιρίες παραγωγής χλωρίου-αλκαλικών στην Ευρώπη, για διανομή ρητινών στην Ελλάδα.

Στο διεθνές εμπόριο πετρελαιοειδών, επεκτάθηκαν τα Ελληνικά Πετρέλαια στην εξαγορά του 100% της Opet Aygaz Bulgaria EAD στη Βουλγαρία, ενισχύοντας έτσι τις επενδύσεις του Ομίλου στη Ν.Α. Ευρώπη.

Ο όμιλος ενδυναμώνεται στην εγχώρια λιανική αγορά πετρελαιοειδών καθώς το 2009 η BP HELLAS μεταβίβασε τα εμπορικά δικαιώματά της στην Ελλάδα, στην εταιρεία ΕΛΛΗΝΙΚΑ ΠΕΤΡΕΛΑΙΑ Α.Ε., συμπεριλαμβανομένων του δικτύου πρατηρίων καυσίμων, αποθηκευτικών χώρων, καθώς και εμπορικών και βιομηχανικών πελατών. Μετά από αυτό προχώρησε Στο διυληστήριο Θεσσαλονίκης, ανεγέρθηκαν νέες μονάδες και αναβαθμίστηκε το διυληστήριο της Ελευσίνας.

Τα Ελληνικά Πετρέλαια ΑΕ, προχώρησαν σε πώληση μέρους (70%) των δικαιωμάτων έρευνας και παραγωγής υδρογονανθράκων στην περιοχή West Obayed στη Δυτική Έρημο της Αιγύπτου, στην εταιρεία VEGAS OIL & GAS S.A. Σκοπός αυτής της κοινοπραξίας είναι η συνέχιση των ερευνητικών εργασιών στην περιοχή διότι λόγω του πολιτικού αναβρασμού που επικρατούσε στην περιοχή, θέλησαν να μοιράσουν τον επενδυτικό κίνδυνο.

Απ'ότι παρατηρούμε, η εταιρεία-όμιλος «Ελληνικά Πετρέλαια ΑΕ», είναι μια υπερδύναμη στην Ελλάδα, η οποία ακολουθεί μια ανοδική πορεία από την ίδρυσή της μέχρι σήμερα. Έχει κάνει προσεκτικά βήματα σε επενδύσεις και εξαγορές εταιρειών στην Ελλάδα, στην Ευρώπη και στην Αφρική, που έχουν στεφθεί με απόλυτη επιτυχία και κερδοφορία.

Στον πίνακα παρακάτω βλέπουμε τη μορφή του ομίλου σήμερα.

# Εταιρική Δομή Ομίλου

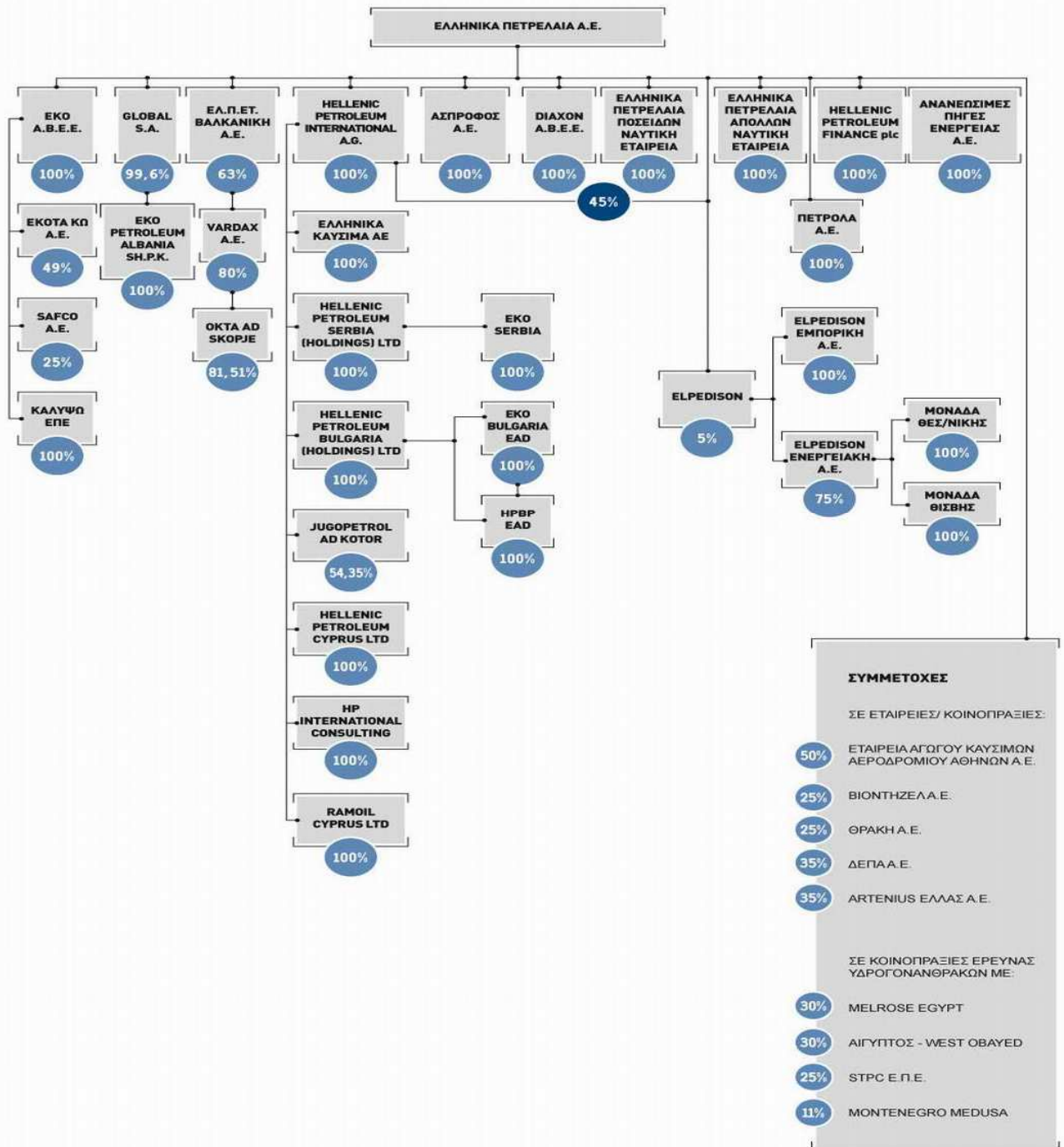

## ΣΥΜΜΕΤΟΧΕΣ

ΣΕ ΕΤΑΙΡΕΙΕΣ/ ΚΟΙΝΟΠΡΑΞΙΕΣ:

- 50% ΕΤΑΙΡΕΙΑ ΑΓΩΓΟΥ ΚΑΥΣΙΜΩΝ ΑΕΡΟΔΡΟΜΙΟΥ ΑΘΗΝΩΝ Α.Ε.
- 25% ΒΙΟΝΤΗΖΕΛ Α.Ε.
- 25% ΘΡΑΚΗ Α.Ε.
- 35% ΔΕΠΑ Α.Ε.
- 35% ARTENIUS ΕΛΛΑΣ Α.Ε.

ΣΕ ΚΟΙΝΟΠΡΑΞΙΕΣ ΕΡΕΥΝΑΣ ΥΔΡΟΓΟΝΑΝΘΡΑΚΩΝ ΜΕ:

- 30% MELROSE EGYPT
- 30% ΑΙΓΥΠΤΟΣ - WEST OBAYED
- 25% STPC Ε.Π.Ε.
- 11% MONTENEGRO MEDUSA

πηγή: <http://www.hellenic-petroleum.gr>



**ALPHA BANK**

**Εταιρεία:** [ALPHA ΤΡΑΠΕΖΑ Α.Ε.](#)

**Κατηγορία στο Χρηματιστήριο**

**Αξιών Αθηνών:** Τράπεζες - Τράπεζες

**Ημ/νία Εισαγωγής:** 02/11/1925

Η Alpha Bank ιδρύθηκε το 1879 και είναι μία από τις μεγαλύτερες τράπεζες στην Ελλάδα. Με δίκτυο άνω των 900 Καταστημάτων, ο Όμιλος της Alpha Bank δραστηριοποιείται και στη διεθνή τραπεζική αγορά με παρουσία στην Κύπρο, στη Ρουμανία, στη Βουλγαρία, στη Σερβία, στην Ουκρανία, στην Αλβανία, στην Π.Γ.Δ.Μ. και στη Μεγάλη Βρετανία.

Το 1879 Ο Ιωάννης Φ. Κωστόπουλος ιδρύει στην πόλη της Καλαμάτας εμπορική επιχείρηση, η οποία σύντομα επεκτείνεται και σε τραπεζικές εργασίες, ιδίως στην αγορά συναλλάγματος.

Το 1916 Ο Ιωάννης Φ. Κωστόπουλος προχωρεί στο πιο αποφασιστικό επιχειρηματικό του βήμα ιδρύοντας την Τράπεζα "Ι.Φ. Κωστοπούλου και Σία" με τη νομική μορφή της ετερόρρυθμης εταιρίας.

Το 1918 η Η Τράπεζα Ι.Φ. Κωστοπούλου μετατρέπεται σε ανώνυμη εταιρία με την επωνυμία "Τράπεζα Καλαμών". Πρόεδρος του Διοικητικού Συμβουλίου της νέας Τραπεζής εκλέγεται ο Διονύσιος Π. Λοβέρδος, Γενικός Διευθυντής της Λαϊκής Τραπεζής.

Μερικά χρόνια αργότερα, το 1924 η Τράπεζα Καλαμών συγχωνεύθηκε με το τραπεζικό τμήμα του οίκου Ι.Φ. Κωστοπούλου και δημιουργήθηκε η Τράπεζα Ελληνικής Εμπορικής Πίστεως, με έδρα την Αθήνα, που ανέπτυξε ένα περιφερειακό δίκτυο υποκαταστημάτων στην Νότιο Πελοπόννησο. Στα χρόνια της οικονομικής ανασυγκροτήσεως που ακολούθησαν τον Δεύτερο Παγκόσμιο Πόλεμο, η Τράπεζα Ελληνικής Εμπορικής Πίστεως, η οποία το 1947 μετονομάστηκε σε Τράπεζα Εμπορικής Πίστεως, υπήρξε η μοναδική Τράπεζα του μεγέθους της που κατάφερε να εξέλθει από τις δύσκολες συνθήκες εκείνης της περιόδου και προσανατολίσθηκε πλέον στην ανάπτυξη ενός εθνικού δικτύου υποκαταστημάτων. Από τη δεκαετία του 1970, η Τράπεζα Πίστεως, όπως ονομάστηκε το 1972, υπήρξε πρωτοπόρος στον τομέα του εκσυγχρονισμού του ελληνικού τραπεζικού συστήματος, ενώ μετά την απελευθέρωσή του, στα τέλη της δεκαετίας του 1980, έχει ήδη διαμορφώσει τη φυσιογνωμία ενός τραπεζικού Ομίλου που της επιτρέπει να παρέχει ευρύ φάσμα καινοτόμων χρηματοοικονομικών υπηρεσιών.

Το έτος 1999 η Alpha Τράπεζα Πίστεως -ονομασία που υιοθετήθηκε το 1994- προέβη σε εξαγορά του 51% των μετοχών της Ιονικής Τραπεζής, πραγματοποιώντας τη μεγαλύτερη ιδιωτικοποίηση που είχε γίνει ποτέ στην Ελλάδα. Η συγχώνευση των δύο τραπεζικών ιδρυμάτων ολοκληρώθηκε το αμέσως επόμενο έτος, ενώ η νέα διευρυμένη Τράπεζα που προέκυψε ονομάστηκε Alpha Bank.

Σήμερα, η Alpha Bank είναι μία από τις μεγαλύτερες τράπεζες στην Ελλάδα.

Οι δραστηριότητές της καλύπτουν ολόκληρο το φάσμα των οικονομικών υπηρεσιών. Αναγνωρίζεται ως πρωτοπόρος στην εισαγωγή νέων ηλεκτρονικών υπηρεσιών, όπως για παράδειγμα :

- το Alphaphone για τραπεζικές υπηρεσίες μέσω τηλεφώνου,
- το Alphaline για τραπεζικές συναλλαγές μέσω υπολογιστή,
- το Alpha Web Banking για τραπεζικές συναλλαγές μέσω Internet,
- και το Alpha Mobile Banking για τραπεζικές συναλλαγές μέσω κινητού τηλεφώνου.

Αναπτύσσει επίσης τις υπηρεσίες της και στον τομέα της ναυτιλίας και δημιουργεί νέους πολυδιάστατους λογαριασμούς καταθέσεων και σύγχρονους λογαριασμούς χορηγήσεων.

Με τις εταιρίες του Ομίλου της καλύπτει το σύνολο του χρηματοοικονομικού τομέα, παρέχοντας ολοκληρωμένες υπηρεσίες, όπως:

χρηματοδοτικές, με τις εταιρίες Alpha Leasing και ABC Factors

χρηματοοικονομικών υπηρεσιών, με την Alpha Finance, την Alpha Asset Management A.E.Δ.Α.Κ. και την Αναπτυξιακή Διαχειρίσεως Ευρωπαϊκών Προγραμμάτων Θεσσαλίας και Στερεάς Ελλάδος

επενδύσεων, με την Alpha Ventures και την Ιονική Συμμετοχών

παροχής υπηρεσιών, με την Alpha Υποστηρικτικών Εργασιών

κτηματικές, με την Alpha Αστικά Ακίνητα

ξενοδοχειακές, με την Ιονική Ξενοδοχειακά Επιχειρήσεις.

Ασφαλιστικές, με την ALPHALIFE

Τέλος, το 2010 έπειτα από 10 έτη η Alpha Bank, ως Μέγας Χορηγός, ολοκλήρωσε την υποστήριξη της διοργάνωσης του Κλασικού Μαραθωνίου Αθηνών, ο οποίος το 2010 συμπλήρωσε 2.500 έτη ιστορίας.

*Χειρόγραφη συναλλαγματική του  
Ι.Φ. Κωστοπούλου, 1890 Ιστορικό Αρχείο Alpha Bank*

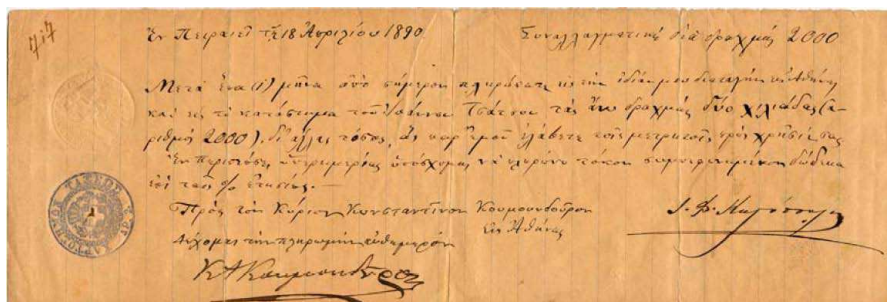



**Εταιρεία:** [ATTICA A.E. ΣΥΜΜΕΤΟΧΩΝ](#)  
**Κατηγορία στο Χρηματιστήριο Αξιών Αθηνών:**  
[Ταξίδια & Αναψυχή - Ταξίδια & Τουρισμός](#)  
**Ημ/νία Εισαγωγής:** 12/03/1924

Το 1918 ιδρύεται η Εταιρία με έδρα τον Πειραιά και επωνυμία "Γενική Εταιρία Εμπορίου και Βιομηχανίας της Ελλάδος". Αντικείμενο εργασιών η παραγωγή και εμπορία αλεύρων για αρκετές δεκαετίες υπό νέα επωνυμία "Κυλινδρόμυλοι Αττικής Α.Ε.". Το 1924 εισάγεται στο Χρηματιστήριο Αξιών Αθηνών.

Μόλις το 1992 πραγματοποιείται η αλλαγή ιδιοκτησιακού καθεστώτος και επωνυμίας σε "Επιχειρήσεις Αττικής Α.Ε.", μετέπειτα "Επιχειρήσεις Αττικής Α.Ε. Συμμετοχών". Το επόμενο έτος, και υπό νέα διοίκηση με Πρόεδρο τον κ. Π. Παναγόπουλο, πραγματοποιείται η ίδρυση της θυγατρικής εταιρίας Αττική Ναυτιλιακή Α.Ε., μετέπειτα Superfast Ferries Ναυτιλιακή Α.Ε. και γίνεται η παραγγελία ναυπήγησης των δύο πρώτων Superfast στη Γερμανία.

Το 1995 αρχίζει για τον όμιλο μία περίοδος ανάπτυξης και εξέλιξης των πλοίων του στόλου του. Έτσι λοιπόν, ξεκινά ένα επενδυτικό πρόγραμμα με την αγορά των επιβατηγών-οχηματαγωγών πλοίων από ναυπηγία της Ολλανδίας, της Φιλανδίας, της Γερμανίας, της Κορέας και της Ολλανδίας. Με την αγοραπωλησία αυτών λοιπόν, έχει ως στόχο ο στόλος της Superfast Ferries να αποτελείται από καινούργια επιβατηγά-οχηματαγωγά πλοία Superfast κατασκευής 2001 με μέση ηλικία μικρότερη των τριών ετών. Η Superfast Ferries Ναυτιλιακή Α.Ε. πραγματοποιεί δομολόγια στην Αδριατική και Βαλτική Θάλασσα καθώς και εντός Ελλάδας σε όλο το Αιγαίο, το Ιόνιο και το Κρητικό Πέλαγος.

Το 1999 συμφωνούν με τους μετόχους της εταιρίας Γραμμές Στρίντζη Ναυτιλιακή Α.Ε. για την αγορά ποσοστού ελέγχου 38,8% της τελευταίας, ποσοστό που αργότερα φτάνει το 48,8% και αλλαγή του εμπορικού σήματος και ονόματος της εταιρίας σε Blue Star Ferries. Οι Γραμμές Στρίντζη διαθέτουν σήμερα στόλο 10 πλοίων που εξυπηρετεί γραμμές του εσωτερικού και μεταξύ Ελλάδος - Ιταλίας. Επίσης, ιδρύεται η θυγατρική εταιρία Attica Premium Α.Ε. με σκοπό να αναλάβει τη Γενική Αντιπροσώπευση των πλοίων του Ομίλου στην Αττική, στα νησιά του Αιγαίου, στην Κεντρική και Βόρειο Ελλάδα και σε χώρες της Ευρωπαϊκής Ένωσης.

Το 2001 η Superfast Ferries έρχεται πρώτη σε παγκόσμιο διαγωνισμό μεταξύ 42 άλλων εταιριών ως η προτιμώμενη Εταιρία για τη δρομολόγηση επιβατηγών οχηματαγωγών πλοίων μεταξύ του Rosyth στο Fife της Σκωτίας και της ηπειρωτικής Ευρώπης.

Προς τα τέλη του έτους, οι Επιχειρήσεις Αττικής ύστερα από έγκρισή της Γενικής Συνέλευσης προχωρούν στην έκδοση μετατρέψιμου ομολογιακού δανείου τριετούς διάρκειας, ύψους 45 εκατ.€ Επίσης υπογράφουν μνημόνιο προθέσεως συνεργασίας με την Ιταλική εταιρία κρουαζιερών Costa Crociere, μέλος του Ομίλου Carnival Corporation, για τη δημιουργία δύο νέων ναυτιλιακών εταιριών που θα



δραστηριοποιηθούν στις κρουαζιέρες και στη μεταφορά επιβατών και οχημάτων με επιβατηγά-οχηματαγωγά πλοία.

Το ίδιο έτος, η Superfast Ferries έρχεται ξανά πρώτη σε διεθνή διαγωνισμό για μία νέα σύνδεση μεταφοράς επιβατών και φορτίων μεταξύ της Μεγάλης Βρετανίας και της Ολλανδίας. Οι Superfast Ferries και Blue Star Ferries, είναι οι πρώτες ελληνικές εταιρίες της επιβατηγού ναυτιλίας που λαμβάνουν την πιστοποίηση ISO 14001 από τον Αμερικανικό Φορέα Πιστοποίησης ABS Quality Evaluations του διεθνούς Ομίλου Εταιριών American Bureau of Shipping .

Το 2004 τα Superfast IX και Superfast X που εκτελούν το δρομολόγιο Rosyth, Σκωτίας – Zeebrugge, Βελγίου ψηφίζονται ως τα καλύτερα πλοία της Βορείου Θάλασσας μεταξύ 15 πλοίων από τον περιοδικό "Holiday Which?" του Βρετανικού Συνδέσμου Καταναλωτών.

Τον Ιούνιο, οι Επιχειρήσεις Αττικής ύστερα από έγκρισή της Γενικής Συνέλευσης μετονομάζονται σε Attica Group και ψηφίζεται «Η Καλύτερη Εταιρία της Χρονιάς για την Επιβατηγό Ναυτιλία» στα Ναυτιλιακά Βραβεία της Lloyd's List. Ψηφίζεται επίσης η Superfast Ferries η «Καλύτερη Εταιρία Επιβατηγών-Οχηματαγωγών Πλοίων» από τον Σύνδεσμο Τουριστικών Πρακτόρων της Σκωτίας, τον αρχαιότερο σύνδεσμο πρακτόρων του κόσμου, από 700 μέλη που ψήφισαν σε ολόκληρη τη Σκωτία.

Η Attica Group αποκτά ποσοστό 12.33% στην Hellas Flying Dolphins, νυν Hellenic Seaways, που δραστηριοποιείται με επιβατηγά-οχηματαγωγά πλοία κυρίως στις γραμμές του Αιγαίου και το 10.23% στο μετοχικό κεφάλαιο στην εδρεύουσα στο Ηράκλειο Κρήτης ναυτιλιακή εταιρία Μινωικές Γραμμές Α.Ν.Ε. ποσοστό που αργότερα φτάνει το 11.61%.

Η σύνδεση της Superfast Ferries μεταξύ Σκωτίας και Βελγίου στη Βόρειο Θάλασσα λαμβάνει την υψηλότερη διάκριση του Εθνικού Οργανισμού Τουρισμού της Σκωτίας, την απόδοση 4 αστερών για την τελειότητα των υπηρεσιών και του προϊόντος που προσφέρει. Η Blue Star Ferries αναδεικνύεται ως η «Καλύτερη Ναυτιλιακή Εταιρία στην Ελλάδα» από τους αναγνώστες του περιοδικού Voyager μετά από σχετικό διαγωνισμό. Ειδικότερα, η εταιρία επιβραβεύθηκε από το αναγνωστικό κοινό του περιοδικού στις ακόλουθες κατηγορίες: Πληρώματα/service, καμπίνες, αίσθημα ασφάλειας, καθαριότητα, διάρκεια ταξιδιού. Επίσης, ψηφίζεται ως η «Καλύτερη Εταιρία Ferries» από τους αναγνώστες των εφημερίδων Guardian, Observer και Guardian Unlimited (ηλεκτρονική έκδοση της Guardian) στα 19α Guardian Travel Awards, τη μακροβιότερη ανεξάρτητη δημοσκόπηση στο είδος της.

Η Superfast Ferries ψηφίζεται ως η «Καλύτερη Εταιρία Επιβατηγών-Οχηματαγωγών Πλοίων» από τον Σύνδεσμο Τουριστικών Πρακτόρων της Σκωτίας για δεύτερη συνεχή χρονιά.

Η Attica, το 2006 προβαίνει στην πώληση του ποσοστού 12,33% στη Hellenic Seaways που είχε αποκτήσει ένα χρόνο νωρίτερα και η Blue Star Ferries, στα πλαίσια του θεσμού Superbrands, αναδεικνύεται ως μία από τις κορυφαίες επώνυμες μάρκες της Ελληνικής Αγοράς, για το 2005, στην κατηγορία «Τουριστικές Υπηρεσίες».

Η θυγατρική της Attica Group, Blue Star N.A.E. αποκτά, μέσω πλειστηριασμού, το σύνολο του ενεργητικού της ΔΑΝΕ που περιλαμβάνει το Ε/Γ-Ο/Γ πλοίο Διαγόρας, για το συνολικό τίμημα των 19,9 εκατ.€ Το πλοίο Διαγόρας δρομολογείται στις γραμμές των Δωδεκανήσων τον Αύγουστο.

Η Blue Star Ferries ψηφίζεται ως «Η Καλύτερη Εταιρεία της Χρονιάς για την Επιβατηγό Ναυτιλία» στα Ναυτιλιακά Βραβεία της Lloyd's List.

Αρχές του 2007, η Attica Group αυξάνει τη συμμετοχή της στις Μινωικές Γραμμές Α.Ν.Ε σε 22,25% ποσοστό το οποίο μεταπουλά λίγο αργότερα στην ίδια.

Η ΑΤΤΙΚΑ Α.Ε. ΣΥΜΜΕΤΟΧΩΝ κατέθεσε στην Τράπεζα της Ελλάδος για λογαριασμό των εταιριών Superfast Ferries και Blue Star Ferries το ποσό των 150.000€ στο Ειδικό Ταμείο Αντιμετώπισης Εκτάκτων Αναγκών για την αντιμετώπιση των αναγκών που προκάλεσαν οι πρόσφατες πυρκαγιές στη χώρα μας. Επίσης, ανακοινώνει ότι κατά τη συνεδρίαση της 26.02.08, αποφάσισε τη συγχώνευση δια απορροφήσεως της εισηγμένης στο Χ.Α. Blue Star Ναυτιλιακή Α.Ε. από την Attica Α.Ε. Συμμετοχών σύμφωνα με τις διατάξεις των άρθρων 69-77α του Κ.Ν. 2190/1920, των άρθρων 1 έως 5 του Ν. 2166/1993 και εν γένει της εμπορικής νομοθεσίας ως ισχύουν. Η ημερομηνία μετασχηματισμού θα είναι το αργότερο 30 Ιουνίου 2008.

Η Έκτακτη Γενική Συνέλευση των μετόχων της, της 12.02.08, αποφάσισε τη μετατροπή του συνόλου των 104.173.680 μετοχών της Εταιρίας από κοινές ανώνυμες σε ισάριθμες 104.173.680 κοινές ονομαστικές μετοχές.

Στα τέλη του έτους, η «Attica Ανώνυμος Εταιρία Συμμετοχών» συγχωνεύεται και απορροφά τις «Blue Star Ναυτιλιακή Ανώνυμη Εταιρεία», «Superfast Ferries Ναυτιλιακή Ανώνυμος Εταιρεία» με αποτέλεσμα την αύξηση του μετοχικού κεφαλαίου της ανέρχεται σε 117.539.371€ διαιρούμενο σε 141.613.700 κοινές, ονομαστικές με δικαίωμα ψήφου, μετοχές, νέας ονομαστικής αξίας 0,83€ η κάθε μία.



**Εταιρεία:** [CYCLON ΕΛΛΑΣ Α.Β.Ε.Ε. & Ε. Λιπαντικών & Πετρών](#)

**Κατηγορία στο Χρηματιστήριο Αξιών Αθηνών:**

[Χημικά - Εξειδικευμένα Χημικά](#)

**Ημ/νία Εισαγωγής:** 17/12/1990

Το 1974 ιδρύεται η εταιρεία «ΠΛΑΣΤΙΚΑ ΜΑΚΕΔΟΝΙΑΣ Α.Ε.», με σκοπό την δημιουργία και λειτουργία εργοστασίων επεξεργασίας, παραγωγής και εμπορίας σωλήνων και εξαρτημάτων από PVC και PE με έδρα την Βι.Πε. Θεσσαλονίκης.

Το 1980 γίνεται η ίδρυση της "ΕΚΒΕ ΒΙΟΜΗΧΑΝΙΑ ΕΜΠΟΡΙΑ ΛΙΠΑΝΤΙΚΩΝ ΚΑΙ ΠΕΤΡΕΛΑΙΩΝ Α.Ε." από τους κκ. Βαρδή Ι. Βαρδινογιάννη και Θεόδωρο Ι. Βαρδινογιάννη. Δύο χρόνια αργότερα, ξεκινά η λειτουργία του διυλιστηρίου της εταιρίας, το οποίο περιλαμβάνει μονάδα επανδιύλισης χρησιμοποιημένων ορυκτελαίων, βοηθητικές παροχές και εγκαταστάσεις αποθήκευσης ορυκτελαίων στον Ασπρόπυργο Αττικής. Το διυλιστήριο δημιουργήθηκε με τα πιο σύγχρονα πρότυπα κατασκευής, την τεχνογνωσία της K.T.I. Netherlands Institute και του Francais de Petrol (I.F.R.) και την καθοδήγηση της ιταλικής εταιρίας TECHNIPETROL. Το 1984, η εταιρία μετονομάζεται σε "ΒΑΡΟΪΛ ΒΙΟΜΗΧΑΝΙΑ ΕΜΠΟΡΙΑ ΛΙΠΑΝΤΙΚΩΝ ΚΑΙ ΠΕΤΡΕΛΑΙΩΝ Α.Ε."

Η εταιρία αποκτά τη δυνατότητα παραγωγής τελικών λιπαντικών προϊόντων και παράλληλα, επεκτείνει τις δραστηριότητές της στο χώρο εμπορίας παραφινών με την έναρξη λειτουργίας μονάδας αναμίξεως λιπαντικών της ΒΑΡΟΪΛ η οποία το 1987 μετονομάστηκε σε "ΑΝΩΝΥΜΟΣ ΒΙΟΜΗΧΑΝΙΚΗ ΕΤΑΙΡΕΙΑ ΕΠΕΞΕΡΓΑΣΙΑΣ ΛΙΠΑΝΤΙΚΩΝ ΚΑΙ ΠΕΤΡΕΛΑΙΩΝ L.P.C. ΕΛΛΑΣ", που αποτελεί την επωνυμία της ως σήμερα. Η καθιέρωση του διακριτικού σήματος "CYCLON" το 1988 έφερε την ιδιοπαραγωγή λιπαντικών προϊόντων της L.P.C. ΕΛΛΑΣ με Οργάνωση πανελλαδικού δικτύου πωλήσεων. Μετά το πέρας μιας τριετίας, πραγματοποιείται η έναρξη εξαγωγικών δραστηριοτήτων της εταιρείας.

Το 1993 ολοκληρώνεται η νέα μονάδα της L.P.C. ΕΛΛΑΣ, παραγωγής βαρέων λιπαντικών προϊόντων (Bright Stocks). Με τον τρόπο αυτό η εταιρία γίνεται η μοναδική στην Ελλάδα η οποία παράγει το συγκεκριμένο κλάσμα του βασικού ορυκτελαίου κερδίζοντας έτσι και την πιστοποίηση ISO 9002 από το διεθνή φορέα πιστοποίησης BUREAU VERITAS QUALITY INTERNATIONAL.

Το 1994 πραγματοποιείται η ανακατασκευή των μονάδων παραγωγής της L.P.C. ΕΛΛΑΣ με αποτέλεσμα την αύξηση της δυναμικότητας από 25.000 τόνους/έτος σε 40.000 τόνους/έτος. Λίγο πριν την αρχή του 21<sup>ου</sup> αιώνα, η έναρξη δραστηριοτήτων της L.P.C. ΕΛΛΑΣ στο χώρο της εμπορίας καυσίμων είναι γεγονός όπως και η δημιουργία δικτύου πρατηρίων με το σήμα CYCLON, το οποίο διαρκώς επεκτείνεται.

Το 2001 πραγματοποιήθηκε η εισαγωγή της εταιρίας «ΠΛΑΣΤΙΚΑ ΜΑΚΕΔΟΝΙΑΣ Α.Ε.», στο ΧΑΑ κάνοντας αύξηση του μετοχικού κεφαλαίου της εταιρίας με απορρόφηση της εταιρείας "ΑΝΩΝΥΜΟΣ ΒΙΟΜΗΧΑΝΙΚΗ ΕΤΑΙΡΕΙΑ ΕΠΕΞΕΡΓΑΣΙΑΣ ΛΙΠΑΝΤΙΚΩΝ ΚΑΙ ΠΕΤΡΕΛΑΙΩΝ L.P.C. ΕΛΛΑΣ Α.Ε." και μετονομασία της σε "L.P.C. ΕΛΛΑΣ - ΠΛΑΣΤΙΚΑ ΜΑΚΕΔΟΝΙΑΣ Ανώνυμη Βιομηχανική Εταιρεία Πλαστικών και Επεξεργασίας Λιπαντικών και Πετρελαιοειδών". το Δεκέμβριου του ίδιου έτους, γίνεται απόσχιση του βιομηχανικού και εμπορικού κλάδου των πλαστικών και η εισφορά του στην εταιρεία "ΠΕΤΖΕΤΑΚΙΣ ΒΟΡΕΙΟΥ ΕΛΛΑΔΟΣ ΑΒΕΕ ΠΛΑΣΤΙΚΩΝ" και αλλαγή της επωνυμίας της εταιρίας σε " CYCLON Ελλάς ΑΕ.

Από το 2002 έως και σήμερα έχουν πραγματοποιηθεί: Εξαγορά εγκατάστασης υγρών καυσίμων στο Ν. Ικόνιο Περάματος από την CYCLON Ελλάς ΑΕ, ίδρυση της θυγατρική εταιρείας με την επωνυμία ARCELIA HOLDINGS LTD και της CYROM PETROTRADING CO.SRL στην οποία συμμετέχει η θυγατρική ARCELIA HOLDINGS LTD με ποσοστό 5% και η BULVARIA AUTOMOTIVE PRODUCTS LTD με ποσοστό 95%. Τέλος, ιδρύεται η εταιρεία με την επωνυμία «CYTOP ΠΕΡΙΒΑΛΛΟΝΤΙΚΕΣ ΤΕΧΝΟΛΟΓΙΕΣ ΚΑΙ ΕΦΑΡΜΟΓΕΣ ΑΝΩΝΥΜΗ ΕΜΠΟΡΙΚΗ ΕΤΑΙΡΕΙΑ» και με τον διακριτικό τίτλο «CYTOP S.A.» και μοναδικό μέτοχο την CYCLON ΕΛΛΑΣ Α.Ε.

Σήμερα, η εταιρεία έχοντας τον άνθρωπο στο επίκεντρό της, βασικός στόχος της Cyclon είναι η εδραίωση της ηγετικής της θέσης στις αγορές στις οποίες δραστηριοποιείται, μέσα από τη δημιουργία ικανοποιημένων πελατών, επενδυτών και εργαζόμενων.

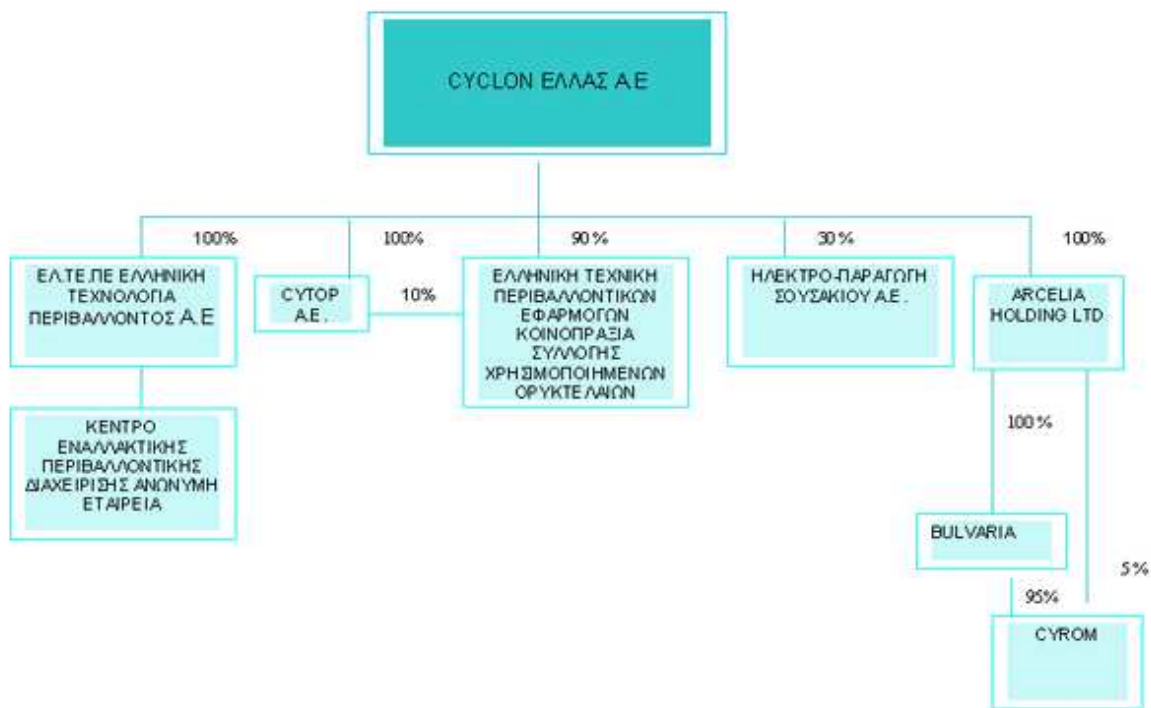

Εταιρεία: [FOLLI FOLLIE GROUP](#)

Κατηγορία στο Χρηματιστήριο Αξιών Αθηνών: Εμπόριο - [Εξειδικευμένο Λιανικό Εμπόριο](#)

**Ημ/νία Εισαγωγής:** 30/03/1998

Ο Όμιλος FOLLI FOLLIE (FF Group) σχεδιάζει, παράγει και διανέμει σε παγκόσμιο επίπεδο ιδιόκτητες μάρκες: την Folli Follie και τη βραβευμένη βρετανική εταιρεία κοσμημάτων, Links of London. Ο Όμιλος δραστηριοποιείται κατά αποκλειστικότητα στην Ελλάδα στον τομέα της ταξιδιωτικής λιανικής (travel retail) – μέσω των Hellenic Duty Free Shops (Καταστήματα Αφορολογήτων Ειδών) – και ταυτόχρονα διατηρεί μια δυναμική παρουσία στο χώρο λιανικής και χονδρικής πώλησης στην ελληνική αγορά, αλλά και στην αγορά των Βαλκανίων. Τα καταστήματα Factory Outlet, αλλά και τα Attica πολυκαταστήματα αποτελούν τα μεγαλύτερα ιδιόκτητα κανάλια διανομής και σημεία λιανικής πώλησης του Ομίλου στην Ελλάδα, ενώ μάρκες όπως Ermenegildo Zegna, Juicy Couture, Converse και Harley Davidson ανήκουν στο χαρτοφυλάκιο του Ομίλου.

Με δυναμική δομή και εντυπωσιακό χαρτοφυλάκιο ο Όμιλος FOLLI FOLLIE καλύπτει με τα προϊόντα του όλες τις ανάγκες του σύγχρονου καταναλωτή, από την παιδική ηλικία μέχρι την ενήλικη ζωή. Ο όμιλος δημιουργεί μόδα σε παγκόσμιο επίπεδο και διαθέτει εδραιωμένη παρουσία με πάνω από 700 σημεία πώλησης παγκοσμίως, ενώ παράλληλα απασχολεί περισσότερα από 5.900 άτομα ανά τον κόσμο.

### **Ιστορική Αναδρομή**

Το 1979 η εταιρεία ξεκινά τη λειτουργία της με 2 καταστήματα. Το 1998 υπογράφει σύμβαση αποκλειστικής εκμετάλλευσης αφορολογήτων και πώλησης φορολογημένων ειδών στα σημεία εξόδου από την Ελλάδα για τα επόμενα 50 χρόνια (μέχρι το 2048) σε αεροδρόμια, λιμάνια και μεθοριακούς σταθμούς. Κατά το ίδιο έτος πραγματοποιείτε η εισαγωγή της στο χρηματιστήριο κάνοντάς την τη μεγαλύτερη λιανεμπορική εταιρεία εγγεγραμμένη στο Χ.Α.. το επόμενο έτος εφαρμόζεται η απόφαση της Ε.Ε. για κατάργηση πωλήσεων αφορολόγητων προϊόντων σε επιβάτες που ταξιδεύουν εντός της Ε.Ε.. Το 2000 ιδρύεται η θυγατρική εταιρεία «ΕΛΛΗΝΙΚΕΣ ΔΙΑΝΟΜΕΣ ΑΕ» με αντικείμενο τον ανεφοδιασμό κρουαζιερόπλοιων, φεριμπότ, εμπορικών πλοίων, άλλων εταιρειών ανεφοδιασμού, στρατιωτικών βάσεων και πρεσβειών, διασφαλίζοντας τη διανομή διεθνούς φήμης προϊόντων, καθώς επίσης και τη λειτουργία καταστημάτων λιανικής στην εσωτερική αγορά. Το επόμενο έτος, βρίσκει τον όμιλο να συμμετέχει στην έναρξη λειτουργίας του Διεθνούς Αερολιμένα Αθηνών με 3 καταστήματα στις εγκαταστάσεις του.

Το 2003 η υπογραφή σύμβασης αγοράς και πώλησης πακέτου μετοχών ποσοστού 40% της Εταιρείας, μεταξύ της ΑΤΕ και των εταιρειών «FOLLI FOLLIE ABEE» και «ΓΕΡΜΑΝΟΣ ΑΒΕΕ». Επίσης τα έτη 2006-2007, προχώρησε στην εξαγορά των

εταιρειών “LINKS LONDON LTD” , της Folli Follie επιπλέον ποσοστού 25% των μετοχών, και της “ELMEC SPORT A.B.E.T.E.”.

Σήμερα, έχει πραγματοποιηθεί συγχώνευση των εταιρειών “FOLLI – FOLLIE ABEE”, “ΚΑΤΑΣΤΗΜΑΤΑ ΑΦΟΡΟΛΟΓΗΤΩΝ ΕΙΔΩΝ Α.Ε.” (ΚΑΕ Α.Ε.) και “ELMEC SPORT ABETE” με απορρόφηση από την ΚΑΤΑΣΤΗΜΑΤΑ ΑΦΟΡΟΛΟΓΗΤΩΝ ΕΙΔΩΝ Α.Ε. και έχει 90 καταστήματα σε 45 διαφορετικά σημεία.

#### **Εταιρικές Διακρίσεις**

Η εταιρεία **ΚΑΤΑΣΤΗΜΑΤΑ ΑΦΟΡΟΛΟΓΗΤΩΝ ΕΙΔΩΝ Α.Ε.** σύμφωνα με την οικονομική επιθεώρηση «European Business Magazine – 2005» κατατάσσεται στην **7η θέση των πιο κερδοφόρων επιχειρήσεων απόδοσης ιδίων κεφαλαίων** στην Ευρώπη. Έχει αναδειχθεί μία από τις 20 μεγαλύτερες εταιρείες ταξιδιωτικού λιανεμπορίου παγκοσμίως με βάση τις πωλήσεις και τρίτη μεγαλύτερη με βάση την κερδοφορία σύμφωνα με το **"The Duty Free & Travel Retail Database & Directory"** το 2007. Της έχει απονεμηθεί το **βραβείο «Εξαγωγικής Δραστηριότητας 2007»** από το EBEA το 2008. Ενώ, το 2010 Generation Research την κατέταξε στην 9η θέση με τους **"The World's Top50 Giant Operators, 2009"**.



**Εταιρεία:** Α.Γ.Ε.Τ. ΗΡΑΚΛΗΣ

**Κατηγορία στο Χρηματιστήριο Αξιών Αθηνών:**

Κατασκευές & Υλικά Κατασκευών - Οικοδομικά Υλικά & Εξαρτήματα

**Ημ/νία Εισαγωγής:** 06/06/1919

Η ΑΓΕΤ Ηρακλής ιδρύθηκε το 1911 και είναι η ηγετική εταιρεία τσιμέντου στην Ελλάδα. Η δράση της είναι προηγμένης τεχνολογίας καθώς διαθέτει ένα δίκτυο διανομής, το οποίο καλύπτει όλη την ηπειρωτική και νησιωτική Ελλάδα για χύδην (χύμα) και σακευμένο τσιμέντο. Στον κλάδο του σκυροδέματος και των αδρανών υλικών η ΑΓΕΤ Ηρακλής ίδρυσε τη θυγατρική εταιρεία Lafarge Beton ABEE.

Η ΑΓΕΤ Ηρακλής αποτελεί μέρος του ομίλου Lafarge, ο οποίος κατέχει την πλειοψηφία των μετοχών της, θέλοντας έτσι να εισέλθει στην ελληνική αγορά τσιμέντου το 2001. Η Lafarge, μια αρχικά οικογενειακή επιχείρηση που εξελίχθηκε στη μεγαλύτερη τσιμεντοβιομηχανία της Γαλλίας, έχει εδραιωμένη παρουσία στην ελληνική αγορά τσιμέντου, σκυροδέματος και αδρανών υλικών.

Ο Auguste Pavin de Lafarge, ιδρυτής της εταιρείας, Lafarge, ξεκίνησε τις επιχειρηματικές του δραστηριότητες το 1833 στη Γαλλία. Η εταιρεία παραγωγής ασβέστου μέχρι τα τέλη της δεκαετίας του 1930, και μετά από πολλές εξαγορές εταιρειών ασβέστου και τσιμέντου σε όλη τη χώρα, κατάφερε να ξεπεράσει τις προσδοκίες του ιδρυτή της. Η εταιρεία το 1864, ως προμηθευτής ασβέστου για την κατασκευή της Διώρυγα του Σουέζ, καταφέρνει να επεκταθεί και στην παγκόσμια αγορά.

Η διεθνής επέκταση συνεχίστηκε και στις αρχές του 20<sup>ου</sup> αιώνα, με την έναρξη επιχειρηματικών δραστηριοτήτων στη Βόρειο Αφρική, τη Μ. Βρετανία, τη Βραζιλία και τον Καναδά.

Το 1981 Η Lafarge εξαγόρασε την εταιρεία General Portland Inc., τοποθετώντας την σε μία από τις μεγαλύτερες τσιμεντοβιομηχανίες στη Βόρειο Αμερική. Δεν σταμάτησε όμως εκεί, συνέχισε να επεκτείνεται διεθνώς με την εξαγορά της εταιρείας Blue Circle Industries το 2001 και με διάφορες εξαγορές στη λεκάνη της Μεσογείου, στην Ανατολική Ευρώπη, στη Μέση Ανατολή και την Ασία.

Ο κλάδος αδρανών και σκυροδέματος που λειτουργεί πλέον σε 29 χώρες έκανε ένα σημαντικό άλμα το 1997, με την εξαγορά της Redland plc, μίας από τις μεγαλύτερες εταιρείες παραγωγής αδρανών και σκυροδέματος εκείνη την εποχή.

Η Lafarge εισήλθε για πρώτη φορά στην αγορά των προϊόντων γύψου το 1931 και σήμερα, είναι η τρίτη μεγαλύτερη εταιρεία κατασκευής γυψοσανίδων στον κόσμο, με παρουσία σε 28 χώρες.

Το Φεβρουάριο του 2007, η εταιρεία πώλησε τον κλάδο υλικών στέγασης τον οποίο είχε αποκτήσει με την εξαγορά της εταιρείας Redland plc.

### **Εταιρική διακυβέρνηση**

Η ΑΓΕΤ Ηρακλής λειτουργεί με υψηλά πρότυπα εταιρικής διακυβέρνησης. Η οργανωτική δομή της περιλαμβάνει το Διοικητικό Συμβούλιο, με 8 μέλη, από τα οποία μόνο ο Διευθύνων Σύμβουλος είναι εκτελεστικό μέλος. Στο Διοικητικό Συμβούλιο αναφέρεται η Επιτροπή Ελέγχου, την οποία απαρτίζουν τρία μη εκτελεστικά μέλη, δύο εκ των οποίων είναι ανεξάρτητα. Το Διοικητικό Συμβούλιο επιδιώκει την ενίσχυση της μακροχρόνιας οικονομικής αξίας της εταιρείας και την προάσπιση του γενικότερου εταιρικού συμφέροντος και είναι αρμόδιο μεταξύ άλλων για την καθιέρωση και εφαρμογή των αρχών της εταιρικής διακυβέρνησης.

Υπεύθυνος για τη διοίκηση της ΑΓΕΤ Ηρακλής είναι ο Διευθύνων Σύμβουλος. Αυτός έχει τη συνολική ευθύνη για τη λειτουργική διαχείριση και την απόδοση της εταιρείας, μέσα στο πλαίσιο της ανάθεσης καθηκόντων του από το Διοικητικό Συμβούλιο και των αρμοδιοτήτων βάσει του νόμου.

Ο Διευθύνων Σύμβουλος προΐσταται επταμελούς Εκτελεστικής Επιτροπής, η οποία αποτελείται από τους Γενικούς Διευθυντές της εταιρείας. Η Εκτελεστική Επιτροπή συμβάλλει στην αποτελεσματική διοίκηση και διαχείριση της λειτουργίας της ΑΓΕΤ Ηρακλής.

### **Κώδικας Επαγγελματικής Δεοντολογίας**

Ο Όμιλος Lafarge έχει μακροχρόνια δέσμευση στη δεοντολογία και την εταιρική διακυβέρνηση. Οι Αρχές Δράσης της Lafarge, "Lafarge Way" πρωτοδημοσιεύθηκαν το 1977 και βασίζονται σε κοινές αξίες θάρρους, ακεραιότητας, δέσμευσης και

ενδιαφέροντος για τους άλλους και εμφανές ενδιαφέροντος για το συμφέρον του Ομίλου. Ο Κώδικας Επαγγελματικής Δεοντολογίας αποτελεί ουσιαστικό μέρος του "Lafarge Way". Για πρώτη φορά συντάχθηκε και διανεμήθηκε στους εργαζόμενους της ΑΓΕΤ Ηρακλής το 2005. Σύμφωνα με αυτόν, κάθε εργαζόμενος πρέπει να ενθαρρύνεται και να έχει τη δυνατότητα να ενεργεί σύμφωνα με τον Κώδικα.

Η μετοχή της ΑΓΕΤ Ηρακλής είναι εισηγμένη στο Χρηματιστήριο Αθηνών στην κατηγορία Χαμηλής Διασποράς και Ειδικών Χαρακτηριστικών και όλες οι μετοχές είναι κοινές ονομαστικές και έχουν δικαίωμα ψήφου.

#### Μετοχική σύνθεση (31/12/2010)

Lafarge (άμεσα) 88,99%

Θεσμικοί (Ελλάδα) 1,5%

Θεσμικοί (Λοιπές Χώρες) 5,4%

Ιδιώτες 3.9%



**Εταιρεία:** [ΒΑΛΚΑΝ ΑΝΑΠΤΥΞΙΑΚΗ ΑΚΙΝΗΤΩΝ Α.Ε.](#)

**Κατηγορία στο Χρηματιστήριο Αξιών Αθηνών:** Ακίνητη Περιουσία - Συμμετοχές & Ανάπτυξη Ακίνητης Περιουσίας

**Ημ/νία Εισαγωγής:** 10/01/1990

Ο όμιλος ΜΗΧΑΝΙΚΗ ΑΕ είναι από τους μεγαλύτερους στην ελληνική αγορά με δραστηριότητες που καλύπτουν ένα ευρύ φάσμα κατασκευών δημόσιων και ιδιωτικών έργων και διαθέτουν σημαντική παρουσία στους κλάδους της ενέργειας, των ακινήτων και των εκμεταλλεύσεων καθώς και της ενέργειας. Ο όμιλος επίσης αριθμεί πάνω από 1000 άτομα στο ανθρώπινο δυναμικό του.

Η μητρική εταιρεία ΜΗΧΑΝΙΚΗ Α.Ε. ιδρύθηκε το 1974 από τον Πρόδρομο Εμφιετζόγλου και κατά την πολύχρονη λειτουργία της έχει να επιδείξει μια σειρά έργων υποδομής που διακρίνονται τόσο για την εισαγωγή σημαντικών καινοτομιών, όσο και για την ενίσχυση της βαρύτητας του ελληνικού κατασκευαστικού κλάδου διεθνώς και εφαρμόζει σύστημα ποιότητας πιστοποιημένο κατά EN ISO 9001:2000 από την γερμανική Dekra ITS..

Από το 1990 οι μετοχές της εταιρείας διαπραγματεύονται στο χρηματιστήριο (Reuters: MICr.AT) με μεγάλη διασπορά.

Μέλη του Ομίλου είναι οι εταιρείες:



- ΜΗΧΑΝΙΚΗ ΑΕ
- ΘΟΛΟΣ ΑΕ
- ΜΗΧΑΝΙΚΗ ΟΥΚΡΑΝΙΑ
- ΜΗΧΑΝΙΚΗ ΒΟΥΛΓΑΡΙΑ
- ΜΗΧΑΝΙΚΗ ΡΩΣΙΑ
- ΜΗΧΑΝΙΚΗ ΑΙΓΥΠΤΟΣ
- ΜΗΧΑΝΙΚΗ ΛΕΥΚΟΡΩΣΙΑ
- ΒΑΛΚΑΝ ΕΞΠΟΡΤ ΑΕ (Reuters:BALr.AT)
- ΜΑΡΜΑΡΑ ΚΑΒΑΛΑΣ ΑΕ
- ΕΛΛΗΝΙΚΑ ΣΩΛΗΝΟΥΡΓΕΙΑ ΑΕ

### **Αποτελέσματα Περιόδου 01.01.07 - 31.12.07**

Σε επίπεδο Ομίλου:

- Ο ενοποιημένος κύκλος εργασιών κατά το 2007 διαμορφώθηκε σε €226,14εκατ. έναντι €166,71εκατ. κατά το 2006 αυξημένος κατά 35,65%.
- Τα κέρδη προ φόρων ανήλθαν σε €71,62εκατ. έναντι €33,84εκατ. το αντίστοιχο περυσινό διάστημα εμφανίζοντας αύξηση της τάξης του 111,62%.
- Τα ενοποιημένα κέρδη προ φόρων, τόκων και αποσβέσεων (EBITDA) ανήλθαν σε €78,81εκατ. έναντι €38,23εκατ. το 2006, παρουσιάζοντας αύξηση κατά 106,11%.
- Τα ενοποιημένα καθαρά κέρδη, μετά από φόρους, αμοιβές ΔΣ, και διαφορές φορολογικού ελέγχου σημείωσαν αύξηση 106,24% και ανήλθαν σε 53,51 εκατ. ευρώ, έναντι 25,95 εκατ. ευρώ το 2006.
- Τα ενοποιημένα καθαρά κέρδη, μετά από φόρους, αμοιβές ΔΣ, και διαφορές φορολογικού ελέγχου, και μετά την αφαίρεση δικαιωμάτων μειοψηφίας, σημείωσαν αύξηση 86,34% και ανήλθαν σε €47,12εκατ. έναντι €25,29εκατ. το 2006.

Σε επίπεδο μητρικής εταιρίας, η Μηχανική Α.Ε. σημείωσε:

- Κύκλο Εργασιών ύψους €145,62εκατ. έναντι €66,07εκατ., σημειώνοντας σημαντική αύξηση κατά 120,40%.
- Τα κέρδη προ φόρων ανήλθαν σε €31,03εκατ. έναντι €11,79εκατ. το αντίστοιχο περυσινό διάστημα, εμφανίζοντας αύξηση της τάξης του 163,11%.
- Τα κέρδη προ φόρων, τόκων και αποσβέσεων (EBITDA) ανήλθαν σε €24,29εκατ. έναντι €11,26εκατ. το 2006, παρουσιάζοντας αύξηση κατά 115,60%.
- Τα καθαρά κέρδη, μετά από φόρους, αμοιβές ΔΣ, και διαφορές φορολογικού ελέγχου, σημείωσαν αύξηση 189,71% και ανήλθαν σε €24,77εκατ. έναντι €8,55εκατ. το 2006.

Το στίγμα της ποιότητας και του μεγέθους των έργων που έχει αναλάβει η εταιρεία είναι αποτυπωμένο σε μερικά από τα μεγαλύτερα έργα υποδομής εντός και εκτός Ελλάδος καθώς και σε σημαντικά οικοδομικά, ενεργειακά και Ολυμπιακά έργα όπως:

- Το Ολυμπιακό Χωριό
- Το Εμπορικό και Ψυχαγωγικό Κέντρο Mediterranean Cosmos στην Πυλαία Θεσσαλονίκης
- Το Ολυμπιακό Κέντρο Γραπτού Τύπου
- Οι Ολυμπιακές Εγκαταστάσεις του Ελληνικού
- Οι κυκλοφοριακές ρυθμίσεις γύρω από το ΟΑΚΑ

- Το Ηλιακό Χωριό στην Αττική
- Το νοσοκομείο Παπαγεωργίου στη Θεσσαλονίκη
- Το καζίνο της Ρόδου
- Το υπόγειο γκαράζ της Πλατείας Κοτζιά
- Ο ανισόπεδος κόμβος Μετσόβου και οι γέφυρες Μεσοβουνίου και Κρυσταλλοπηγής της Εγνατίας Οδού.
- Η νέα διπλή σιδηροδρομική γραμμή Ελευσίνας-Κορίνθου
- Τα λιμάνια Αλεξανδρούπολης και Καβάλας
- Η καθαίρεση λόφου στο Διεθνή Αερολιμένα Αθηνών, στα Σπάτα
- Ο Υδροηλεκτρικός Σταθμός στα Θεοδώριανα Άρτας
- Τα συγκροτήματα οικιστικών και εμπορικών κτιρίων στην Οδησό και τη Μαριούπολη Ουκρανίας.
- Τα οικιστικά και εμπορικά συγκροτήματα που βρίσκονται σε στάδιο εξέλιξης στις περιοχές Χίμκι, Ταγκάνκα και Μπετόνκα της Ρωσίας.



Εταιρεία: [ΒΙΟΧΑΛΚΟ Ε.Β. ΧΑΛΚΟΥ ΚΑΙ ΑΛΟΥΜΙΝΙΟΥ Α.Ε.](#)

Κατηγορία στο Χρηματιστήριο Αξιών Αθηνών:

[Βιομηχανικά Προϊόντα & Υπηρεσίες - Διαφοροποιημένες Βιομηχανίες](#)

Ημ/νία Εισαγωγής: 11/12/1947

Η **Βιοχάλκο Α.Ε.** είναι ελληνική βαριά βιομηχανία που δραστηριοποιείται στους χώρους του χαλκού, του αλουμινίου, το χαλύβδου και των καλωδίων.

Ο όμιλος ιδρύθηκε το 1937 και αποτελείται από 80 περίπου θυγατρικές. Ο πρόεδρος [Νικόλαος Στασινόπουλος](#) είναι ένας από τους πλουσιότερους επιχειρηματίες της Ελλάδας. Το μέγεθος του ομίλου γίνεται εμφανές από το γεγονός ότι συνεισφέρει το 7 τις εκατό των εξαγωγών της χώρας. Ο κύκλος εργασιών του ομίλου για το 2009 κυμάνθηκε στα €2.3δισ, ενώ σημείωσε ζημιές €261.2εκατ. Εισήχθηκε στο [Χρηματιστήριο Αθηνών](#) το 1947 και η μετοχή της περιλαμβάνεται στο δείκτη [FTSE/Athex 20](#), ενώ 7 θυγατρικές του ομίλου είναι κι αυτές εισηγμένες στο ΧΑΑ: οι Σιδενόρ, Ετέμ, Ελβάλ, Ελληνικά Καλώδια, Χαλκόρ, Σίδμα και Σωληνοργία Κορίνθου.

Ο όμιλος Βιοχάλκο έχει σημαντικές επενδύσεις στη Ρουμανία, τη Βουλγαρία και το Ηνωμένο Βασίλειο, ενώ η θυγατρική Σιδενόρ σύναψε το 2008 συμφωνία συνεργασίας με την αμερικάνικη Nucor. Παράλληλα ο όμιλος έχει δηλώσει τις προθέσεις του για επέκταση στη Ρωσία και τη Σερβία.

Τέλος αξίζει να σημειωθεί ότι ο όμιλος έχει στην κατοχή του μεγάλο αριθμό ακινήτων στην Ελλάδα και τα Βαλκάνια, σε βαθμό που εικάζεται η δημιουργία χωριστής εταιρίας ανάπτυξης ακινήτων.



**Εταιρεία:** [ΙΑΣΩ Α.Ε.](#)

**Κατηγορία στο Χρηματιστήριο Αξιών Αθηνών:** [Υγεία](#)  
[- Ιατρικές Υπηρεσίες](#)

**Ημ/νία Εισαγωγής:** 09/06/2000

Το Μάιο του 1996 ξεκινά τη λειτουργία της η Κλινική ΙΑΣΩ σε ένα υπερσύγχρονο κτιριακό συγκρότημα. Αξιοσημείωτο είναι το γεγονός ότι σε διάστημα μόλις επτά μηνών το ΙΑΣΩ κατέλαβε τη δεύτερη θέση σε πωλήσεις μεταξύ των ιδιωτικών μαιευτικών κλινικών, με ποσοστό 23,4%. Έκτοτε διατηρεί σταθερά την πρώτη θέση. Κατά την πρώτη ζετία τίθενται σε λειτουργία 7 νοσηλευτικές μονάδες 283 κλινών, υπερσύγχρονες αίθουσες τοκετού, 8 χειρουργικές αίθουσες εξοπλισμένες με σύστημα transfer ασθενών, τμήματα ενδοσκοπικής χειρουργικής και λαπαροσκοπήσεων, μονάδα εντατικής θεραπείας ενηλίκων, μονάδα εντατικής νοσηλείας νεογνών, εργαστήρια, καθώς και ένα από τα καλύτερα διαγνωστικά κέντρα στην Ευρώπη.

Το 1999, το ΙΑΣΩ αποκτά τον έλεγχο του μαιευτηρίου «ΗΡΑ», το οποίο διαθέτει άδεια λειτουργίας Γενικής Κλινικής. Η εξαγορά αυτή επιτρέπει στο ΙΑΣΩ να διευρύνει τις δραστηριότητές του και να προσφέρει επιπλέον υπηρεσίες υγείας στους ασθενείς.

Το 2000 η ΙΑΣΩ Α.Ε., κατόπιν εγκρίσεως από το Δ.Σ. του Χ.Α. στις 25-05-2000, εισάγεται στην Κύρια Αγορά του Χρηματιστηρίου Αθηνών, με έναρξη διαπραγμάτευσης των μετοχών της στις 09-06-2000. Η Εταιρία συμπεριλαμβάνεται στο δείκτη FTSE ASE 40, στον οποίο συμμετέχουν επιλεκτικά εισηγμένες εταιρίες που πληρούν αυστηρά κριτήρια σε σχέση με τα χρηματιστηριακά τους μεγέθη και τη γενικότερη πορεία τους στην αγορά.

Τα 2 επόμενα έτη ιδρύονται οι θυγατρικές εταιρίες: «ΙΑΣΩ ΝΟΤΙΩΝ ΠΡΟΑΣΤΙΩΝ ΓΕΝΙΚΗ ΚΛΙΝΙΚΗ ΙΔΙΩΤΙΚΟ ΜΑΙΕΥΤΗΡΙΟ ΑΝΩΝΥΜΗ ΕΤΑΙΡΙΑ», «ΣΥΓΧΡΟΝΟ ΠΟΛΥΔΥΝΑΜΟ ΚΕΝΤΡΟ ΑΠΟΘΕΡΑΠΕΙΑΣ - ΑΠΟΚΑΤΑΣΤΑΣΗΣ ΑΝΩΝΥΜΗ ΕΤΑΙΡΙΑ», «ΙΑΣΩ ΠΑΙΔΙΑΤΡΙΚΗ Α.Ε.» και «ΙΑΣΩ SERVICES Α.Ε.»

Το 2002 η Τακτική Γενική Συνέλευση των Μετόχων της Εταιρίας αποφάσισε τη διανομή πρόσθετου μερίσματος 0,52€ανά μετοχή. Η συνολική απόδοση στους μετόχους ανέρχεται σε περίπου 10%, με αποτέλεσμα το ΙΑΣΩ να συγκαταλέγεται στις εταιρίες με τις υψηλότερες αποδόσεις διεθνώς. Το Νοέμβριο υπογράφεται μεταξύ της ΙΑΣΩ Α.Ε. και Ιατρών της περιοχής Θεσσαλίας μνημόνιο συνεργασίας με σκοπό την ίδρυση, ανέγερση και λειτουργία Γενικής και Μαιευτικής Κλινικής. Γι' αυτό το λόγο συστήνεται η ΙΑΣΩ ΘΕΣΣΑΛΙΑΣ Α.Ε. η οποία θα εδρεύει στην νεοαποκτηθείσα έκταση 50 στρεμμάτων στη Θεσσαλία.

Το 2003 πραγματοποιούνται τα εγκαίνια της κλινικής ΙΑΣΩ General, η οποία και ξεκινά τη λειτουργία των νοσηλευτικών της τμημάτων και μονάδων. Στην κλινική εφαρμόζονται πρωτοποριακές ιατρικές μέθοδοι, όπως π.χ. χειρουργική αντιμετώπιση της

καρδιακής ανεπάρκειας με τη χρήση μηχανικής καρδιάς. Επίσης, συστήνεται και λειτουργεί η Επιτροπή Ηθικής & Δεοντολογίας, η οποία είναι η πρώτη στη χώρα μας υπό τέτοια σύσταση και με τις συγκεκριμένες αρμοδιότητες.

Στην κλινική ΙΑΣΩ ολοκληρώνονται οι επεκτάσεις και η αναβάθμιση του εξοπλισμού των τμημάτων και των χειρουργικών μονάδων και ολοκληρώνεται το σύστημα κοστολόγησης των υπηρεσιών με τη μεθοδολογία Activity Based Costing.

Το 2004 το ΙΑΣΩ, το μοναδικό ιδιωτικό θεραπευτήριο που επελέγη ως Επίσημος Αδειούχος Υπηρεσιών Υγείας και Φιλοξενίας, στηρίζει ενεργά την εθνική προσπάθεια για την επιτυχία των Ολυμπιακών Αγώνων. Στα πλαίσια της κοινωνικής πολιτικής του ΙΑΣΩ συνάπτεται συνεργασία με το Υπουργείο Υγείας και Πρόνοιας για τη νοσηλεία νεογνών στη Μονάδα Εντατικής Νοσηλείας της κλινικής, με ειδικές τιμές που καλύπτονται από τα ασφαλιστικά ταμεία.

Ολοκληρώνεται η επέκταση των νέων κτιριακών εγκαταστάσεων και του χώρου στάθμευσης της κλινικής ΙΑΣΩ General όπου θα στεγασθούν τα διαγνωστικά εργαστήρια, τα εξωτερικά ιατρεία, η μονάδα τεχνητού νεφρού και η Παιδιατρική - Παιδοχειρουργική Κλινική ΙΑΣΩ, δυναμικότητας 65 κλινών. Το ίδιο έτος επίσης, υπογράφεται σύμβαση με την Εθνική Τράπεζα της Ελλάδος για τη δημιουργία ειδικής πιστωτικής κάρτας ΙΑΣΩ με μοναδικά προνόμια για τους κατόχους της.

Το 2005 η εταιρεία "ΙΑΣΩ Services A.E" μετονομάζεται σε "Medstem Services A.E". Στις δραστηριότητές της συγκαταλέγεται, η εκμετάλευση των καταστημάτων που λειτουργούν στις κλινικές του ομίλου καθώς και η λειτουργία της τράπεζας ομφαλοπλακουντιακού αίματος με την εμπορική επωνυμία "Cryobanks International Services Athens". Η Cryobanks αποτελεί την επιστημονικά και τεχνολογικά αρτιότερα εξοπλισμένη μονάδα συλλογής επεξεργασίας, φύλαξης και κρυοσυντήρησης βλαστοκυττάρων και μοσχευμάτων στα εργαστήριά της. Λειτουργεί σύμφωνα με τις οδηγίες και τον έλεγχο μίας από τις μεγαλύτερες τράπεζες των Η.Π.Α., η οποία είναι πιστοποιημένη από το AABB (American Association of Blood Banks) και τα FDA (Food and Drugs Administration). Επιπλέον η Medstem Services σε συνεργασία με την Εθνική Τράπεζα, κυκλοφορεί μια νέα πιστωτική κάρτα visa, την My Club Card, με πολλά προνόμια για τους κατόχους της. Επίσης, πραγματοποιείται έκτακτη Γ.Σ. του ΙΑΣΩ Θεσσαλίας για αύξηση του μετοχικού κεφαλαίου και ξεκινούν οι εργασίες για την ανέγερση της κλινικής.

Το 2006 τα κεντρικά εργαστήρια του ΙΑΣΩ πιστοποιούνται σύμφωνα με το διεθνές Πρότυπο Σύστημα Διαχείρισης Ποιότητας ISO 9001 από τον διεθνώς αναγνωρισμένο οργανισμό πιστοποίησης TUV HELLAS.

Το 2007 ο όμιλος ΙΑΣΩ προχώρησε σε επενδύσεις ύψους 6 εκατ.€ για τον εξοπλισμό των κλινικών ΙΑΣΩ και ΙΑΣΩ General. Η τράπεζα βλαστοκυττάρων Cryobanks International Services Athens, έλαβε διαπίστευση από την AABB (American Association of Blood Banks), και αποτελεί τη μοναδική τράπεζα φύλαξης βλαστοκυττάρων στην Ευρώπη.

Το τμήμα Κυτταρομετρίας Ροής (Flow Cytometry) που δραστηριοποιείται στον έλεγχο των βιολογικών δειγμάτων βλαστοκυττάρων, έλαβε πιστοποίηση, σύμφωνα με το Διεθνές Πρότυπο Διαχείρισης Ποιότητας ISO 9001:2000 (TUV HELLAS) και διαπίστευση από τον διεθνή Οργανισμό UK NEQAS (United Kingdom National External Quality Assessment Schemes for Leucocyte Immunophenotyping), η οποία κατατάσσει το Τμήμα ανάμεσα στα πέντε καλύτερα πιστοποιημένα εργαστήρια ανά τον κόσμο.

Η ΙΑΣΩ ΘΕΣΣΑΛΙΑΣ Α.Ε. επεκτάθηκε αγοράζοντας στη Λάρισα οικόπεδο 10,723 τ.μ., εντός του οποίου ανεγείρεται η νέα γενική και μαιευτική κλινική του Ομίλου. Εντός του Μαρτίου ολοκληρώθηκε, η 4η Αύξηση του Μετοχικού Κεφαλαίου η οποία είχε αποφασισθεί με την από 25/11/2006 απόφαση της Έκτακτης Γενικής Συνέλευσης των μετόχων της εταιρείας, και προέβλεπε την αύξηση του Μετοχικού κεφαλαίου της εταιρείας κατά 3.274.800,00€ με μετρητά, με την έκδοση 327.480 νέων κοινών ονομαστικών μετοχών ονομαστικής αξίας 10,00€η κάθε μια και τιμή διάθεσης 15,00€ ανά μετοχή, από την οποία προέκυψε αποθεματικό από έκδοση μετοχών υπέρ το άρτιον 1.637.400€. Μετά την αύξηση του μετοχικού κεφαλαίου, το σύνολο των ιδίων κεφαλαίων της εταιρείας στις 31/12/2007 διαμορφώθηκε σε 12,57 εκατ. €έναντι 7,86 εκατ.€στις 31/12/2006, παρουσιάζοντας αύξηση της τάξεως του 60%.

Το 2008 επενδύθηκαν κεφάλαια συνολικής αξίας 33,8 εκατ. €σε νέο εξοπλισμό και βελτίωση των κτιριακών εγκαταστάσεων σε ήδη λειτουργούσες μονάδες αλλά και σε νέες όπως στο Ιασώ Παίδων και στο Ιασώ Θεσσαλίας.

Το 2009 το ΙΑΣΩ προέβη σε συνολικές επενδύσεις ύψους 9,82 εκατ.€, όπως το νέο υπερσύγχρονο συγκρότημα των ψηφιακών χειρουργείων, οι δύο Ψηφιακοί Μαστογράφοι, ο Αξονικός Τομογράφος, ο Μαγνητικός Τομογράφος (που λειτούργησε το 2010) και η νέα γ-Camera.

Σε συνεργασία με την Εθνική Ασφαλιστική το ΙΑΣΩ προχώρησε σε ένα νέο ασφαλιστικό πρόγραμμα, με την επωνυμία «ΣΤΟΡΓΗ ΓΙΑ ΜΙΑ ΖΩΗ», με το οποίο προσφέρεται σε κάθε παιδί ασφαλιστική κάλυψη υγείας στην ΙΑΣΩ Παίδων.

Στο ΙΑΣΩ General ολοκληρώθηκε η επένδυση κεφαλαίων για ιατρικό εξοπλισμό σε Ψηφιακό Μαστογράφο, Αξονικό Τομογράφο 64 τομών, Τραπέζι Στερεοτακτικής Βιοψίας και γ-Camera (που λειτούργησε το 2010).

Στις αρχές του τρέχοντος έτους ξεκίνησε η λειτουργία της νέας υπερσύγχρονης Γενικής, Μαιευτικής και Γυναικολογικής Κλινικής ΙΑΣΩ Θεσσαλίας, δυναμικότητας 213 κλινών.



**Εταιρεία:** [ΠΗΓΑΣΟΣ ΕΚΔΟΤΙΚΗ Α.Ε.](#)

**Κατηγορία στο Χρηματιστήριο Αξιών Αθηνών:** Μέσα Ενημέρωσης - [Εκδόσεις](#)

**Ημ/νία Εισαγωγής:** 27/03/2000

Κατά τη δεκαετία του '80 Ιδρύονται οι εταιρίες "ΕΚΔΟΣΕΙΣ ΕΘΝΟΣ Α.Ε." και "ΠΗΓΑΣΟΣ ΕΚΤΥΠΩΤΙΚΗ & ΕΚΔΟΤΙΚΗ Α.Ε.", ενώ εκδίδονται το "ΕΘΝΟΣ", το "ΕΘΝΟΣ της ΚΥΡΙΑΚΗΣ", οι "ΕΙΚΟΝΕΣ" και το "ΙΔΑΝΙΚΟ ΣΠΙΤΙ". Επίσης ιδρύεται ο τηλεοπτικός σταθμός "MEGA CHANNEL", από την Εταιρία "ΤΗΛΕΤΥΠΟΣ Α.Ε." στην οποία η "ΠΗΓΑΣΟΣ ΕΚΔΟΤΙΚΗ & ΕΚΤΥΠΩΤΙΚΗ Α.Ε." μετείχε ως συνιδρυτής με το κατά νόμο μέγιστο επιτρεπόμενο ποσοστό του 20%.

Κατά την πρώτη 5ετία του '90, εκδίδονται το "ΕΘΝΟΣΠΟΡ", το "TV ΖΑΠΙΝΓΚ", ο "ΟΔΗΓΟΣ ΓΙΑ ΤΟ ΣΠΙΤΙ", το "ΕΘΝΟΣ TV", το "ΣΙΝΕΜΑ", και το "ΜΕΝΟΥ και άλλα". Κατά την ίδια περίοδο, εξαγοράζεται η "ΗΜΕΡΗΣΙΑ", συγχωνεύονται οι "ΠΗΓΑΣΟΣ ΕΚΤΥΠΩΤΙΚΗ & ΕΚΔΟΤΙΚΗ Α.Ε." και "ΕΚΔΟΣΕΙΣ ΕΘΝΟΣ Α.Ε." και αποκτάται η συμμετοχή σε ποσοστό 51% στη "Ν. ΛΙΑΠΗΣ ΒΙΒΛΙΟΔΕΤΙΚΗ Α.Ε."

Από το 1996 έως και το 1999, εξαγοράζεται το 50% της εταιρίας "ΠΕΡΙΟΔΙΚΑ HACHETTE RIZZOLI Ε.Π.Ε.", το 91% της εταιρίας "ΑΝΩΣΗ Α.Ε. Μουσικών Εκδηλώσεων και Παραγωγών", το 33,33% της εταιρίας "ΕΚΔΟΤΙΚΗ ΒΟΡΕΙΟΥ ΕΛΛΑΔΟΣ Α.Ε.", ιδρύεται η εταιρία "ΠΗΓΑΣΟΣ ΥΠΗΡΕΣΙΕΣ ΤΗΛΕΧΟΠΛΗΡΟΦΟΡΗΣΗΣ Α.Ε. - LEXITEL", η "ΕΥΡΩΠΗ Πρακτορείο Διανομής Τύπου Α.Ε." και αποκτάται (μέσω της θυγατρικής της Ημερησία Α.Ε.Ε.) το σύνολο των μετοχών της "ORAPRESS Α.Β.Ε.Ε.Ε." Επίσης, μετά την ολοκλήρωση των σχετικών διαπραγματεύσεων, η γερμανική "Hubert Burda Media" και η ιταλική "RCS Group (Rizzoli Corriere Della Sera)" αποκτούν από κοινού μέσω της θυγατρικής εταιρίας αυτών με την επωνυμία "Burda RCS International Holding GmbH" το 20% της "ΠΗΓΑΣΟΣ ΕΚΔΟΤΙΚΗ ΚΑΙ ΕΚΤΥΠΩΤΙΚΗ Α.Ε."

Η Εταιρία στις αρχές του 2000 εισέρχεται στην Κύρια Αγορά του Χρηματιστηρίου Αξιών Αθηνών, ενώ ιδρύονται και οι εταιρίες "3NSOLD ΑΝΩΝΥΜΗ ΤΕΧΝΟΛΟΓΙΚΗ ΕΤΑΙΡΙΑ", "ΠΗΓΑΣΟΣ INTERACTIVE ΑΝΩΝΥΜΗ ΤΕΧΝΟΛΟΓΙΚΗ ΕΤΑΙΡΙΑ ΑΝΑΠΤΥΞΗΣ ΚΑΙ ΠΑΡΟΧΗΣ ΠΡΟΪΟΝΤΩΝ & ΥΠΗΡΕΣΙΩΝ ΣΤΟ ΔΙΑΔΙΚΤΥΟ", και "PEGASUS HOLDING USA CORP". Επίσης, η Εταιρεία αποκτά συμμετοχή 30% στη εταιρία "ΕΚΤΥΠΩΣΕΙΣ IRIS Α.Ε.Β.Ε.", θυγατρική εταιρεία της "ΔΗΜΟΣΙΟΓΡΑΦΙΚΟΣ ΟΡΓΑΝΙΣΜΟΣ ΛΑΜΠΡΑΚΗ Α.Ε.". Τέλος, στη χρήση 2000 η Εταιρεία αποσχίει (σύμφωνα με τις διατάξεις του Ν. 2166/1993) τον εκτυπωτικό της κλάδο, ο οποίος εισφέρεται στην "ORAPRESS ΑΝΩΝΥΜΗ ΒΙΟΜΗΧΑΝΙΚΗ ΕΚΤΥΠΩΤΙΚΗ ΚΑΙ ΕΜΠΟΡΙΚΗ ΕΤΑΙΡΙΑ" και μετά από αυτό, αποκτά ποσοστό 77,13% της συγκεκριμένης εταιρείας.

Τον Ιούνιο του 2001 η εταιρία συμμετείχε στην Αύξηση Μετοχικού Κεφαλαίου (Μ.Κ.) της εταιρίας "ΑΝΩΝΥΜΗ ΕΤΑΙΡΙΑ ΜΟΥΣΙΚΩΝ ΕΚΔΗΛΩΣΕΩΝ ΚΑΙ ΠΑΡΑΓΩΓΩΝ ΑΝΩΣΗ Α.Ε." διαμορφώνοντας έτσι το ποσοστό συμμετοχής της σε 96,66%. Επίσης, η Εταιρεία απέκτησε σταδιακά από τον Ιούλιο έως τον Σεπτέμβριο του 2001 ποσοστό συμμετοχής 51% στο Μ.Κ. της Εταιρίας υπό την επωνυμία "ICON COMPUTER GRAPHICS L.T.D.", η οποία εδρεύει στο Ηνωμένο Βασίλειο και δραστηριοποιείται στο χώρο της ανάπτυξης προϊόντων και παροχής υπηρεσιών πληροφορικής.

Στις αρχές του 2002 ιδρύεται η εταιρία "SPORT (ΣΠΟΡ) PLUS (ΠΛΑΣ) ΑΝΩΝΥΜΗ ΕΚΔΟΤΙΚΗ ΕΤΑΙΡΙΑ", η οποία προχωράει στην έκδοση της αθλητικής εφημερίδας "GOAL NEWS" στο Μ.Κ. της οποίας η "ΠΗΓΑΣΟΣ ΕΚΔΟΤΙΚΗ ΚΑΙ ΕΚΤΥΠΩΤΙΚΗ Α.Ε." συμμετέχει με ποσοστό 90% ενώ παράλληλα ιδρύεται η εταιρία "NARAD (NARANT) ΑΝΩΝΥΜΗ ΕΤΑΙΡΙΑ ΥΠΑΙΘΡΙΩΝ ΔΙΑΦΗΜΙΣΕΩΝ" στο Μ.Κ. της οποίας η "ΠΗΓΑΣΟΣ ΕΚΔΟΤΙΚΗ ΚΑΙ ΕΚΤΥΠΩΤΙΚΗ Α.Ε." συμμετέχει με ποσοστό 50%. Στις αρχές του ίδιου έτους επανεκδίδεται το ιστορικό περιοδικό "ΕΙΚΟΝΕΣ" ως ένθετο στο φύλλο του Σαββάτου και το γυναικείο περιοδικό "ΘΕΛΩ" ως ένθετο στο φύλλο της Πέμπτης της εφημερίδας "ΕΘΝΟΣ".

Εντός του 2003, ολοκληρώθηκε η συγχώνευση δι' εξαγοράς της "ORAPRESS ΑΝΩΝΥΜΗ ΒΙΟΜΗΧΑΝΙΚΗ ΕΚΤΥΠΩΤΙΚΗ ΚΑΙ ΕΜΠΟΡΙΚΗ ΕΤΑΙΡΙΑ" από την εταιρία "ΕΚΤΥΠΩΣΕΙΣ IRIS Α.Ε.Β.Ε.". Παράλληλα, λόγω της απομάκρυνσης των μηχανολογικών εγκαταστάσεων κατέστη δυνατή η μετεγκατάσταση των εταιριών "ΑΝΩΣΗ Α.Ε. Μουσικών Εκδηλώσεων και Παραγωγών" και "ΜΕΛΛΟΝ GROUP Α.Ε. ΜΕΣΣΩΝ ΕΠΙΚΟΙΝΩΝΙΑΣ" στις κτιριακές εγκαταστάσεις της μητρικής εταιρίας και η δημιουργία επιπλέον studio, γεγονός που προσφέρει την δυνατότητα για την δημιουργία οικονομικών κλίμακας στο απώτερο μέλλον.

Η Εταιρία κατά το 2004 προέβη σε εκχώρηση των 102 μετοχών που αντιστοιχούσαν στην συνολική συμμετοχή αυτής στο μετοχικό κεφάλαιο της Εταιρίας υπό την επωνυμία «ICON COMPUTER GRAPHICS L.T.D.», που εδρεύει στο Ηνωμένο Βασίλειο και δραστηριοποιείται στο χώρο της ανάπτυξης προϊόντων και παροχής υπηρεσιών πληροφορικής.

Εντός του έτους 2005 η Εταιρεία προέβη σε συνεργασία με την «ΔΗΜΟΣΙΟΓΡΑΦΙΚΟΣ ΟΡΓΑΝΙΣΜΟΣ ΛΑΜΠΡΑΚΗ Α.Ε.» στην σύσταση της εταιρείας υπό την επωνυμία «ΜΙΚΡΕΣ ΑΓΓΕΛΙΕΣ Α.Ε.» αντικείμενο της οποίας είναι η έκδοση της εφημερίδας μικρών αγγελιών «ΝΕΕΣ ΑΓΓΕΛΙΕΣ» και κατέχει ποσοστό 50% επί του συνόλου του Μετοχικού Κεφαλαίου αυτής.

Το 2006, η Εταιρεία προέβη στη σύναψη κοινού ομολογιακού δανείου πενταετούς διάρκειας, σύμφωνα με τις διατάξεις του Ν. 3156/2003, ύψους 20.000.000,00 Ευρώ με κάλυψη από την ΕΘΝΙΚΗ ΤΡΑΠΕΖΑ ΤΗΣ ΕΛΛΑΔΟΣ. Παράλληλα, απέκτησε επιπλέον ποσοστό 20% του μετοχικού κεφαλαίου της εκτυπωτικής εταιρίας «ΕΚΤΥΠΩΣΕΙΣ IRIS Α.Ε.Β.Ε.», με αποτέλεσμα η συμμετοχή της στην εν λόγω εταιρία να ανέλθει σε 50% επί του συνολικού μετοχικού κεφαλαίου της και αύξησε το ποσοστό συμμετοχής της στην εταιρία «ΤΗΛΕΤΥΠΟΣ Α.Ε.»

Στις 14 Νοεμβρίου 2007, γνωστοποιήθηκε στην Επιτροπή Ανταγωνισμού η συγκέντρωση με την οποία, οι επιχειρήσεις "ΠΗΓΑΣΟΣ ΕΚΔΟΤΙΚΗ Α.Ε.", "ΔΗΜΟΣΙΟΓΡΑΦΙΚΟΣ ΟΡΓΑΝΙΣΜΟΣ ΛΑΜΠΡΑΚΗ Α.Ε." και "ΤΗΛΕΟΠΤΙΚΑΙ ΕΠΙΧΕΙΡΗΣΕΙΣ Α.Ε.", υπέβαλαν προς έγκριση στην Επιτροπή Ανταγωνισμού σχέδια συμβάσεων, με τα οποία δηλώνουν ότι οι δύο πρώτες εταιρείες προτίθενται να αποκτήσουν έκαστη από 25% των μετοχών της τρίτης εταιρείας.

Κατά τη διάρκεια του 2008 και έως σήμερα υπεγράφη Συμφωνητικό Αγοράς από την "HACHETTE RIZZOLI INTERNATIONAL COMMUNICATIONS B.V." των υπολοίπων 59.000 κοινών ονομαστικών μετοχών της εκδοτικής εταιρίας "ΠΕΡΙΟΔΙΚΑ HACHETTE RIZZOLI ΑΝΩΝΥΜΗ ΕΤΑΙΡΕΙΑ" και μετά από τη σχετική απόφαση της αρμόδιας Αρχή, το συνολικό ποσοστό συμμετοχής στην ως άνω εταιρία θα διαμορφωθεί σε εκατό τοις εκατό (100%). Επιπλέον η Εταιρία προέβη στην αγορά 40% και συμφώνησε για την αγορά επιπλέον 20% εφόσον λάβει έγκριση από την αρμόδια αρχή, επί του μετοχικού κεφαλαίου της «ΑΝΑΠΤΥΞΙΑΚΗ ΑΝΩΝΥΜΗ ΕΤΑΙΡΕΙΑ ΜΕΣΣΩΝ ΕΝΗΜΕΡΩΣΗΣ» μοναδικής μετόχου της «ΕΚΔΟΣΕΙΣ ΠΡΩΤΟ ΘΕΜΑ ΕΚΔΟΤΙΚΗ ΑΝΩΝΥΜΗ ΕΤΑΙΡΙΑ», φορέα έκδοσης της κυριακάτικης ομώνυμης εφημερίδας «ΠΡΩΤΟ ΘΕΜΑ». Έλαβε την σχετική έγκριση και απέκτησε 25% της "ΤΗΛΕΟΠΤΙΚΑΙ ΕΠΙΧΕΙΡΗΣΕΙΣ Α.Ε." ενώ απέκτησε τέλος το 100% του μετοχικού κεφαλαίου της «ΡΑΔΙΟΦΩΝΙΚΗ-ΜΟΥΣΙΚΗ RADIO GOLD FM (ΡΕΝΤΙΟ ΓΚΟΛΝΤ ΕΦ ΕΜ) ΑΝΩΝΥΜΗ ΕΤΑΙΡΙΑ» ιδιοκτήτριας εταιρίας του ραδιοφωνικού σταθμού RADIO GOLD 103,30 MHZ.

Κατά το έτος 2009 ολοκληρώθηκε η εξαγορά από την "ΠΗΓΑΣΟΣ ΕΚΔΟΤΙΚΗ ΑΝΩΝΥΜΗ ΕΤΑΙΡΙΑ" του 50% του μετοχικού κεφαλαίου της Ανώνυμης Εταιρίας υπό την επωνυμία "WORD OF MOUTH - ΑΝΩΝΥΜΗ ΕΤΑΙΡΙΑ ΔΙΑΝΟΜΗΣ ΚΑΙ ΕΚΜΕΤΑΛΛΕΥΣΗΣ ΟΠΤΙΚΟΑΚΟΥΣΤΙΚΩΝ ΕΡΓΩΝ", με δ.τ. "WORD OF MOUTH Α.Ε." (εφεξής ως "WOM") από την "ODEON Α.Ε - ΕΠΙΧΕΙΡΗΣΗ ΔΗΜΟΣΙΩΝ ΘΕΑΜΑΤΩΝ ΚΑΙ ΠΑΡΑΓΩΓΗΣ ΚΑΙ ΕΚΜΕΤΑΛΛΕΥΣΗΣ ΟΠΤΙΚΟΑΚΟΥΣΤΙΚΩΝ ΕΡΓΩΝ" και το διακριτικό τίτλο "ODEON ΑΕ" . Επιπλέον, το ποσοστό συμμετοχής της Εταιρίας στην "ΠΗΓΑΣΟΣ INTERACTIVE ΑΝΩΝΥΜΗ ΤΕΧΝΟΛΟΓΙΚΗ ΕΤΑΙΡΕΙΑ ΑΝΑΠΤΥΞΗΣ ΚΑΙ ΠΑΡΟΧΗΣ ΠΡΟΪΟΝΤΩΝ & ΥΠΗΡΕΣΙΩΝ ΣΤΟ ΔΙΑΔΙΚΤΥΟ"



διαμορφώθηκε από 99,25% σε 100%, το ποσοστό συμμετοχής της Εταιρίας στην "ΠΗΓΑΣΟΣ ΥΠΗΡΕΣΙΕΣ ΤΗΛΕΗΧΟΠΛΗΡΟΦΟΡΗΣΗΣ Α.Ε." διαμορφώθηκε από 99% σε 100% και η Εταιρία απέκτησε ποσοστό συμμετοχής 100% στην "ΑΝΩΝΥΜΗ ΕΤΑΙΡΕΙΑ ΜΟΥΣΙΚΩΝ ΕΚΔΗΛΩΣΕΩΝ ΡΟΔΟΝ Α.Ε.". Τέλος, στις 23.12.2009 το Διοικητικό Συμβούλιο της Εταιρίας αποφάσισε την έναρξη της διαδικασίας απόσχισης του κλάδου έκδοσης εφημερίδων και της εισφοράς του σε κατά ποσοστό 100% θυγατρική της εταιρία. Η ολοκλήρωση του εν λόγω εταιρικού μετασχηματισμού τελεί υπό την έγκριση των Γενικών Συνελεύσεων της Εταιρίας και της 100% θυγατρικής της και της λήψεως των κατά Νόμο απαιτούμενων εγκρίσεων από τις αρμόδιες εποπτικές αρχές.

Στις 28 Μαΐου 2010, υπεγράφη Συμβολαιογραφική Σύμβαση Μεταβίβασης Μετοχών, δυνάμει της οποίας η Εταιρία προέβη στην πώληση 420 ονομαστικών μετοχών της «ΑΝΑΠΤΥΞΙΑΚΗ ΑΝΩΝΥΜΗ ΕΤΑΙΡΕΙΑ ΜΕΣΣΩΝ ΕΝΗΜΕΡΩΣΗΣ» μοναδικής μετόχου της «ΕΚΔΟΣΕΙΣ ΠΡΩΤΟ ΘΕΜΑ ΕΚΔΟΤΙΚΗ ΑΝΩΝΥΜΗ ΕΤΑΙΡΙΑ», φορέα έκδοσης της κυριακάτικης ομώνυμης εφημερίδας «ΠΡΩΤΟ ΘΕΜΑ», που αντιστοιχούν σε ποσοστό 70% του συνολικού και ολοσχερώς καταβεβλημένου μετοχικού κεφαλαίου αυτής.

Στην Γενική Συνέλευση της 7ης Ιουνίου 2010 εγκρίθηκε η απόσχιση του Κλάδου Έκδοσης Εφημερίδων της «ΠΗΓΑΣΟΣ ΕΚΔΟΤΙΚΗ ΑΝΩΝΥΜΗ ΕΤΑΙΡΙΑ» και στις 30 Ιουνίου 2010 εγκρίθηκε η εισφορά του αποσχισθέντος κλάδου στην 100% θυγατρική εταιρία «ΕΚΔΟΣΕΙΣ ΕΘΝΟΣ ΑΝΩΝΥΜΗ ΕΤΑΙΡΕΙΑ» (πρώην «ΑΝΩΝΥΜΗ ΕΚΔΟΤΙΚΗ ΕΤΑΙΡΙΑ ΡΟΔΟΝ Α.Ε.»).

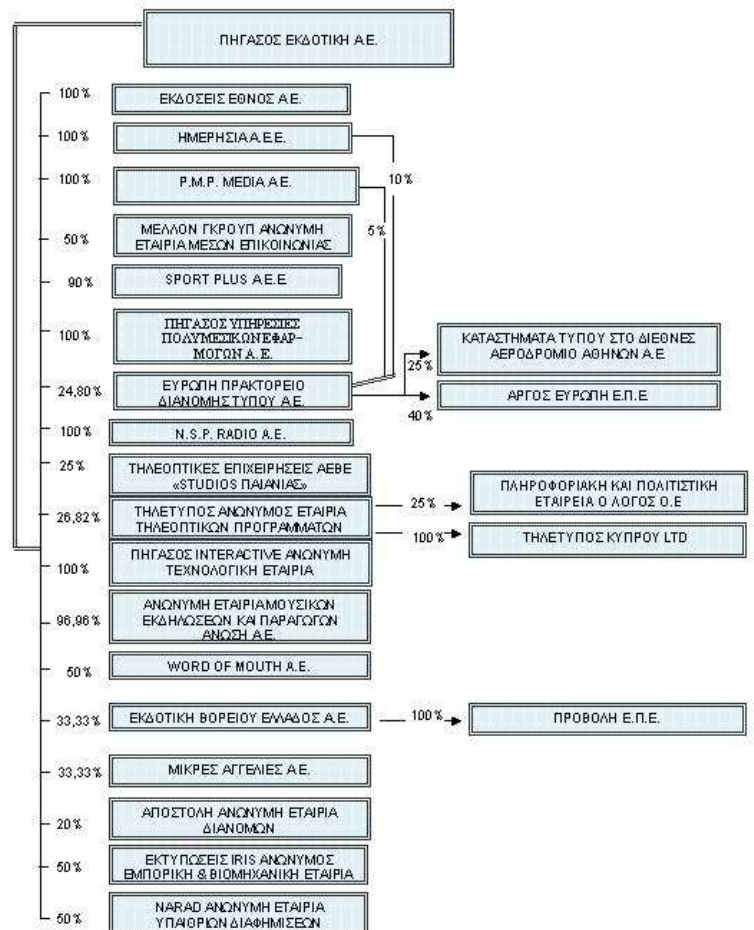



**Εταιρεία:** [ΚΥΛΙΝΔΡΟΜΥΛΟΙ Κ. ΣΑΡΑΝΤΟΠΟΥΛΟΣ Α.Ε.](#)

**Κατηγορία στο Χρηματιστήριο Αξιών Αθηνών:** [Τρόφιμα & Ποτά - Τρόφιμα](#)

**Ημ/νία Εισαγωγής:** 24/11/1949

Ιστορικά η εταιρεία υπάρχει από το 1912 με την προσωπική εταιρεία "ΚΩΝΣΤΑΝΤΙΝΟΥ Ι. ΣΑΡΑΝΤΟΠΟΥΛΟΥ ". Αρκετά χρόνια αργότερα, το 1935 πήρε την μορφή αν'ωνυμης εταιρείας με επωνυμία "ΚΥΛΙΝΔΡΟΜΥΛΟΣ Κ.ΣΑΡΑΝΤΟΠΟΥΛΟΣ Α.Ε." και δραστηριοποιείται στον κλάδο αλευροβιομηχανίας και εμπορία αλεύρων και δημητριακών καρπών. Ο ιδρυτής της εταιρείας Κωνσταντίνος Ι. Σαραντόπουλος γεννήθηκε στο Θεολόγο της Λακωνίας το 1875. Στην Αθήνα ασχολήθηκε με το αλευροεμπόριο στην εταιρεία του θείου του Παναγιώτη Κουμάνταρου. Το 1910 ο Κωνσταντίνος Ι. Σαραντόπουλος αγόρασε το 1/3 Μύλου ιδιοκτησίας του Ρασογιάννη, ο οποίος σιγά σιγά ήρθε εξόλοκλήρου στα χέρια του, και πολύ σύντομα στέγασε εκεί την προσωπική του εταιρεία. Λίγους μήνες μετά τη μετατροπή της σε ΑΕ ο Μύλος κατεστράφη ολοσχερώς από πυρκαγιά. Το 1938 όμως λειτούργησε το καινούριο εργοστάσιο.

Το 1968 ο ιδρυτής, Κωνσταντίνος Σαραντόπουλος, απεβίωσε αφού είχε ήδη βραβευθεί για τη δράση και την προσφορά του την περίοδο του πολέμου. Τα επόμενα χρόνια εκσυγχρονίζονται οι εγκαταστάσεις του εργοστασίου με αποκορύφωση την εγκατάσταση Μύλου και αλεστικού συγκροτήματος για άλεση σκληρού και μαλακού σίτου αντίστοιχα.

Το 1993 η Εταιρεία μετακόμισε στις εγκαταστάσεις της πρώην Ελληνικής Αλευροβιομηχανίας ξεκινώντας εκτεταμένες εργασίες εκσυγχρονισμού. Το 1997 λειτούργησε το νέο υπερσύγχρονο εργοστάσιο κατασκευής του Ελβετικού Οίκου BUEHLER Uzwil, που θεωρείται από τα πλέον σύγχρονα στην Ευρώπη και η εταιρεία συνεχίζει τις εργασίες της με Αντιπρόεδρο και Εντεταλμένο Σύμβουλο τον Κωνσταντίνο Θ. Σαραντόπουλο, εγγονό του Κωνσταντίνου Σαραντόπουλου, και τον Θεόδωρο Σαραντόπουλο, υιό του ιδρυτή, ως Πρόεδρο της Εταιρείας. Ο Όμιλος Εταιρειών "Κυλινδρόμυλοι Κ. Σαραντόπουλος Α.Ε." απασχολεί σήμερα στις εγκαταστάσεις του στον Πειραιά 31 άτομα και το 1999 βραβεύθηκε και από το ΕΒΕΠ ως μία από τις παλαιότερες και επιτυχώς λειτουργούσες επιχειρήσεις στην Ελλάδα.

Μελλοντικοί στόχοι και προοπτικές της εταιρεία "ΚΥΛΙΝΔΡΟΜΥΛΟΙ Κ. ΣΑΡΑΝΤΟΠΟΥΛΟΣ Α.Ε." και μετά από μία μακρόχρονη παρουσία στον χώρο της επεξεργασίας των αλεύρων, έχει αναδειχθεί σε έναν από τους πρωταγωνιστές στον κλάδο της αλευροβιομηχανίας. Η επιτυχής αυτή εξέλιξη οφείλεται στη σωστή επενδυτική πολιτική του Ομίλου, στην ευελιξία, στην υιοθέτηση νέων τεχνολογιών, στην έμφαση στην ποιότητα και στην επένδυση στο κατάλληλο ανθρώπινο δυναμικό.

Σήμερα, η εγχώρια αγορά των αλεύρων χαρακτηρίζεται έως ένα βαθμό κορεσμένη, το σύνολο του κλάδου χαρακτηρίζεται από ζημιές, πολλοί Μύλοι κλείνουν.

Αναγνωρίζοντας τη δεδομένη συγκέντρωση στον κλάδο παραγωγής αλεύρων καθώς και τις συνεχώς μεταβαλλόμενες συνθήκες και τις νέες προοπτικές που ανοίγονται ως αποτέλεσμα της απελευθέρωσης των αγορών και της παγκοσμιοποίησης, ο Όμιλος έχει ήδη στρέψει το ενδιαφέρον του στον χώρο της εκμετάλλευσης ακινήτων, όπου έχει πραγματοποιήσει υψηλές επενδύσεις, σε επαγγελματικά κυρίως ακίνητα. Η επιλογή του αυτή έχει ήδη αρχίσει να αποδίδει και να δικαιωνεται από τα αποτελέσματα. Σχεδιάζει δε να δραστηριοποιηθεί και σε άλλους τομείς και αγορές που

#### ΕΤΑΙΡΕΙΕΣ ΠΟΥ ΕΧΟΥΝ ΚΟΙΝΗ ΔΙΟΙΚΗΣΗ ΜΕ ΤΗΝ "ΚΥΛΙΝΔΡΟΜΥΛΟΙ Κ. ΣΑΡΑΝΤΟΠΟΥΛΟΣ Α.Ε."

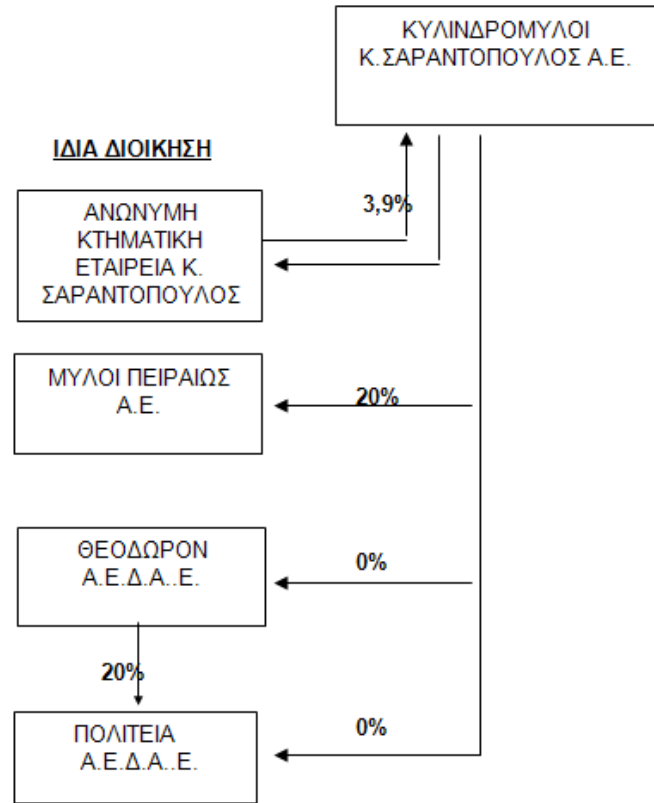

**FOURLIS**  
Ο Μ Ι Λ Ο Σ Ε Τ Α Ι Ρ Ι Ω Ν

παρουσιάζουν ενδιαφέρον.

**Εταιρεία:** [FOURLIS Α.Ε ΣΥΜΜΕΤΟΧΩΝ](#)

**Κατηγορία στο Χ.Α.Α.:** Προσωπικά & Οικιακά Αγαθά - [Διαρκή Καταναλωτικά Αγαθά](#)

**Ημ/νία Εισαγωγής:** 21/04/1988

Το 1950 ιδρύεται από τον Αναστάσιο Φουρλή η εταιρεία Α. Φουρλής & ΣΙΑ Ο.Ε. στην οποία λίγο αργότερα προστέθηκαν και οι 3 αδελφοί του Στέλιος, Ιωάννης και Ηλίας. Ο κλάδος που δραστηριοποιήθηκε αρχικά η εταιρεία ήταν η εισαγωγή και το εμπόριο ηλεκτρικών συσκευών από την Γερμανία. Κατάφερε επίσης να αποκτήσει την αποκλειστικότητα κορυφαίων επώνυμων ηλεκτρικών ειδών της εποχής όπως κουζίνες, αερόθερμα και απορροφητήρες Junker και Ruh, τα ηλεκτρικά ψυγεία Linde και τα ραδιόφωνα ERRES, αρχίζοντας έτσι να καταλαμβάνει μεγάλο μέρος της αγοράς.

Το 1965 η εταιρεία κατάφερε να πάρει άλλη μία αποκλειστική αντιπροσωπεία, αυτή των Αμερικανικής προελεύσεως απορροφητήρες. Δύο χρόνια αργότερα, αναλαμβάνει την εισαγωγή, συναρμολόγηση και διάθεση των τηλεοράσεων RCA και Westinghouse καθώς επίσης και την συναρμολόγηση τηλεοράσεων για τρίτους στο εργοστάσιο της εταιρείας. Σχεδόν ταυτόχρονα αναλαμβάνει την διανομή των πλυντηρίων Philco. Το 1968 η εταιρεία μετονομάζεται σε ΑΦΟΙ ΦΟΥΡΛΗ ΑΕΒΕ και ξεκινά την κατασκευή απορροφητήρων. Αυτή η κίνηση ήταν που την έκανε να υπερτερεί έναντι των ανταγωνιστών της στην αγορά. Η επόμενη δεκαετία βρήκε την εταιρεία σε νέες ιδιόκτητες εγκαταστάσεις, συνεχίζοντας εκεί τη δραστηριότητα της.

Η αποκλειστική αντιπροσωπεία των ηλεκτρικών συσκευών General Electric στην Ελλάδα το 1975 και η συναρμολόγηση και εμπορία των τηλεοράσεων TELEFUNKEN το 1978, κάνουν την ΑΦΟΙ ΦΟΥΡΛΗ ΑΕΒΕ να μετατρέπεται σιγά-σιγά σε κολοσσό, έχοντας βέβαια πολλά ακόμα να κάνει, το μέλλον της διαγράφεται λαμπρό.

Τη δεκαετία του '80 εισάγει και διαθέτει στην Ελληνική αγορά τις εντοιχιζόμενες ηλεκτρικές συσκευές NEFF, καταλαμβάνει μια θέση ανάμεσα στις 10 πιο κερδοφόρες εταιρείες της χώρας, και εισάγει το σύνολο των μετοχών της στην Κύρια Αγορά του Χρηματιστηρίου Αξιών Αθηνών. Βέβαια, στα τέλη του '80, ο ανταγωνισμός από την Άπω Ανατολή είναι έντονος, κάνοντας την εταιρεία να εγκαταλήψει τη γραμμή παραγωγής που συναρμολογούνταν οι τηλεοράσεις.

Η δεκαετία που ακολουθεί, θα είναι σπουδαία για την εταιρεία αφού από τις αρχές κιόλας εξαγόρασε το 51% του μετοχικού κεφαλαίου της Π. Κωτσόβολος ΑΕΒΕ της μεγαλύτερης αλυσίδας ηλεκτρικών οικιακών συσκευών.

Θέλοντας να επεκταθεί και στο εξωτερικό, ίδρυσε το 1996 τη Genco Romania SRL και τη Genco Bulgaria με αντικείμενο την χονδρική πώληση ηλεκτρικών συσκευών σε Ρουμανία και Βουλγαρία αντίστοιχα. Τον επόμενο χρόνο προσετέθη στις θυγατρικές εταιρείες και η One Way Technostores ΑΕΒΕ, κάνοντας έτσι την εισαγωγή της και στην λιανική πώληση ειδών πληροφορικής και ασύρματης τηλεφωνίας.

Στα μέσα της δεκαετίας, ιδρύει στην Κύπρο την TLF Electroline LTD η οποία είναι η μεγαλύτερη εταιρεία χονδρικής και λιανικής πώλησης ηλεκτρικών συσκευών στο νησί μέχρι και σήμερα. Τα επόμενα βήματα της εταιρείας ήταν η εξαγορά της τρίτης

μεγαλύτερης αλυσίδας ηλεκτρικών συσκευών τη ΡΑΔΙΟ ΑΘΗΝΑΙ ΑΕΒΕΤΕ, ιδρύει την INTARGET A.E. με κύρια δραστηριότητα της τις επιχειρηματικές λύσεις μέσω Internet, αποκτά την δεύτερη μεγαλύτερη αλυσίδα ηλεκτρικών ειδών της Τσεχίας, Europe Technic SPOL SRO και ταυτόχρονα ιδρύει την εταιρεία χονδρικής Genco Czech LTD.

Λίγο πριν την αυγή του 20<sup>ου</sup> αιώνα, αναλαμβάνει το franchise της Σουηδικής εταιρείας IKEA στο χώρο του επίπλου και του οικιακού εξοπλισμού, και ταυτόχρονα αναλαμβάνει την αποκλειστική αντιπροσωπεία της μεγαλύτερης διεθνώς αλυσίδας καταστημάτων αθλητικών ειδών INTERSPORT, στον Ελλαδικό χώρο. Μετά από όλες αυτές τις επιχειρηματικές κινήσεις, η ΑΦΟΙ ΦΟΥΡΛΗ ΑΕΒΕ μετετρέπεται σε εταιρεία συμμετοχών.

Το 2000, οι περισσότερες εταιρείες του ομίλου είναι κερδοφόρες όπως οι Π. ΚΩΤΣΟΒΟΛΟΣ ΑΕΒΕ, ΡΑΔΙΟ ΑΘΗΝΑΙ ΑΕΒΕΤΕ και FOURLIS TRADE A.E. Αντίθετα, οι εταιρείες ΕΥΡΩΗΛΕΚΤΡΟΝΙΚΗ ΑΕ, και ONE WAY, καταβάλλουν σημαντικές προσπάθειες για να καθιερωθούν στην δύσκολη αγορά της πληροφορικής και των τηλεπικοινωνιών, χωρίς όμως να έχουν περάσει ακόμα στην κερδοφορία. Απ' την άλλη, οι νέες εταιρείες του ομίλου σε Ελλάδα και εξωτερικό έχουν μια αξιόλογη πορεία χωρίς όμως να διακρίνονται. Τα κέρδη όμως του ομίλου τα επόμενα χρόνια τείνουν να διπλασιαστούν από 2 εταιρείες τα IKEA και τα INTERSPORT.

Το 2001 βρίσκει τον Όμιλο FOURLIS να έχει στην κατοχή του το πρώτο κατάστημα IKEA και 14 καταστήματα αθλητικών ειδών της INTERSPORT ATHLETICS A.E.

Η FOURLIS TRADE και η ΕΥΡΩΗΛΕΚΤΡΟΝΙΚΗ αντιπροσωπεύουν τις μάρκες Samsung / General Electric / Ariston / Korting κ.λ.π. οι οποίες βελτιώνουν συνεχώς τη θέση τους στην αγορά και το ίδιο συμβαίνει και με τις εταιρείες του ομίλου. Αντίθετα, λόγω της πτωτικής τάσης των θυγατρικών Π.ΚΩΤΣΟΒΟΛΟΣ Α.Ε.Β.Ε., ΡΑΔΙΟ ΑΘΗΝΑΙ Α.Ε.Β.Ε.Τ.Ε. και ONE WAY Α.Ε.Β.Ε., οι πωλήσεις του ομίλου μειώθηκαν κατά 8,6%. Γι' αυτό το 2002 προχωρούν σε ριζική αναδιάρθρωση με σκοπό την διατήρηση της μέχρι τώρα καλής παρουσίας τους στο χώρο, πράγμα που το επόμενο έτος θα επιφέρει κέρδη.

Το μεγάλο γεγονός του Ομίλου το 2004 είναι η λειτουργία του νέου καταστήματος IKEA στην περιοχή της Αττικής (Αεροδρόμιο Σπάτων) Η επιτυχία του καταστήματος IKEA της Θεσσαλονίκης προδιαγράφει την πορεία του δεύτερου καταστήματος. Η εταιρεία House Market A.E., στην οποία ανήκουν τα IKEA, στη διάρκεια του 2003 παρουσίασε πωλήσεις ύψους €48εκατομμυρίων έναντι €40εκατομμυρίων το 2002.

Αντίστοιχη ήταν και η πορεία της Π. Κωτσόβολος Α.Ε.Β.Ε. πέρυσι, η εταιρεία που αποτελεί την "ναυαρχίδα" του Ομίλου και τον leader της αγοράς των ηλεκτρικών συσκευών. Έτσι, σύμφωνα με τα στοιχεία του ενοποιημένου ισολογισμού, οι πωλήσεις το 2003 ανήλθαν στα €367εκατ. έναντι €352εκατ. το 2002 και τα κέρδη της εταιρείας ανήλθαν στα €3,448εκατ. έναντι ζημιών ύψους €26,718εκατ. το 2002. Με βάση τα στοιχεία του απλού ισολογισμού της Π. Κωτσόβολος Α.Ε.Β.Ε. οι πωλήσεις της το 2003

ανήλθαν στα €276εκατ. έναντι €265εκατ. το 2002 και τα κέρδη της το 2003 διαμορφώθηκαν στα €11εκατ. έναντι ζημιών ύψους €2,67εκατ. το 2002.

Σε αντίστοιχους ρυθμούς ανάπτυξης και σημαντική κερδοφορία παρουσίασε το 2003 ο κλάδος χονδρικής πώλησης του Ομίλου, που αποτελείται από τις εταιρείες Furlis Trade, Ευρωηλεκτρονική, Prime Telecom, Genco Romania, Genco Bulgaria. Ειδικότερα, οι συνολικές πωλήσεις του κλάδου ανήλθαν το 2003 στα €170εκατ. έναντι €118εκατ. το 2002 και τα κέρδη του διαμορφώθηκαν στα €5,3εκατ. έναντι ζημιών ύψους €3,139εκατ.

Σε αντίστοιχους ρυθμούς κινήθηκαν και οι πωλήσεις της Intersport A.E. που από €13,749εκατ. το 2002 ανήλθαν στα €24,175εκατ. το 2003, ενώ οι ζημιές των €432.000 το 2002 μετατράπηκαν σε κέρδη €504.000 το 2003.

Με βάση τα μέχρι τώρα δεδομένα, την δημιουργία του ΙΚΕΑ στην Αττική αλλά και την προοπτική των Ολυμπιακών Αγώνων - μεταξύ των χορηγών είναι η Samsung, της οποίας εισαγωγέας στην Ελλάδα είναι ο Όμιλος Furlis - η προαναφερόμενη πορεία του 2003 εφέτος αναμένεται να επιβεβαιωθεί σε ακόμη υψηλότερα επίπεδα.

Το 2004 ήταν η χρονιά που άλλαξε τη δομή και την μορφή του ομίλου FOURLIS. Τρία σημαντικά γεγονότα χαρακτήρισαν τη χρονιά αυτή. Πρώτον, το πρώτο ΙΚΕΑ στην Αθήνα που ξεπέρασε τις αρχικές προσδοκίες. Δεύτερον, τα εγκαίνια του πρώτου καταστήματος INTERSPORT στο Βουκουέστι όπου οι επισκέπτες ξεπέρασαν τους 1.500 και τρίτον, η συμφωνία για σταδιακή πώληση μέρους μετοχών της εταιρίας Π. Κωτσόβολος ΑΕΒΕ στην DIXONS Group, κρατώντας το 20% (η πώληση θα ολοκληρωθεί τελικά το 2007)

Τα επόμενα χρόνια ήταν λαμπρά για τον όμιλο και το 2007 τα καταστήματα ΙΚΕΑ σε Ελλάδα και Κύπρο έχουν φτάσει ήδη στα. 5. Τα Intersport είναι άλλη μια θυγατρική του ομίλου που εξελίσσεται ραγδαία, τα καταστήματα αριθμούν τα 48 σε Ελλάδα, Ρουμανία, Βουλγαρία και Κύπρο.

Τέλος, με την καθοριστική συμβολή της Samsung, ο τομέας της χονδρικής θα εξακολουθήσει να αυξάνει το μερίδιο του στην αγορά τόσο της Ελλάδας όσο και της

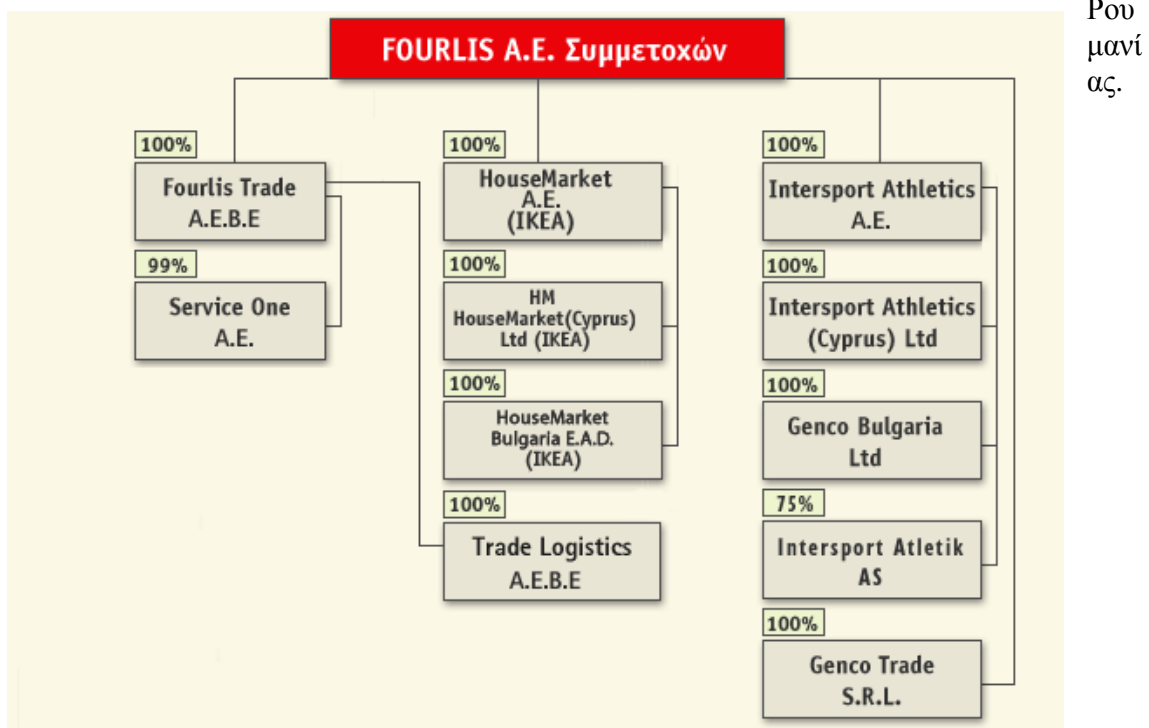



**Εταιρεία:** [ΕΛΛΗΝΙΚΑ ΧΡΗΜΑΤΙΣΤΗΡΙΑ Α.Ε.](#)

**Κατηγορία στο Χρηματιστήριο Αξιών Αθηνών:**

Χρηματοοικονομικές Υπηρεσίες - Επενδυτικές Υπηρεσίες

**Ημ/νία Εισαγωγής:** 21/08/2000

Η «ΕΛΛΗΝΙΚΑ ΧΡΗΜΑΤΙΣΤΗΡΙΑ Α.Ε. ΣΥΜΜΕΤΟΧΩΝ» (ΕΧΑΕ) είναι η μητρική εταιρεία του Ομίλου των εταιρειών που υποστηρίζουν την οργάνωση και λειτουργία της ελληνικής κεφαλαιαγοράς. Η ΕΧΑΕ και οι θυγατρικές της λειτουργούν τις οργανωμένες αγορές αξιών και παραγώγων, διενεργούν την εκκαθάριση και το διακανονισμό των συναλλαγών, προμηθεύουν με ολοκληρωμένες λύσεις πληροφορικής την ελληνική κεφαλαιαγορά και προωθούν την ανάπτυξη της χρηματιστηριακής παιδείας στη χώρα μας. Σκοπός της εταιρίας είναι η συμμετοχή, στην Ελλάδα και στο εξωτερικό, σε εταιρίες οποιασδήποτε νομικής μορφής που αναπτύσσουν δραστηριότητες σχετικές με την υποστήριξη και λειτουργία οργανωμένων αγορών κεφαλαίου

Το 1876 ιδρύεται το Χρηματιστήριο Αξιών Αθηνών (ΧΑΑ), ως κανονιστικά αυτόνομος δημόσιος φορέας. Το 1918 το ΧΑΑ μετατρέπεται σε Νομικό Πρόσωπο Δημοσίου Δικαίου. Το 1991 τίθεται σε λειτουργία στο ΧΑΑ το πρώτο ηλεκτρονικό σύστημα συναλλαγών (ΑΣΗΣ), αντικαθιστώντας την μέθοδο εκφώνησης-αντιφώνησης (open outcry). Το Φεβρουάριο του 1991 ιδρύεται το Κεντρικό Αποθετήριο Αξιών (ΚΑΑ) για την εκκαθάριση των συναλλαγών.

Το 1995, ως μέρος της προσπάθειας εκσυγχρονισμού της κεφαλαιαγοράς, το ΧΑΑ μετατρέπεται σε ανώνυμη εταιρία με μοναδικό μέτοχο το Ελληνικό Δημόσιο. Το 1997 το Ελληνικό Δημόσιο διαθέτει με Ιδιωτική Τοποθέτηση το 39,67% του μετοχικού κεφαλαίου του ΧΑΑ, ενώ το 1998, μέσω δεύτερης ιδιωτικής τοποθέτησης, διαθέτει ποσοστό 12% περίπου του μετοχικού κεφαλαίου σε επιλεγμένους επενδυτές. Το 1999 το ποσοστό του Ελληνικού Δημοσίου περιορίζεται περαιτέρω στο 47,7%.

Το 1999 ξεκινούν τη λειτουργία τους το Χρηματιστήριο Παραγώγων Αθηνών (ΧΠΑ) και η Εταιρία Εκκαθάρισης Συναλλαγών επί Παραγώγων (ΕΤΕΣΕΠ), και τον Αύγουστο του 1999 ξεκινά η διαπραγμάτευση των πρώτων παράγωγων προϊόντων.

Το 1999 ξεκινάει το έργο της αποϋλοποίησης μετοχών - τα έγχαρτα αποθετήρια έγγραφα αντικαθίστανται σταδιακά από ηλεκτρονικές εγγραφές στο Σύστημα Άυλων Τίτλων (ΣΑΤ). Τον Νοέμβριο του 1999 τίθεται σε λειτουργία το ηλεκτρονικό σύστημα συναλλαγών ΟΑΣΗΣ, αντικαθιστώντας το ΑΣΗΣ.

Το Μάρτιο του 2000 ιδρύεται η Ελληνικά Χρηματιστήρια Α.Ε. (ΕΧΑΕ) ως εταιρία συμμετοχών. Τον Αύγουστο του 2000 η ΕΧΑΕ εισάγεται στο Χρηματιστήριο Αξιών Αθηνών. Τον Απρίλιο του 2001 καταργείται η αίθουσα συνεδριάσεων (trading floor) του ΧΑΑ στην οδό Σοφοκλέους 10. Τον Σεπτέμβριο του 2002 ολοκληρώνεται η συγχώνευση των ανωνύμων εταιριών Χρηματιστήριο Αξιών Αθηνών Α.Ε. και Χρηματιστήριο Παραγώγων Αθηνών Α.Ε., θυγατρικών της ΕΧΑΕ. Η επωνυμία της νέας εταιρίας είναι «Χρηματιστήριο Αθηνών Α.Ε.».

Τον Ιούνιο του 2003 το Ελληνικό Δημόσιο, σε εφαρμογή του προγράμματος αποκρατικοποιήσεων, διαθέτει το σύνολο των μετοχών ΕΧΑΕ κυριότητάς του σε 7 τράπεζες. Το ΧΑ μεταβιβάζει τις εναπομείνουσες εποπτικές του αρμοδιότητες στην Επιτροπή Κεφαλαιαγοράς.

Τον Φεβρουάριο του 2004 η ΕΧΑΕ εξαγοράζει τα μειοψηφικά ποσοστά στις θυγατρικές της ΚΑΑ και ΕΤΕΣΕΠ και η συμμετοχή της ανέρχεται πλέον σε 100%, ενώ το Μάρτιο του 2005 ολοκληρώνεται η συγχώνευση με απορρόφηση της θυγατρικής Ανάπτυξη Συστημάτων και Υποστήριξης Κεφαλαιαγοράς Α.Ε. (ΑΣΥΚ).

Στις 30 Οκτωβρίου 2006 τίθεται σε λειτουργία η Κοινή Πλατφόρμα συναλλαγών και εκκαθάρισης μεταξύ του ΧΑ και του Χρηματιστηρίου Αξιών Κύπρου. Με αυτή τη συνεργασία συνδέονται οι δύο αγορές και οι επενδυτές αποκτούν πρόσβαση στις 2 αγορές. Τον Νοέμβριο 2006 ολοκληρώνεται η συγχώνευση των θυγατρικών ΚΑΑ και ΕΤΕΣΕΠ από την ΕΧΑΕ. Η επωνυμία της νέας εταιρίας αλλάζει σε «Ελληνικά Χρηματιστήρια Α.Ε. Συμμετοχών, Εκκαθάρισης, Διακανονισμού & Καταχώρησης».

Τον Ιούλιο του 2007 ξεκινάει η μεταφορά όλων των υπηρεσιών του Ομίλου στο νέο ιδιόκτητο κτίριο στη Λεωφόρο Αθηνών 110. Τον Δεκέμβριο του 2007 κλείνει για τελευταία φορά της πόρτες του το ιστορικό κτίριο της οδού Σοφοκλέους 10 ως χρηματιστήριο.

Τον Ιανουάριο του 2008 ξεκινάει να διαπραγματεύεται το πρώτο ETF (Exchange Traded Fund, ή Διαπραγματεύσιμο Αμοιβαίο Κεφάλαιο) στην Ελληνική αγορά. Τον Φεβρουάριο του 2008 ξεκινάει τη λειτουργία της η Εναλλακτική Αγορά (ΕΝ.Α). Μέσα στο πρώτο έτος λειτουργίας της, 9 εταιρίες εισήγαγαν τις μετοχές τους στην αγορά αυτή.

Τον Ιούνιο του 2008, ο κ. Σπύρος Καπράλος, Πρόεδρος του Χρηματιστηρίου Αθηνών και Διευθύνων Σύμβουλος της ΕΧΑΕ εξελέγη Πρόεδρος της Ένωσης Ευρωπαϊκών Χρηματιστηρίων (Federation of European Securities Exchanges - FESE). Στις 30 Μαρτίου 2009 ξεκίνησε η λειτουργία της Link Up Markets - μια κοινοπραξία μεταξύ Αποθετηρίων που δραστηριοποιείται στον τομέα υπηρεσιών διακανονισμού διασυνοριακών συναλλαγών, στην οποία η ΕΧΑΕ συμμετέχει ως ένα από τα ιδρυτικά



μέλη - ενώ τον Ιούνιο του 2009 έγινε η πρώτη σύνδεση της EXAE ως αποθετήριο εκδότη (Issuer CSD) με το Ελβετικό αποθετήριο SIS SegInterSettle AG

Στις 2 Σεπτεμβρίου 2009 ο Όμιλος EXAE έπεσε θύμα τρομοκρατικής επίθεσης, με εκρηκτικό μηχανισμό που ήταν τοποθετημένος σε παγιδευμένο όχημα στον παρακαείμενο δρόμο του κτιρίου. Η βομβιστική επίθεση προκάλεσε μεγάλες υλικές ζημιές στο κτίριο της Λεωφόρου Αθηνών. Παρά την σχεδόν ολοκληρωτική καταστροφή του μισού κτιρίου, η χρηματιστηριακή αγορά λειτούργησε κανονικά από την πρώτη ημέρα της τρομοκρατικής επίθεσης. Η αποκατάσταση του κτιρίου στην αρχική του μορφή ολοκληρώθηκε τον Ιανουάριο του 2010.



Εταιρεία: [ΠΛΑΙΣΙΟ COMPUTERS A.E.B.E.](#)

Κατηγορία στο Χρηματιστήριο Αξιών Αθηνών:

[Τεχνολογία](#)

Ημ/νία Εισαγωγής: 15/03/1999

Η εταιρεία ΠΛΑΙΣΙΟ COMPUTERS A.E.B.E. το 1986 εισάγει πρωτοπορία και ο πρώτος υπολογιστής TURBO-X συναρμολογείται στα μέτρα του κάθε πελάτη. Μετά από μια δεκαετία περίπου, το 1995 οι πρώτες πωλήσεις μέσω καταλόγων στην Ελληνική αγορά πραγματοποιούνται από τους καταλόγους του ΠΛΑΙΣΙΟΥ. Τον επόμενο χρόνο κατασκευάζεται το πρώτο οργανωμένο τμήμα πωλήσεων σε επιχειρήσεις. Κάθε επιχείρηση – πελάτης έχει τον δικό της άνθρωπο μέσα στο ΠΛΑΙΣΙΟ και απολαμβάνει πλέον εντελώς προσωπική εξυπηρέτηση. Το 1999 η ιστοσελίδα [www.plaisio.gr](http://www.plaisio.gr) αποτελεί το πρώτο συνεπές ηλεκτρονικό κατάστημα στην Ελληνική αγορά. Το πρώτο Superstore τεχνολογίας στην Ελλάδα δημιουργείται στην περιοχή της Μεταμόρφωσης το 2002 και μέχρι σήμερα έχουν δημιουργηθεί άλλα 4. Το 2005 το πρώτο πολυκαναλικό επιχειρηματικό μοντέλο στη Νοτιοανατολική Ευρώπη είναι το ΠΛΑΙΣΙΟ της Βουλγαρίας. Μέχρι σήμερα, όλοι οι Βούλγαροι πελάτες απολαμβάνουν ένα εξειλεγμένο σύστημα εξυπηρέτησης

Η πορεία της εταιρείας σήμερα έχει ως εξής: 64.000 Desktop και Notebook Turbo-X συναρμολογήθηκαν στα μέτρα κάθε πελάτη και υποστηρίζονται από 17 κέντρα τεχνικής υποστήριξης σε όλη την Ελλάδα, τα οποία μπορούν να επισκευάσουν αλλά και να αναβαθμίσουν τους υπολογιστές. Έχουν εκδοθεί 8.000.000 αντίτυπα καταλόγων του ΠΛΑΙΣΙΟ και η επαγγελματική συμπεριφορά της εταιρείας έχει προσελκύσει άλλες εταιρείες για συνεργασία με την ίδια.

Πλέον, η εταιρεία ΠΛΑΙΣΙΟ έχει μετατραπεί σε όμιλο, έχοντας θυγατρικές εταιρείες τις:

<b>Εταιρεία</b>	<b>Έδρα - Χώρα</b>	<b>% Συμμετοχής</b>	<b>Σχέση</b>
<b>Μέθοδος Ενοποίησης</b>			
Πλαίσιο Computers A.E.B.E.	Ελλάδα	Μητρική	Μητρική
Ολική Ενοποίηση			
Plaisio Computers JSC	Βουλγαρία	100%	Άμεση
Ολική Ενοποίηση			
Πλαίσιο Ακινήτων Α.Ε.	Ελλάδα	20%	Άμεση
Καθαρή Θέση			
Plaisio Estate JSC	Βουλγαρία	20%	Άμεση
Καθαρή Θέση			
Έλνους Α.Ε.	Ελλάδα	24%	Άμεση
Καθαρή Θέση			

### **PLAISIO COMPUTERS JSC**

Η εταιρεία PLAISIO COMPUTERS JSC ιδρύθηκε το 2004 δραστηριοποιείται στην εμπορία ηλεκτρονικών υπολογιστών, ειδών γραφείου και εξοπλισμού τηλεπικοινωνιών, εδρεύει στη Σόφια Βουλγαρίας και κατέχεται σε ποσοστό 100% από την ΠΛΑΙΣΙΟ COMPUTERS A.E.B.E.

### **ΠΛΑΙΣΙΟ ΑΚΙΝΗΤΩΝ Α.Ε.**

Η εταιρεία ΠΛΑΙΣΙΟ Α.Ε. ΑΝΑΠΤΥΞΗΣ & ΔΙΑΧΕΙΡΙΣΗΣ ΑΚΙΝΗΤΩΝ έχει την έδρα της στον δήμο Κηφισιάς και σκοπό έχει την αγορά, κτήση, εμπορία, ανέγερση, διαμόρφωση, πώληση, εκμετάλλευση, διαχείριση και ανάπτυξη οιασδήποτε μορφής και είδους ακινήτων. Η ΠΛΑΙΣΙΟ COMPUTERS A.E.B.E. κατέχει ποσοστό 20% του μετοχικού κεφαλαίου της ΠΛΑΙΣΙΟ ΑΚΙΝΗΤΩΝ Α.Ε.

### **PLAISIO ESTATE JSC**

Η εταιρεία PLAISIO ESTATE JSC δραστηριοποιείται στην αγορά, κτήση, εμπορία, ανέγερση, διαμόρφωση, πώληση, εκμετάλλευση, διαχείριση και ανάπτυξη οιασδήποτε μορφής ακινήτων στη Σόφια Βουλγαρίας και κατέχεται σε ποσοστό 20% από της ΠΛΑΙΣΙΟ COMPUTERS A.E.B.E.

### **ΕΛΝΟΥΣ Α.Ε.**

Η Τακτική Γενική Συνέλευση των μετόχων της εταιρείας με την επωνυμία "ΕΛΝΟΥΣ Ανώνυμη Εταιρεία Μελετών & Ερευνών", στην οποία η ΠΛΑΙΣΙΟ COMPUTERS A.E.B.E. συμμετείχε με ποσοστό 24%, αποφάσισε κατά τη συνεδρίαση της, τη λύση της εταιρείας και τέθηκε σε εκκαθάριση. Στις 15/03/2010 διεγράφει από το Μητρώο Ανωνύμων Εταιρειών.

### **Εταιρική Διακυβέρνηση**

Η PLAISIO COMPUTERS A.E.B.E. λειτουργεί σύμφωνα με όσα επιτάσσει ο κώδικας εταιρικής διακυβέρνησης, έχοντας σαφείς πρακτικές για τις υποχρεώσεις και τα δικαιώματα του Διοικητικού Συμβουλίου και της Γενικής Συνέλευσης των μετόχων. Επίσης, οι εφαρμογές του κώδικα εταιρικής διακυβέρνησης έχουν πλαίσιο εφαρμογής και στο σύστημα εσωτερικού ελέγχου, που κάθε εταιρεία πρέπει να εφαρμόζει, καθώς και σε άλλα διαχειριστικά, εποπτικά όργανα ή επιτροπές της Εταιρείας.



**Εταιρεία:** [ΑΛΚΟ ΕΛΛΑΣ Α.Β.Ε.Ε.](#)  
**Κατηγορία στο Χρηματιστήριο Αξιών Αθηνών:**  
[Πρώτες Ύλες](#)- Αλουμίνιο  
**Ημ/νία Εισαγωγής:** 10/02/1997

Η ΑΛΚΟ ΕΛΛΑΣ ΑΒΕΕ ιδρύθηκε το 1990 και έχει έδρα στον Ασπρόπυργο Αττικής και αποτελεί συνέχεια της ατομικής επιχείρησης του κ. Θεόδωρου Τζώρτζη, η οποία είχε ιδρυθεί ένα χρόνο πριν (1989) με αντικείμενο την παραγωγή προφίλ αλουμινίου και στη συνέχεια την πώλησή του κυρίως (80-90%) σε χώρες του εξωτερικού.

Την πρώτη πενταετία λειτουργίας της η εταιρία απαυθύνεται αρχικά σε αγορές του εξωτερικού και στη συνέχεια και στην Ελληνική προωθώντας τα προϊόντα της στην Αττική και σιγά σιγά και στην υπόλοιπη χώρα. Στα τέλη του 1994 αρχίζει δοκιμαστικά η παραγωγή και διάθεση των επώνυμων σειρών προφίλ Exelixis και Alousystem.

Το 1995 η Εταιρία προχωρεί στην κατασκευή μονάδας βιολογικού καθαρισμού του εργοστασίου του Ασπρόπυργου με σκοπό την προστασία του περιβάλλοντος και εγκρίνεται η υπαγωγή στις διατάξεις του Ν.1892/90 του επενδυτικού προγράμματος ύψους δρχ 2,4 δις της υπό ίδρυση εταιρίας συμμετοχικού ενδιαφέροντος ΑΛΟΥΜΙΝΙΟ ΘΡΑΚΗΣ Α.Β.Ε.Ε. (ποσοστό συμμετοχής της ΑΛΚΟ ΕΛΛΑΣ Α.Β.Ε.Ε. κατά την ίδρυση 30%). Στα τέλη της χρονιάς δρομολογούνται οι διαδικασίες για την εισαγωγή της Εταιρίας στην Παράλληλη Αγορά του Χ.Α.Α.

Μετά από σχετική αίτηση της Εταιρίας το 1996, εγκρίνεται η υπαγωγή του Επιχειρηματικού Σχεδίου 1996-98 ύψους δρχ 2,5 δις. στις διατάξεις του Άρθρου 23α του Ν.1892/90 - Ν.2234/94. Στα πλαίσια του Επιχειρηματικού Σχεδίου και μέχρι το τέλος του έτους η Εταιρία πραγματοποιεί ενέργειες ύψους δρχ 661 εκατ. ανεγείροντας 2 νέα βιομηχανοστάσια.

Το 1997, η Εταιρία εισάγει τις μετοχές της στο Χ.Α.Α., προχωρεί στα πλαίσια του εγκριθέντος Επιχειρηματικού Σχεδίου 1996-98 στην έναρξη λειτουργίας του νέου

τμήματος ηλεκτροστατικής βαφής αυξάνοντας σημαντικά την παραγωγική της δυναμικότητα, και προχωρεί στην ενίσχυση της ακίνητης περιουσίας της αγοράζοντας γραφεία στο κέντρο της Αθήνας και στην Κηφισιά καθώς και ένα οικόπεδο στον Ασπροπύργο.

Στα μέσα του 1997 η Εταιρία επιτυγχάνει την έγκριση της υπαγωγής νέου Επιχειρηματικού Σχεδίου για το 1997 ύψους δρχ 500 εκατ. στις διατάξεις του Άρθρου 23β του Ν.1892/90 - Ν.2234/94, εισάγει δοκιμαστικά στην αγορά τη νέα της σειρά Ecoline ενώ δημιουργεί νέα σύγχρονη γραμμή πρέσας διέλασης.

Στις αρχές του 1998 η Εταιρία ολοκληρώνει τις διαδικασίες πιστοποίησης ποιότητας με τη λήψη ISO 9000 από τον αμερικάνικο οίκο ABS. Τον Ιούλιο εξαγοράζει το 51% της βιομηχανίας προφίλ αλουμινίου GROUPAL ΓΚΡΟΥΠ ΑΛΟΥΜΙΝΟ ΕΛΛΑΣ Α.Β.Ε.Ε. η οποία διαθέτει εργοστάσιο στην Ξάνθη και παράγει επώνυμες σειρές προφίλ αλουμινίου. Στα τέλη του 1998 ολοκληρώνεται το επενδυτικό πρόγραμμα ύψους δρχ. 3 δισ. της ΑΛΟΥΜΙΝΙΟ ΘΡΑΚΗΣ Α.Ε. η οποία αρχίζει να λειτουργεί παράγοντας πρώτη ύλη από ανακύκλωση προϊόντων αλουμινίου.

Εντός του 1999 η Εταιρία πραγματοποίησε περαιτέρω επενδύσεις σε μηχανολογικό εξοπλισμό, ύψους 812 εκατ. δρχ (2,38 εκατ. €), με σκοπό τη βελτίωση της ποιότητας των προϊόντων της. Εντός του έτους, η ΑΛΚΟ συνάπτει στρατηγική συμμαχία με τον όμιλο εταιρειών Μυτιληναίου ο οποίος κατέχει μέχρι σήμερα το 5,8 % των μετοχών της ΑΛΚΟ.

Το έτος 2000 η εταιρεία προχωρεί σε αύξηση Μετοχικού Κεφαλαίου μέσω του Χρηματιστηρίου Αξιών Αθηνών ύψους 4,132 δις δρχ (12,126 εκατ. €). Επίσης συμμετέχει σε αύξηση Μετοχικού Κεφαλαίου των θυγατρικών της, κατά δρχ 600 εκατ. στην GROUPAL και δρχ 506 εκατ. στην Αλουμίνιο Θράκης.

Το 2001 ολοκληρώνεται η διάθεση των αντληθέντων κεφαλαίων της τελευταίας αύξησης Κεφαλαίου όπου η ΑΛΚΟ μείωσε τον δανεισμό της κατά 3 δις δρχ και κατά 1,1 δις δρχ τα υπόλοιπα των προμηθευτών της. Επίσης επέκτεινε την κάθετη ηλεκτροστατική βαφή της και στο τέλος του έτους ιδρύει στην Ρουμανία θυγατρική εταιρεία με την επωνυμία ALCO ROM LTD.

Στις αρχές του 2002 η Εταιρεία προχωρεί στην εξαγορά του 51% της Γερμανικής Βιομηχανίας προφίλ αλουμινίου HERMANN GUTMANN WERKE AG, η οποία συγκαταλέγεται μεταξύ των σημαντικότερων εταιρειών του κλάδου.

Το τίμημα εξαγοράς ανήλθε σε α) 9,7 εκατ. ευρώ υπό την μορφή συμμετοχής της ΑΛΚΟ σε αύξηση μετοχικού κεφαλαίου της GUTMANN β) σε καταβολή 511 χιλ. € στον παλαιό Μέτοχο και γ) στην μεταβίβαση 1.200.000 ιδίων μετοχών της ΑΛΚΟ στον παλαιό

μέτοχο της GUTMANN αξίας 2,05 εκατ. €. Για τον σκοπό αυτό εκδίδει μετατρέψιμο ομολογιακό δάνειο ύψους 8.260.000 €, το οποίο διατέθηκε με ιδιωτική τοποθέτηση σε χρηματοπιστωτικά ιδρύματα υπό την διοργάνωση και διαχείριση της ΛΑΪΚΗΣ ΤΡΑΠΕΖΑΣ (ΕΛΛΑΣ) Α.Ε. Οι ομολογίες του ανωτέρω δανείου εισήχθησαν προς διαπραγμάτευση στο Χρηματιστήριο Αξιών Αθηνών.

Επιπλέον, η Εταιρία συμμετέχει σε αύξηση του μετοχικού κεφαλαίου της θυγατρικής της ΑΛΟΥΜΙΝΙΟ ΘΡΑΚΗΣ Α.Ε. κατά € 3.522.000 και το ίδιο έτος απέκτησε και πιστοποιητικό περιβαλλοντικής διαχείρισης ISO 14001 από τον οίκο European Quality Assurance Limited, που έχει σαν αποτέλεσμα την περαιτέρω βελτίωση ποιότητας των προϊόντων της, την καλύτερευση των συνθηκών εργασίας και την ελαχιστοποίηση των επιπτώσεων των δραστηριοτήτων στο περιβάλλον.

Το έτος 2003, συνεχίστηκε με επιτυχία η πορεία των εταιρειών του ομίλου. Την 30/7/2003 μεταβιβάζονται 25.462 μετοχές της εταιρείας Αλουμίνιο Θράκης Α.Ε. από τον κ. Μιχαήλ Σακελλαρόπουλο στην Αλκο Ελλάς Α.Β.Ε.Ε. στην τιμή των 38 € ανά μετοχή κατέχοντας ποσοστό 99.9%.

Στο τέλος του έτους 2003 η θυγατρική της ΑΛΚΟ, HERMANN GUTMANN WERKE AG προχωρεί σε στην απόκτηση της βιομηχανικής δραστηριότητας της επίσης Γερμανικής εταιρείας JOSEF GARTNER GMBH. Συγκεκριμένα η Η.Γ.Υ. εξαγόρασε μέσω της νεοϊδρυθείσας GARTNER EXTRUSION GMBH το σύνολο της βιομηχανικής δραστηριότητας (περιλαμβάνεται κτιριακός, βιομηχανικός εξοπλισμός, φήμη και πελατεία) της ανωτέρω αναφερομένης εταιρείας. Το τίμημα εξαγοράς ανήλθε σε 17,5 εκατ. € και των αποθεμάτων στα 4 εκατ. €.

Εντός του 2004 η ΑΛΚΟ προχώρησε σε ανέγερση κτιρίου γραφείων και αποθηκευτικών χώρων στα οικόπεδα της στον Ασπρόπυργο, τα οποία θα στεγάσουν το Διοικητικό προσωπικό τόσο της ΑΛΚΟ ΕΛΛΑΣ ΑΒΕΕ όσο και της θυγατρικής GROUPAL.

Το έτος 2005 η εταιρεία προχωρεί σε έκδοση κοινού ομολογιακού δανείου ύψους μέχρι 8 εκατ. ευρώ σύμφωνα με τον Ν. 3156//2003 με διμερείς συμβάσεις με τράπεζες με σκοπό την αποπληρωμή του μετατρέψιμου ομολογιακού δανείου της εταιρείας πλέον τόκων.

Η Εταιρία υπέβαλλε στο Υπουργείο Ανάπτυξης/Διεύθυνση Βιομηχανικών Επενδύσεων, όπου εγκρίθηκε η υπαγωγή του στις διατάξεις του Ν. 3299/04 (22169/ΔΒΕ2369/3-10-2006), πενταετές επιχειρηματικό σχέδιο επενδύσεων ύψους περίπου 5 εκατ. ευρώ, επιδοτούμενο σε ποσοστό 35%, για αγορά καινούριου μηχανολογικού και λοιπού εξοπλισμού και για διαμόρφωση κτιριακών εγκαταστάσεων και περιβάλλοντος χώρου.

Στο τέλος Μαρτίου 2007, οι θυγατρικές εταιρείες, βιομηχανίες προφίλ αλουμινίου , Hermann Gutmann Werke AG στην Γερμανία και Αλουμίνιο Θράκης ΑΕ στην Αλεξανδρούπολη με ποσοστό συμμετοχής της Αλκο σε αυτές 51% και 99,9 % αντίστοιχα, προχώρησαν από κοινού στην ίδρυση νέας εταιρείας με την επωνυμία «NordAlu GmbH» με αντικείμενο την παραγωγή προφίλ αλουμινίου και έδρα το Neumónster Αμβούργου .Το ποσοστό συμμετοχής των , ανέρχεται σε 55% για την Hermann Gutmann Werke AG και 45% για την Αλουμίνιο Θράκης ΑΕ. Η νέα εταιρεία απορρόφησε την βιομηχανική δραστηριότητα της Γερμανικής βιομηχανίας διέλασης “NordAlu Wernahl GmbH”, με την εξαγορά του μηχανολογικού εξοπλισμού της και της πελατείας της έναντι του ποσού των 8,8 εκατ. € και των αποθεμάτων της έναντι του ποσού των 3 εκατ. € περίπου.

Στο τέλος Ιουνίου 2007, η θυγατρική εταιρεία, Hermann Gutmann Werke AG , με έδρα την Γερμανία, στην οποία η Αλκο συμμετέχει με ποσοστό 51% , προχώρησε , στην ίδρυση νέας θυγατρικής εταιρείας με την επωνυμία "Gutmann USA , inc " με αντικείμενο την εμπορία ειδών αλουμινίου και έδρα τις Ηνωμένες Πολιτείες Αμερικής . (Corona California ). Το κεφάλαιο της νέας εταιρείας ανήλθε σε 130.000 USD και το ποσοστό συμμετοχής της Hermann Gutmann Werke AG στην νέα εταιρεία ανέρχεται σε 80 % του μετοχικού κεφαλαίου της.

Τον Δεκέμβριο του 2007 η εταιρεία προχώρησε σε έκδοση κοινού (μη μετατρέψιμου ) ομολογιακού δανείου , ποσού τριάντα πέντε (35) εκατομμυρίων ευρώ , σύμφωνα με τις διατάξεις του Ν.3156/2003 , την απόφαση της Γενικής Συνέλευσης των μετόχων της εταιρείας , της 4<sup>ης</sup> Δεκεμβρίου 2007 και σχετικών αποφάσεων του Διοικητικού Συμβουλίου. Το ανωτέρω ομολογιακό δάνειο καλύφθηκε από την τράπεζα Πειραιώς με σύμβαση ύψους 20.000.000 € , από την Marfin Εγγατία τράπεζα ύψους 5.000.000 , από την Millennium Bank ύψους 4.000.000 € και από την Εμπορική Τράπεζα ύψους 6.000.000 € και χρησιμοποιήθηκε για την αναχρηματοδότηση υφιστάμενου βραχυπρόθεσμου και μακροπρόθεσμου τραπεζικού δανεισμού.



**Εταιρεία:** [ΔΗΜΟΣΙΑ ΕΠΙΧΕΙΡΗΣΗ ΗΛΕΚΤΡΙΣΜΟΥ ΑΕ](#)  
**Κατηγορία στο Χρηματιστήριο Αξιών Αθηνών:** [Υπηρεσίες Κοινής Ωφέλειας - Συμβατικός Ηλεκτρισμός](#)  
**Ημ/νία Εισαγωγής:** 12/12/2001

Η Δημόσια Επιχείρηση Ηλεκτρισμού Α.Ε. είναι η μεγαλύτερη εταιρία παραγωγής και προμήθειας ηλεκτρικής ενέργειας στην Ελλάδα, με περισσότερους από 7,5 εκατομμύρια πελάτες. Έχει στην ιδιοκτησία της το Εθνικό Σύστημα Μεταφοράς ηλεκτρικής ενέργειας και τα δίκτυα Διανομής. Η ΔΕΗ διαθέτει πολύ μεγάλη υποδομή σε εγκαταστάσεις ορυχείων λιγνίτη, παραγωγής, μεταφοράς και διανομής ηλεκτρικής ενέργειας. Είναι, επίσης, μια από τις μεγαλύτερες βιομηχανικές επιχειρήσεις ως προς τα πάγια ενεργητικά της στοιχεία, ενώ κατέχει ηγετική θέση ως εταιρία κοινής ωφέλειας στον τομέα της

ηλεκτρικής ενέργειας στην Ελλάδα. Η εγκατεστημένη ισχύς των μονάδων παραγωγής της ΔΕΗ το 2009 ανήλθε σε 12.800 MW, καλύπτοντας το 84% της συνολικής εγκατεστημένης ισχύος της χώρας. Ο κύκλος εργασιών του Ομίλου ΔΕΗ κατά το 2010 ανήλθε σε 5.811 εκατ. ευρώ και τα μετά από φόρους κέρδη στα 557 εκατ. ευρώ. Στα τέλη του 2010, οι εργαζόμενοι στη ΔΕΗ ήταν περισσότεροι από 21.800.

Μέσω της "ΔΕΗ Ανανεώσιμες", 100% θυγατρικής εταιρίας της ΔΕΗ, με εγκατεστημένη ισχύ 123 MW, με χαρτοφυλάκιο έργων υπό ανάπτυξη ισχύος 150W και ένα σημαντικό αριθμό νέων έργων, ο Όμιλος της ΔΕΗ στοχεύει να κατακτήσει την ηγετική θέση στο χώρο των Ανανεώσιμων Πηγών Ενέργειας στην Ελλάδα μέσω της ανάπτυξης έργων ισχύος άνω 1.000 MW και με συνολικές επενδύσεις ύψους άνω των 2 δις. ευρώ συνολικά έως το 2015. Η ΔΕΗ Α.Ε. ιδρύθηκε πριν από 60 χρόνια, το 1950, ενώ από 12.12.2001 έχει εισαχθεί στα Χρηματιστήρια Αξιών Αθηνών και Λονδίνου.

### **Ιστορική αναδρομή: ο ηλεκτρισμός στην Ελλάδα**

Το 1889 φτάνει το "ηλεκτρικό" στην Ελλάδα. Η Γενική Εταιρεία Εργοληψιών, κατασκευάζει στην Αθήνα, την πρώτη μονάδα παραγωγής ηλεκτρικού ρεύματος. Το πρώτο κτίριο που φωτίζεται είναι τα Ανάκτορα και πολύ σύντομα ο ηλεκτροφωτισμός επεκτείνεται στο ιστορικό κέντρο της Πρωτεύουσας. Τον Αύγουστο του 1950 ιδρύεται η Δημόσια Επιχείρηση Ηλεκτρισμού, για να λειτουργήσει "χάριν του δημοσίου συμφέροντος" με σκοπό τη χάραξη και εφαρμογή μιας εθνικής ενεργειακής πολιτικής, η οποία μέσα από την εντατική εκμετάλλευση των εγχώριων πόρων, να κάνει το ηλεκτρικό ρεύμα κτήμα και δικαίωμα του κάθε Έλληνα πολίτη, στη φθηνότερη δυνατή τιμή. Αμέσως με την ίδρυσή της, η ΔΕΗ στρέφεται προς την αξιοποίηση των εγχώριων πηγών ενέργειας ενώ ξεκινά και η ενοποίηση των δικτύων σε ένα εθνικό διασυνδεδεμένο σύστημα. Τα πλούσια λιγνιτικά κοιτάσματα του ελληνικού υπεδάφους που είχαν νωρίτερα εντοπισθεί, άρχισαν να εξορύσσονται και να χρησιμοποιούνται ως καύσιμη ύλη στις λιγνιτικές μονάδες ηλεκτροπαραγωγής που δημιουργούσε. Παράλληλα, η Επιχείρηση ξεκίνησε την αξιοποίηση της δύναμης των υδάτων με την κατασκευή υδροηλεκτρικών σταθμών στα μεγάλα ποτάμια της χώρας.

Αρκετά νωρίς, το 1956, αποφασίστηκε η εξαγορά όλων των ιδιωτικών και δημοτικών επιχειρήσεων παραγωγής ηλεκτρικής ενέργειας ώστε να υπάρχει ένας ενιαίος φορέας διαχείρισης. Σιγά - σιγά, η ΔΕΗ εξαγόρασε όλες αυτές τις επιχειρήσεις και ενέταξε το προσωπικό τους στις τάξεις της.

Σ' όλα αυτά τα χρόνια της παρουσίας της, αγωνίστηκε και πέτυχε την ενεργειακή αυτονομία της χώρας και έφερε σε πέρας το σπουδαίο έργο του εξηλεκτισμού της δημιουργώντας ταυτόχρονα το μεγαλύτερο μέρος της βαριάς ελληνικής βιομηχανίας.

**Η ΔΕΗ Ανανεώσιμες Α.Ε.** ως 100% θυγατρική εταιρεία της ΔΕΗ Α.Ε. έχει παραλάβει τη σκυτάλη της διαχείρισης των Ανανεώσιμων Πηγών Ενέργειας (Α.Π.Ε.) από τη μητρική εταιρεία, με στόχο την όσο δυνατόν μεγαλύτερη ανάπτυξη του κλάδου.

Η ΔΕΗ Α.Ε. είναι σήμερα η μεγαλύτερη εταιρεία παραγωγής και η μοναδική εταιρεία διανομής ηλεκτρικής ενέργειας στην Ελλάδα, που προμηθεύει με ηλεκτρική ενέργεια τα 7,6 εκατ. πελατών της (παροχές) και καλύπτει το 99,5 % της Ελληνικής Αγοράς

Ηλεκτρικής Ενέργειας σύμφωνα με καταμέτρηση στις 31.12.09.

**Τα λιγνιτωρυχεία της ΔΕΗ στην Πτολεμαΐδα και τη Μεγαλόπολη** εξασφαλίζουν το σημαντικότερο για την ελληνική οικονομία ενεργειακό καύσιμο, το λιγνίτη, στον οποίο βασίστηκε ο εξηλεκτρισμός της χώρας μας από τη στιγμή της ίδρυσης της Επιχείρησης.

**Ο λιγνίτης βρίσκεται σε αφθονία στο υπέδαφος της Ελλάδας.** Η χώρα μας κατέχει τη δεύτερη θέση σε παραγωγή λιγνίτη στην Ευρωπαϊκή Ένωση και την έκτη θέση παγκοσμίως. Με βάση τα συνολικά αποθέματα και τον προγραμματιζόμενο ρυθμό κατανάλωσης στο μέλλον, υπολογίζεται ότι στην Ελλάδα οι υπάρχουσες ποσότητες λιγνίτη επαρκούν για τα επόμενα 45 χρόνια.

**Σήμερα, οι 8 λιγνιτικοί σταθμοί της ΔΕΗ αποτελούν το 42% της εγκατεστημένης ισχύος της και παράγουν το 56% περίπου της καθαρής ηλεκτρικής παραγωγής της ΔΕΗ.**



**Η χρήση του λιγνίτη, για την παραγωγή ηλεκτρικής ενέργειας, αποφέρει στην Ελλάδα τεράστια εξοικονόμηση συναλλάγματος** (περίπου 1 δισ. δολάρια ετησίως). Ο λιγνίτης είναι καύσιμο στρατηγικής σημασίας για τη ΔΕΗ, γιατί έχει χαμηλό κόστος εξόρυξης, σταθερή και άμεσα ελέγξιμη τιμή και παρέχει σταθερότητα και ασφάλεια στον ανεφοδιασμό καυσίμου. Συγχρόνως, προσφέρει χιλιάδες θέσεις εργασίας στην ελληνική periferia, ιδιαίτερα σε περιοχές που εμφανίζουν μεγάλα ποσοστά ανεργίας. Ο λιγνίτης έχει συντελέσει τα μέγιστα στην αύξηση του εθνικού προϊόντος.

**Η ΔΕΗ με ένα τεράστιο κατασκευαστικό έργο** εξασφαλίζει την επάρκεια της χώρας σε ηλεκτρική ενέργεια. Οι 34 μεγάλοι θερμικοί και υδροηλεκτρικοί σταθμοί και τα 3 αιολικά πάρκα του διασυνδεδεμένου συστήματος της ηπειρωτικής χώρας καθώς και οι 61 αυτόνομοι σταθμοί Κρήτης, Ρόδου και λοιπών νησιών μας (39 θερμικοί, 2 υδροηλεκτρικοί, 15 αιολικά πάρκα και 5 φωτοβολταϊκοί σταθμοί) συνιστούν το βιομηχανικό κολοσσό της ΔΕΗ που αποτελεί την ενεργειακή βάση κάθε οικονομικής δραστηριότητας στη χώρα μας. Τα τελευταία χρόνια η Επιχείρηση, πέραν της δημιουργίας νέων θερμικών (λιγνιτικών, πετρελαϊκών, φυσικού αερίου) και υδροηλεκτρικών σταθμών, στρέφεται και προς την αξιοποίηση των εναλλακτικών μορφών ενέργειας (άνεμος, ήλιος, γεωθερμία).

Τέλος, η Γενική Διεύθυνση Μεταφοράς, η Επιχειρησιακή Μονάδα της Διανομής και η Γενική Διεύθυνση Εμπορίας είναι 3 τομείς βασικής σημασίας για τη ΔΕΗ ΑΕ για την μεταφορά, τη διανομή και την εμπορία του ηλεκτρισμού. Το Διοικητικό Συμβούλιο της ΔΕΗ Α.Ε., κατά τη συνεδρίασή του στις 12 Οκτωβρίου 2010, ενέκρινε όπως, όλες οι δραστηριότητες της Διανομής Ηλεκτρικής Ενέργειας, δηλαδή, τόσο της διαχείρισης του δικτύου όσο και της παροχής των υπηρεσιών δικτύου στο σύνολο της χώρας, καθώς και οι δραστηριότητες του Διαχειριστή Μη Διασυνδεδεμένων Νησιών, που ασκούνται σήμερα από τη ΔΕΗ Α.Ε., περιέλθουν σε μία κατά 100% θυγατρική εταιρεία της ΔΕΗ Α.Ε.





**Εταιρεία:** [OTE A.E.](#)

**Κατηγορία στο Χρηματιστήριο Αξιών Αθηνών:**

[Τηλεπικοινωνίες - Σταθερή Τηλεφωνία](#)

**Ημ/νία Εισαγωγής:** 19/04/1996

Η ιστορία του ΟΤΕ και των Τηλεπικοινωνιών στην Ελλάδα ξεκινάει το 1949 με την ίδρυση του ΟΤΕ και το 1953 εκδίδεται ο πρώτος τηλεφωνικός κατάλογος. Τον Απρίλιο του 1970 τοποθετείται η πρώτη κεραία του Κέντρου Δορυφορικών Επικοινωνιών Θερμοπυλών (η 6η στην Ευρώπη) και το επόμενο έτος εκδίδεται το πρώτο τεύχος του Χρυσού Οδηγού. Το 1996 ο ΟΤΕ εισάγεται στο Χρηματιστήριο Αξιών Αθηνών και διευρύνει τις δραστηριότητές του σε Βαλκάνια, Ανατολική Ευρώπη και Μέση Ανατολή. Επίσης, για πρώτη φορά υπάρχει η ιδέα ανάπτυξης ISDN και Ψηφιακής Τηλεόρασης. Ο Οργανισμός Τηλεπικοινωνιών Ελλάδος (ΟΤΕ Α.Ε.) είναι ο μεγαλύτερος τηλεπικοινωνιακός πάροχος της χώρας, ενώ μαζί με τις θυγατρικές του αποτελεί σήμερα έναν από τους κορυφαίους τηλεπικοινωνιακούς Ομίλους στην Νοτιοανατολική Ευρώπη.

Ο ΟΤΕ είναι μία από τις πέντε μεγαλύτερες εταιρείες στο Χρηματιστήριο Αθηνών σύμφωνα με την κεφαλαιοποίηση, ενώ οι μετοχές του διαπραγματεύονται στο διεθνές χρηματιστήριο του Λονδίνου. Κατόπιν συμφωνίας μεταξύ της Ελληνικής Κυβέρνησης και της Deutsche Telekom, από τις 5 Νοεμβρίου 2008, κατείχαν ο καθένας 25% συν μία μετοχή του μετοχικού κεφαλαίου του ΟΤΕ. Μετά από περαιτέρω πώληση μετοχών και δικαιωμάτων ψήφου του Ελληνικού Δημοσίου, από τις 11 Ιουλίου 2011, το ποσοστό της Deutsche Telekom στον ΟΤΕ ανέρχεται σε 40% και του Ελληνικού Δημοσίου σε 10%..

Ο Όμιλος ΟΤΕ προσφέρει, ευρυζωνικές υπηρεσίες, σταθερή και κινητή τηλεφωνία, επικοινωνία δεδομένων υψηλών ταχυτήτων και υπηρεσίες μισθωμένων γραμμών. Παράλληλα με τις κύριες τηλεπικοινωνιακές του δραστηριότητες, στην Ελλάδα δραστηριοποιείται και στους τομείς των δορυφορικών επικοινωνιών, των ακινήτων και της εκπαίδευσης. Ο Όμιλος ΟΤΕ απασχολεί περίπου 30.000 άτομα σε 4 χώρες .

Η εταιρική διακυβέρνηση αφορά στο σύνολο των αρχών που υιοθετεί μία εταιρεία προκειμένου να διασφαλίσει την αποδοσή της, τα συμφέροντα των μετόχων της και τα συμφέροντα όλων των ενδιαφερομένων μερών (stakeholders). Ο ΟΤΕ αναγνωρίζοντας τη σημασία των αρχών εταιρικής διακυβέρνησης και τα οφέλη που προκύπτουν από την εφαρμογή τους, ακολουθεί την διεθνή πρακτική στον τομέα αυτό και επιδιώκει την συστηματική εφαρμογή αρχών εταιρικής διακυβέρνησης στις λειτουργίες του. Ειδικότερα, ως ΑΕ εισηγμένη στην κατηγορία μεγάλης κεφαλαιοποίησης στο ΧΑΑ και του Λονδίνου (LSE), ο ΟΤΕ ακολουθεί την κείμενη εγχώρια και ξένη νομοθεσία σε

σχέση με την εταιρική διακυβέρνηση. Οι βασικές αρχές, στις οποίες στηρίζεται το σύστημα εταιρικής διακυβέρνησης του ΟΤΕ είναι οι εξής:

Η ΟΤΕ Α.Ε. είναι η μητρική εταιρεία ενός Ομίλου, ο οποίος δραστηριοποιείται σε όλο το φάσμα των τηλεπικοινωνιών και συναφών δραστηριοτήτων τόσο στην Ελλάδα όσο και το εξωτερικό. Στον παρακάτω πίνακα θα βρείτε περισσότερα στοιχεία για τις θυγατρικές του ΟΤΕ όπως αυτά ίσχυαν στις 31/03/2012.

Επωνυμία	Χώρα Σύστασης	Επιχ. Δραστηριότητα	Συμμετογή ΟΤΕ(Άμεση & Έμμεση) στο μετοχικό κεφάλαιο %
<b>OTE International Investments Ltd.</b>	Κύπρος	Εταιρεία holding διεθνών επενδύσεων	100,0%
<b>RomTelecom S.A.</b>	Ρουμανία	Σταθερές και κινητές επικοινωνίες	54,0%
<b>Hellascom S.A.</b>	Ελλάδα	Τηλεπικοινωνιακά έργα	100,0%
<b>OTE Plus S.A.</b>	Ελλάδα	Συμβουλευτικές υπηρεσίες	100,0%
<b>OTE Estate S.A.</b>	Ελλάδα	Ακίνητα	100,0%
<b>OTE SAT - Maritel S.A.</b>	Ελλάδα	Δορυφορικές επικοινωνίες	94,1%
<b>OTE International Solutions S.A. (OTE GLOBE)</b>	Ελλάδα	Διεθνείς υπηρεσίες φωνής και δεδομένων (χονδρικής)	100,0%
<b>OTE Insurance Agency S.A. (OTE Insurance)</b>	Ελλάδα	Ασφάλειες	100,0%
<b>CosmoONE Hellas Market Site S.A.(Cosmoone)</b>	Ελλάδα	Ηλ. Εμπόριο	61,7%
<b>Hellas Sat S.A</b>	Ελλάδα	Δορυφορικές επικοινωνίες	99,1%
<b>OTE Academy S.A.</b>	Ελλάδα	Επαγγελματική Εκπαίδευση	100,0%
<b>Cosmote S.A.</b>	Ελλάδα	Κινητές επικοινωνίες	100,0%
<b>Cosmo Bulgaria Mobile EAD. (Globul)</b>	Βουλγαρία	Κινητές επικοινωνίες	100,0%
<b>Albanian Mobile Communications (AMC)</b>	Αλβανία	Κινητές επικοινωνίες	97,2%
<b>Cosmote Romania (Cosmote Romania)</b>	Ρουμανία	Κινητές επικοινωνίες	86,2%
<b>Telemobil S.A (Zapp)</b>	Ρουμανία	Κινητές επικοινωνίες	100%
<b>Germanos SA</b>	Ελλάδα	Αλυσίδα καταστημάτων	100,0%
<b>Germanos SA Telecom Bulgaria A.D</b>	Βουλγαρία	Κινητές επικοινωνίες	100%
<b>Germanos SA Telecom Romania A.D</b>	Ρουμανία	Κινητές επικοινωνίες	100,0%

## ΚΕΦΑΛΑΙΟ 3

### ΣΥΜΠΕΡΑΣΜΑΤΑ-ΣΧΟΛΙΑΣΜΟΣ ΑΠΟΤΕΛΕΣΜΑΤΩΝ

Μετά τη μελέτη του ΧΑΑ, των εισηγμένων εταιρειών και της Ελληνικής οικονομίας τη δεκαετία του 1990-2000 μπορούμε να πούμε ότι η εξέλιξη της Ελλάδας είναι εμφανής όπως και η προσπάθεια της να καταξιωθεί και να γιγαντωθεί στην πορεία προς την εισαγωγή της στην ΟΝΕ και στην Ευρωπαϊκή Ένωση. Παρόλαυτά, έγιναν όλα τόσο ξαφνικά και γρήγορα (ίδρυση του ΧΑΑ, πολλές εισηγμένες, μεγάλο κοινό επενδυτών-αγοραστών μετοχών) με αποτέλεσμα να μην τοποθετηθούν σωστά τα θεμέλια και η βάσεις μιας υγιούς οικονομίας με αντοχές, η οποία θα μπορέσει να ανταπεξέλθει στα γεγονότα που συμβαίνουν σήμερα, τα οποία μπορούμε να πούμε, μετά την εκπόνηση αυτής της πτυχιακής εργασίας, ότι είναι φυσικά ακόλουθα όλων αυτών που συνέβησαν στην ιστορία της χώρας.

Η μεγάλη ανάπτυξη στη δεκαετία του '90, ξέφυγε από τον έλεγχο, γιατί η προσπάθεια όλων για επιβίωση στράφηκε σε μία μόνο πλευρά, στην έναρξη και στη δημιουργία εταιρειών οι οποίες εισήχθησαν στο ΧΑΑ και στην αγορά μετοχών (με το οποίο ασχολούνταν μέχρι τώρα μόνο πολύ λίγοι). Όλα αυτά είχαν σαν αποτέλεσμα την αστικοποίηση, δηλαδή τη μαζική μετακίνηση ανθρώπων από τον τόπο διαμονής τους σε μεγάλα αστικά κέντρα και η παραμέληση των μέχρι τώρα ενασχολήσεων τους. Το πρόβλημα εντείνεται με τη μη υπαρξη καθαρής οικονομικής πολιτικής θέσης και στην αδυναμία πρόβλεψης και αξιολόγησης των αποτελεσμάτων αυτού που άρχιζε τότε.

Ένας άλλος, εξίσου σημαντικός λόγος της αστικοποίησης, είναι η δημιουργία πολλών θέσεων εργασίας στο δημόσιο τομέα. Οι κυβερνήσεις της χώρας, στην προσπάθειά τους να δημιουργήσουν ένα πολιτικό σκηνικό, αφαιρώντας τελείως τα υπολλείμματα μιας μεταπολεμικής περιόδου της Ελλάδας, δημιουργούν τμήματα και συνεπώς θέσεις εργασίας για πολύ κόσμο και με αυτό τον τρόπο καλύπτεται η ανάγκη των πολιτών για μονιμότητα και σίγουρο μισθό. Σαν αποτέλεσμα, βλέπουμε όχι απλά την κάλυψη αυτών των θέσεων, αλλά τον υπερπολλαπλάσιο αριθμό από τον αναγκαίο αριθμό ατόμων σε δημόσιες υπηρεσίες και την έντονη εμφάνιση της δημοσιουπαλληλικής συμπεριφοράς.

Με το πέρας των ετών, παρατηρούμε ένα άλλο φαινόμενο, αυτό της δημιουργίας μεγάλων εταιρειών της μορφής του ομίλου. Οι απαιτήσεις της αγοράς είναι τέτοιες, ώστε οδηγούνται πολλές επιχειρήσεις σε ένα τέτοιο βήμα. Οι συγχωνεύσεις και οι απορροφήσεις μικρότερων εταιρειών από μεγαλύτερες, οι οποίες βέβαια κρατούν το ρόλο της μητρικής, είναι γεγονός, με αποτέλεσμα να εμφανίζεται μια μείωση των εισηγμένων εταιρειών τα τελευταία χρόνια.

Σαν επίλογο στην παρούσα εργασία, πρέπει να αναφερθεί και να τονιστεί η ανάγκη ύπαρξης ελεγκτικών κρατικών μηχανισμών που σαν στόχο θα έχουν την χαλιναγώγηση της αγοράς και σαν σκοπό, να κρατούν τους μακροοικονομικούς και μακροοικονομικούς δείκτες της οικονομίας σε αποδεκτά και βιώσιμα επίπεδα. Αυτοί οι μηχανισμοί πρέπει να εστιάσουν στην πηγή των προβλημάτων και όχι στα αποτελέσματα αυτών, θα αρχίσει η ανάκαμψη της οικονομίας της χώρας και η διαβίωση των πολιτών σε φυσιολογικά και σεβαστά επίπεδα.

## **ΒΙΒΛΙΟΓΡΑΦΙΑ**

Θάνος Βερεμής, Βασίλης Κρεμμυδάς, Αθήνα 2001, «Ο Σύγχρονος Κόσμος», εκδόσεις Δάρδανος

Ευάνθη Χατζηβασιλείου, Αθήνα 2008, «Εισαγωγή στην ιστορία του Μεταπολεμικού κόσμου», εκδόσεις Πατάκη

Οικονομική Εφημερίδα «Η Ναυτεμπορική»

Νικήτας Α. Νιάρχος, 2004, «Χρηματοοικονομική Ανάλυση Λογιστικών Καταστάσεων», εκδόσεις ΑΘ. ΣΤΑΜΟΥΛΗΣ

Παπούλιας Γεώργιος, 2002, «ΧΡΗΜΑΤΟΟΙΚΟΝΟΜΙΚΗ ΔΙΟΙΚΗΣΗ», εκδόσεις Γ.Παπούλιας

Αθανάσιος Π. Παπαδόπουλος «Νομισματική θεωρία και πολιτική», Καθηγητής τμήματος οικονομικών επιστημών, Πανεπιστήμιο Κρήτης

Κωνσταντίνος Ι. Καρφάκης, Κώστας Ι. Μελάς, Θεοφάνης Ε. Μπένος, 2000 «Αρχές Νομισματικής θεωρίας και Πολιτικής», εκδόσεις ΜΠΕΝΟΥ

Κωνσταντίνος Κάντζος, Αθηνά Χονδράκη, 2006 «Ελεγκτική θεωρία και Πρακτική», εκδόσεις Αθ.Σταμούλης

## **ΗΛΕΚΤΡΟΝΙΚΕΣ ΠΗΓΕΣ**

<http://www.ase.gr> ΧΡΗΜΑΤΙΣΤΗΡΙΟ ΑΘΗΝΩΝ

<http://www.hellenic-petroleum.gr> ΕΛΛΗΝΙΚΑ ΠΕΤΡΕΛΑΙΑ Α.Ε.

<http://www.alpha.gr> ALPHA ΤΡΑΠΕΖΑ Α.Ε.

<http://www.attica-group.com> ΑΤΤΙΚΑ Α.Ε. ΣΥΜΜΕΤΟΧΩΝ

<http://www.cyclon.gr> CYCLON ΕΛΛΑΣ Α.Β.Ε.Ε.& Ε. Λιπαντικών & Πετρωτών

<http://www.follifolliegroup.com> , <http://www.dutyfreeshops.gr> FOLLI FOLLIE GROUP

<http://www.lafarge.gr> Α.Γ.Ε.Τ. ΗΡΑΚΛΗΣ

[HTTP://www.alco.gr](http://www.alco.gr) ΑΛΚΟ ΕΛΛΑΣ Α.Β.Ε.Ε.

<http://www.michaniki.gr> ΒΑΛΚΑΝ ΑΝΑΠΤΥΞΙΑΚΗ ΑΚΙΝΗΤΩΝ Α.Ε.

<http://www.viohalco.gr> ΒΙΟΧΑΛΚΟ Ε.Β. ΧΑΛΚΟΥ ΚΑΙ ΑΛΟΥΜΙΝΙΟΥ Α.Ε.

<http://www.dei.gr> ΔΗΜΟΣΙΑ ΕΠΙΧΕΙΡΗΣΗ ΗΛΕΚΤΡΙΣΜΟΥ ΑΕ

<http://www.iaso.gr> ΙΑΣΩ ΑΕ

<http://www.ote.gr> ΟΤΕ ΑΕ

<http://www.pegasus.gr> ΠΗΓΑΣΟΣ ΕΚΔΟΤΙΚΗ Α.Ε.

<http://www.ksarantopoulos.gr> ΚΥΛΙΝΔΡΟΜΥΛΟΙ Κ. ΣΑΡΑΝΤΟΠΟΥΛΟΣ Α.Ε.

<http://www.fourlis.gr> FOURLIS Α.Ε ΣΥΜΜΕΤΟΧΩΝ

<http://www.helex.gr> ΕΛΛΗΝΙΚΑ ΧΡΗΜΑΤΙΣΤΗΡΙΑ Α.Ε.

<http://www.plaisio.gr> ΠΛΑΙΣΙΟ COMPUTERS Α.Ε.Β.Ε.

<http://www.imf.org> International Monetary Fund (Διεθνές Νομισματικό Ταμείο)

<http://www.hcmc.gr> ΕΠΙΤΡΟΠΗ ΚΕΦΑΛΑΙΑΓΟΡΑΣ Ν.Π.Δ.Δ.

<http://www.wikipedia.gr> ΕΛΛΗΝΙΚΗ ΕΓΚΥΚΛΟΠΑΙΔΕΙΑ

Κατηγορία /Έτος	Κύρια Αγορά	Παράλληλη Αγορά	ΝΕΧΑ	ΕΑΓΑΚ	Μεγάλη Κεφαλαιοποίηση	Μεσαία και Μικρή Κεφαλαιοποίηση	Σύνολο
--------------------	----------------	--------------------	------	-------	--------------------------	------------------------------------	--------

# ΠΑΡΑΡΤΗΜΑ

# ΠΙΝΑΚΩΝ

<b>1993</b>	10	-	-	-			<b>10</b>
<b>1994</b>	35	11	-	-			<b>46</b>
<b>1995</b>	10	10	-	-			<b>20</b>
<b>1996</b>	7	13	-	-			<b>20</b>
<b>1997</b>	3	9	-	-			<b>12</b>
<b>1998</b>	11	13	-	-			<b>24</b>
<b>1999</b>	14	23	-	-			<b>37</b>
<b>2000</b>	18	35	-	-			<b>53</b>
<b>2001</b>	12	8	1	-			<b>21</b>
<b>2002</b>	7	10	5	-			<b>22</b>
<b>2003</b>	1	12	2	-			<b>15</b>
<b>2004</b>	4	4	2	1			<b>11</b>
<b>2005 (έως 25/11)</b>	3	2	1	-			<b>6</b>
<b>2005 (από 28/11)</b>				-	1	1	<b>2</b>
<b>2006</b>				-	2	-	<b>2</b>
<b>2007</b>				-	3	1	<b>4</b>
<b>2008</b>				-	-	1	<b>1</b>
<b>2009</b>				-	-	1	<b>1</b>
<b>2010</b>				-	-	-	<b>-</b>
<b>ΣΥΝΟΛΑ</b>	<b>135</b>	<b>150</b>	<b>11</b>	<b>1</b>	<b>6</b>	<b>4</b>	<b>307</b>

Πηγή: Factbook 2011 σελ.23



## **Εταιρίες εισηγμένες στη ΝΕΧΑ**

ALPHA TRUST A.E.Π.Ε.Υ.

DIVERSA A.E.B.E.

ENVITEC A.E. ΤΕΧΝΙΚΩΝ & ΠΕΡΙΒΑΛΛΟΝΤΙΚΩΝ ΕΡΓΩΝ

EPSILON NET A.E.

EUROXX ΧΡΗΜΑΤΙΣΤΗΡΙΑΚΗ Α.Ε.Π.Ε.Υ.

MEDITERRA A.E.

PERFORMANCE TECHNOLOGIES A.E.

VIDAVO A.E

ΒΙΟΙΑΤΡΙΚΗΣ ΚΑΙ ΡΟΜΠΟΤΙΚΗΣ ΤΕΧΝΟΛΟΓΙΑΣ Α.Ε.Ε.

ΕΝΤΕΡΣΟΦΤ Α.Ε.

ΚΡΗΤΩΝ ΑΡΤΟΣ Α.Ε.Β.Ε.

ΝΤΟΠΛΕΡ Α.Β.Ε.Ε.

ΟΠΤΟΗΛΕΚΤΡΟΝΙΚΕΣ ΤΕΧΝΟΛΟΓΙΕΣ Α.Β.Ε.Τ.Ε.

ΦΟΥΝΤΑΙΝΚ Α.Ε.Β.Ε. ΤΡΟΦ., ΑΝΤΙΠΡΟΣ/ΩΝ ΚΑΙ ΔΙΑΝΟΜΩΝ

## **→ΛΙΣΤΑ ΕΙΣΗΓΜΕΝΩΝ ΕΤΑΙΡΕΙΩΝ ΑΝΑ ΚΛΑΔΟ ΤΟ 2012 ΣΤΟ ΧΑΑ**

### **Πετρέλαιο & Αέριο**

[Διυλιστήρια]

ΜΟΤΟΡ ΟΪΛ (ΕΛΛΑΣ) ΔΙΥΛΙΣΤΗΡΙΑ ΚΟΡΙΝΘΟΥ ΑΕ

[Καθετοποιημένες Εταιρ. Πετρελαίου & Φυσικού Αερίου]

ΕΛΛΗΝΙΚΑ ΠΕΤΡΕΛΑΙΑ Α.Ε.

ΕΛΙΝΟΙΛ Α.Ε

### **+Χημικά**

[Βασικά Χημικά]

ΕΛΤΟΝ ΔΙΕΘΝΟΥΣ ΕΜΠΟΡΙΟΥ ΑΕΒΕ

[Εξειδικευμένα Χημικά]

ΠΛΑΣΤΙΚΑ ΘΡΑΚΗΣ Α.Β.Ε.Ε.

CYCLON ΕΛΛΑΣ Α.Β.Ε.Ε.& Ε. Λιπαντικών & Πετρ/ών

ΕΥΡΟΔΡΙΡ Α.Β.Ε.Γ.Ε.

ΝΤΡΟΥΚΦΑΡΜΠΕΝ ΕΛΛΑΣ ΑΕΒΕ

ΠΛΑΣΤΙΚΑ ΚΡΗΤΗΣ Α.Β.Ε.Ε.

ΔΑΙΟΣ ΠΛΑΣΤΙΚΑ ΑΒΕΕ

ΠΕΤΖΕΤΑΚΙΣ Α.Ε.

ΑΓΡΟΤΙΚΟΣ ΟΙΚΟΣ ΣΠΥΡΟΥ Α.Ε.Β.Ε.

### **+Πρώτες Ύλες**

[Αλουμίνιο]

[ΕΤΕΜ Α.Ε.](#)  
[ΕΛΒΑΛ Α.Ε ΒΙΟΜ/ΝΙΑ ΕΠΕΞΕΡΓ. ΑΛΟΥΜ.](#)  
[ΑΛΚΟ ΕΛΛΑΣ Α.Β.Ε.Ε.](#)  
[ΑΛΟΥΜΥΛ ΒΙΟΜΗΧΑΝΙΑ ΑΛΟΥΜΙΝΙΟΥ Α.Ε.](#)

[Μη Σιδηρούχα Μέταλλα]

[ΜΥΤΙΛΗΝΑΙΟΣ Α.Ε. - ΟΜΙΛΟΣ ΕΠΙΧΕΙΡΗΣΕΩΝ](#)  
[ΧΑΛΚΟΡ Α.Ε \(ΠΡΩΗΝ ΒΕΚΤΩΡ\)](#)

[Χάλυβας]

[ΕΛΑΣΤΡΟΝ Α.Ε.Β.Ε. - ΧΑΛΥΒΟΥΡΓΙΚΑ ΠΡΟΪΟΝΤΑ](#)  
[ΣΙΔΕΝΟΡ Α.Ε. \(ΠΡΩΗΝ ΕΡΛΙΚΟΝ\)](#)  
[Ν. ΛΕΒΕΝΤΕΡΗΣ Α.Ε.](#)  
[ΣΙΔΗΡΕΜΠΟΡΙΚΗ ΜΑΚΕΔΟΝΙΑΣ ΣΙΔΜΑ Α.Ε.](#)  
[ΜΠΗΤΡΟΣ ΣΥΜΜΕΤΟΧΙΚΗ Α.Ε.](#)  
[ΣΩΛΗΝΟΥΡΓΕΙΑ ΤΖΙΡΑΚΙΑΝ ΠΡΟΦΙΛ Α.Ε.](#)  
[ΧΑΛΥΒΔΟΦΥΛΛΩΝ](#)  
[ΣΩΛΗΝΟΥΡΓΕΙΑ ΚΟΡΙΝΘΟΥ Α.Ε.](#)  
[ΑΦΟΙ Χ. ΚΟΡΔΕΛΛΟΥ Α.Ε.Β.Ε.](#)

[Ορυχεία]

[S & B ΒΙΟΜΗΧΑΝΙΚΑ ΟΡΥΚΤΑ Α.Ε.](#)  
[MERMEREN KOMBINAT A.D. PRILEP](#)

⊕ **Κατασκευές & Υλικά Κατασκευών**

[Οικοδομικά Υλικά & Εξαρτήματα]

[ΥΝΙΒΙΟΣ Α.Ε. ΣΥΜΜΕΤΟΧΩΝ](#)  
[ΙΝΤΕΡΓΟΥΝΤ-ΞΥΛΕΜΠΟΡΙΑ Α.Τ.Ε.Ν.Ε. Ανώνυμος Τεχνική Εμποροβιομηχανική Ναυτιλιακή](#)

Εταιρεία

[ΑΚΡΙΤΑΣ Α.Ε.](#)  
[ΤΙΤΑΝ ΑΝΩΝΥΜΗ ΕΤΑΙΡΙΑ ΤΣΙΜΕΝΤΩΝ](#)  
[Α.Γ.Ε.Τ. ΗΡΑΚΛΗΣ](#)  
[ΒΕΤΑΝΕΤ ΑΒΕΕ ΣΥΣΤΗΜΑΤΑ ΟΡΓΑΝΩΜΕΝΗΣ ΔΟΜΗΣΗΣ](#)  
[Ν. ΒΑΡΒΕΡΗΣ-MODA BAGNO Α.Ε.](#)  
[ΙΚΤΙΝΟΣ ΕΛΛΑΣ Α.Ε. - ΕΛΛΗΝΙΚΗ ΒΙΟΜΗΧΑΝΙΑ ΜΑΡΜΑΡΩΝ](#)  
[ΜΑΘΙΟΣ ΠΥΡΙΜΑΧΑ Α.Ε.](#)  
[F.H.L. Η. ΚΥΡΙΑΚΙΔΗΣ ΜΑΡΜΑΡΑ - ΓΡΑΝΙΤΕΣ Α.Β.Ε.Ε.](#)  
[ΣΕΛΜΑΝ ΕΛΛΗΝΟΕΛΒΕΤΙΚΗ ΒΙΟΜ. ΕΠΕΞ. ΞΥΛΟΥ Α.Ε.](#)

[Κατασκευές]

[ΑΤΤΙ-ΚΑΤ Α.Τ.Ε.](#)  
[ΓΕΚ ΤΕΡΝΑ Α.Ε. ΣΥΜΜΕΤΟΧΩΝ, ΑΚΙΝΗΤΩΝ, ΚΑΤΑΣΚΕΥΩΝ](#)  
[ΕΔΡΑΣΗ - Χ. ΨΑΛΛΙΔΑΣ Α.Τ.Ε.](#)  
[ΕΛΛΑΚΤΩΡ Α.Ε.](#)  
[ΑΦΟΙ ΜΕΣΟΧΩΡΙΤΗ Α.Τ.Ε.](#)  
[ΜΗΧΑΝΙΚΗ Α.Ε.](#)  
[ΜΟΧΛΟΣ Α.Ε.](#)  
[ΑΘΗΝΑ ΑΝΩΝΥΜΗ ΤΕΧΝΙΚΗ ΕΤΑΙΡΕΙΑ](#)  
[ΑΕΓΕΚ Α.Ε.](#)  
[J. & P. - ΑΒΑΞ Α.Ε.](#)  
[Ι. ΚΛΟΥΚΙΝΑΣ - Ι. ΛΑΠΠΑΣ ΤΕΧΝΙΚΗ ΚΑΙ ΕΜΠΟΡΙΚΗ Α.Ε.](#)  
[ΙΝΤΡΑΚΟΜ ΚΑΤΑΣΚΕΥΕΣ Α.Ε.ΤΕΧΝ. ΕΡΓΩΝ & ΜΕΤΑΛ.ΚΑΤ.](#)  
[ΔΟΜΙΚΗ ΚΡΗΤΗΣ Α.Ε.](#)  
[ΕΚΤΕΡ Α.Ε.](#)  
[ΔΙΕΚΑΤ Α.Τ.Ε.](#)  
[ΠΡΟΟΔΕΥΤΙΚΗ Α.Τ.Ε.](#)  
[ΒΙΟΜΗΧΑΝΙΚΑ ΤΕΧΝΙΚΑ ΕΡΓΑ ΒΙΟΤΕΡ Α.Ε.](#)

#### **⊕Βιομηχανικά Προϊόντα & Υπηρεσίες**

##### [Υλικά Συσκευασίας]

[PAPERPACK - ΤΣΟΥΚΑΡΙΔΗΣ Ι. Α.Β.Ε.Ε.](#)

[ΒΙΣ Α.Ε.](#)

[Μ. Ι. ΜΑΪΛΛΗΣ Α.Ε.Β.Ε.](#)

[ΚΑΡΑΤΖΗ Α.Ε.](#)

[FLEXORACK Α.Ε.Β.Ε.Π.](#)

[Ε. ΠΑΙΡΗΣ Α.Β.Ε.Ε ΠΛΑΣΤΙΚΩΝ](#)

##### [Διαφοροποιημένες Βιομηχανίες]

[ΒΙΟΧΑΛΚΟ Ε.Β. ΧΑΛΚΟΥ ΚΑΙ ΑΛΟΥΜΙΝΙΟΥ Α.Ε.](#)

##### [Ηλεκτρικά Μέρη & Εξοπλισμός]

[ΝΕΧΑΝΣ ΕΛΛΑΣ Α.Β.Ε.](#)

[ΕΛΛΗΝΙΚΑ ΚΑΛΩΔΙΑ Α.Ε.](#)

##### [Εμπορικά Οχήματα και Φορτηγά]

[ΝΕΩΡΙΟΝ Α.Ε. ΣΥΜΜΕΤΟΧΩΝ](#)

[ΠΕΤΡΟΣ ΠΕΤΡΟΠΟΥΛΟΣ Α.Ε.Β.Ε.](#)

[ΕΛΤΡΑΚ Α.Ε.](#)

##### [Μηχανήματα Βιομηχανικού Εξοπλισμού]

[SPIDER ΜΕΤ/ΝΙΑ Ν. ΠΕΤΣΙΟΣ & ΥΙΟΙ Α.Ε.](#)

[ΚΛΕΜΑΝΝ HELLAS Α.Β.Ε.Ε.](#)

[ΜΕΝΑCΟ ΜΕΤΑΛΛΟΥΡΓΙΚΗ Α.Β.Ε.Ε.](#)

[ΜΕΤΚΑ Α.Ε.](#)

[FRIGOGLASS Α.Β.Ε.Ε.](#)

##### [Θαλάσσιες Μεταφορές]

[ΣΑΟΣ Α.Ν.Ε. ΣΑΜΟΘΡΑΚΗΣ](#)

##### [Υπηρεσίες Μεταφορών]

[ΟΡΓΑΝΙΣΜΟΣ ΛΙΜΕΝΟΣ ΠΕΙΡΑΙΩΣ Α.Ε.](#)

[ΙΜΠΕΡΙΟ-ΑΡΓΩ ΓΚΡΟΥΠ](#)

[ΟΡΓΑΝΙΣΜΟΣ ΛΙΜΕΝΟΣ ΘΕΣΣΑΛΟΝΙΚΗΣ Α.Ε.](#)

##### [Υποστηρικτικές Υπηρεσίες προς Επιχειρήσεις]

[ΕΙΔΗΣΕΟΦΩΝΙΚΗ ΕΛΛΑΣ Α.Ε.Ε.](#)

[INFORM Π. ΛΥΚΟΣ Α.Ε.](#)

[ΕΥΡΩΣΥΜΒΟΥΛΟΙ Α.Ε. ΣΥΜΒ ΑΝΑΠΤΥΞΗΣ ΚΑΙ ΤΕΧΝ/ΓΙΑΣ](#)

[ΧΑΙΔΕΜΕΝΟΣ Α.Ε.Β.Ε.](#)

##### [Προμηθευτές Βιομηχανίας]

[ΓΕΝ. ΕΜΠΟΡΙΟΥ & ΒΙΟΜΗΧΑΝΙΑΣ](#)

[ΒΟΓΙΑΤΖΟΓΛΟΥ SYSTEMS Α.Ε.](#)

[DIONIC ΑΕΒΕ](#)

#### **⊕Τρόφιμα & Ποτά**

##### [Απόσταξη & Οινοπαραγωγή]

[ΚΤΗΜΑ ΚΩΣΤΑ ΛΑΖΑΡΙΔΗ Α.Ε.](#)

[Ι. ΜΠΟΥΤΑΡΗΣ & ΥΙΟΣ HOLDING Α.Ε.](#)

##### [Αναψυκτικά]

[COCA-COLA Ε.Ε.Ε. Α.Ε.](#)

##### [Γεωργία & Αλιεία]

[ΕΛΛΗΝΙΚΕΣ ΙΧΘΥΟΚΑΛΛΙΕΡΓΕΙΕΣ Α.Β.Ε.Ε.](#)

[ΝΗΡΕΥΣ Α.Ε.](#)

[ΚΡΕ.ΚΑ Α.Ε.](#)

[ΙΧΘΥΟΤΡΟΦΕΙΑ ΣΕΛΟΝΤΑ Α.Ε.Γ.Ε.](#)

[ΙΠΠΟΤΟΥΡ Α.Ε.](#)

[ΕΥΡΩΣΥΜΜΕΤΟΧΕΣ ΚΕΦΑΛΑΙΟΥ & ΕΠΕΝΔΥΣΕΩΝ Α.Ε.](#)

[ΓΑΛΑΞΙΔΙ ΘΑΛΑΣΣΙΕΣ ΚΑΛΛΙΕΡΓΕΙΕΣ Α.Ε.](#)

[INTERFISH ΑΕ](#)

[ΔΙΑΣ ΙΧΘΥΟΚΑΛΛΙΕΡΓΕΙΕΣ Α.Β.Ε.Ε.](#)

[Τρόφιμα]

[ΕΒΡΟΦΑΡΜ ΑΒΕΕ - ΒΙΟΜΗΧΑΝΙΑ ΓΑΛΑΚΤΟΣ](#)

[ΜΥΛΟΙ ΚΕΠΕΝΟΥ Α.Β.Ε.Ε.](#)

[ΣΤΕΛΙΟΣ ΚΑΝΑΚΗΣ ΑΒΕΕ](#)

[ΚΡΕΤΑ ΦΑΡΜ ΑΒΕΕ](#)

[ΥΙΟΙ Ε.ΧΑΤΖΗΚΡΑΝΙΩΤΗ - ΑΛΕΥΡΟΒΙΟΜ. ΤΥΡΝΑΒΟΥ Α.Ε.](#)

[ΕΛΓΕΚΑ Α.Ε.](#)

[ΑΡΤΟΒΙΟΜΗΧΑΝΙΑ ΚΑΡΑΜΟΛΕΓΚΟΣ Α.Ε.](#)

[ΠΕΡΣΕΥΣ ΠΡΟΪΟΝΤΑ ΕΙΔΙΚΗΣ ΔΙΑΤΡΟΦΗΣ Α.Β.Ε.Ε.](#)

[ΚΑΡΔΑΣΙΛΑΡΗΣ & ΥΙΟΙ Α.Ε.Β.Ε.](#)

[ΚΥΛΙΝΔΡΟΜΥΛΟΙ Κ. ΣΑΡΑΝΤΟΠΟΥΛΟΣ Α.Ε.](#)

[Π.Γ. ΝΙΚΑΣ Α.Β.Ε.Ε.](#)

[NUTRIART Α.Β.Ε.Ε.](#)

[ELBISCO Α.Ε ΣΥΜΜΕΤΟΧΩΝ](#)

[ΚΡΙ-ΚΡΙ ΑΕ](#)

[ΜΥΛΟΙ ΛΟΥΛΗ Α.Ε.](#)

[ΕΛΛ. ΒΙΟΜ. ΖΑΧΑΡΗΣ Α.Ε.](#)

#### ⊕ **Προσωπικά & Οικιακά Αγαθά**

[Διαρκή Καταναλωτικά Αγαθά]

[Γ.Ε. ΔΗΜΗΤΡΙΟΥ Α.Ε.Ε.](#)

[ΕΜΠΟΡΙΚΟΣ ΔΕΣΜΟΣ Α.Ε.Β.Ε](#)

[F.G. EUROPE Α.Ε.](#)

[ΖΑΜΠΑ Α.Ε.](#)

[ΥΑΛCO - ΚΩΝΣΤΑΝΤΙΝΟΥ Α.Ε.](#)

[FOURLIS Α.Ε ΣΥΜΜΕΤΟΧΩΝ](#)

[ΣΑΝΥΟ ΕΛΛΑΣ ΣΥΜΜΕΤΟΧΙΚΗ Α.Ε.Β.Ε.](#)

[Επιπλα]

[ΣΑΤΟ ΑΝΩΝΥΜΗ ΕΤΑΙΡΕΙΑ ΕΙΔΩΝ ΓΡΑΦΕΙΟΥ ΚΑΙ ΣΠΙΤΙΟΥ](#)

[ΒΙΟΚΑΡΠΕΤ Α.Ε.](#)

[ΒΑΡΑΓΚΗΣ Α.Β.Ε.Π.Ε.](#)

[ΠΑΠΑΠΑΝΑΓΙΩΤΟΥ ΑΒΕΕΑ - ΔΡΟΜΕΑΣ](#)

[Κατασκευή Κατοικιών]

[ΤΕΧΝΙΚΗ ΟΛΥΜΠΙΑΚΗ Α.Ε.](#)

[Παιχνίδια]

[CENTRIC ΣΥΜΜΕΤΟΧΩΝ Α.Ε.](#)

[JUMBO ΑΝΩΝΥΜΗ ΕΜΠΟΡΙΚΗ ΕΤΑΙΡΙΑ](#)

[Ρουχισμός & Αξεσουάρ]

[ΦΙΝΤΕΞΠΟΡΤ Α.Ε.](#)

[ΕΛ. Δ. ΜΟΥΖΑΚΗΣ Α.Ε.Β.Ε.Μ. & Ε.](#)

[ΜΑΞΙΜ - ΠΕΡΤΣΙΝΙΔΗΣ Α.Ε.](#)

[ΑΦΟΙ Ι.& Β. ΛΑΔΕΝΗΣ Α.Ε."ΜΙΝΕΡΒΑ" Β. ΠΛΕΚΤΙΚΗΣ](#)

[ΚΛΩΣΤΟΨΑΝΤΟΥΡΓΙΑ ΝΑΥΠΑΚΤΟΥ Α.Β.Ε.Ε.](#)

[ΕΝΩΜΕΝΗ ΚΛΩΣΤΟΨΑΝΤΟΥΡΓΙΑ Α.Ε.](#)

[FASHION BOX ΕΛΛΑΣ Α.Ε.](#)

[ALSINCO ΑΝΩΝΥΜΗ ΕΜΠΟΡΙΚΗ ΕΤΑΙΡΙΑ ΕΙΔΩΝ ΕΝΔΥΣΗΣ-ΥΠΟ](#)

[ΔΟΥΡΟΣ Α.Ε.](#)

[ΒΑΡΒΑΡΕΣΟΣ Α.Ε.](#)

[ΦΙΕΡΑΤΕΞ ΑΦΟΙ ΑΝΕΖΟΥΛΑΚΗ Α.Ε.](#)

[ΤΕΞΑΠΡΕΤ Α.Ε.](#)

[ΧΑΤΖΗΪΩΑΝΝΟΥ ΑΒΕΕ](#)

[ΕΛΒΕ ΑΝΩΝΥΜΗ ΒΙΟΜΗΧΑΝΙΚΗ ΕΜΠΟΡΙΚΗ ΕΤΑΙΡΙΑ](#)

[ΕΡΙΟΥΡΓΙΑ ΤΡΙΑ ΑΛΦΑ Α.Ε.](#)

[ΚΛΩΝΑΤΕΞ ΟΜΙΛΟΣ ΕΠΙΧΕΙΡΗΣΕΩΝ Α.Ε.](#)  
[ΕΛΛΗΝΙΚΗ ΥΦΑΝΤΟΥΡΓΙΑ Α.Ε.](#)  
[ΕΛΦΙΚΟ Α.Ε.Ε.](#)  
[ΕΠΙΛΕΚΤΟΣ ΚΛΩΣ/ΡΓΙΑ Α.Ε.Β.Ε.](#)  
[ΛΑΝΑΚΑΜ Α.Ε.](#)

[Υποδήματα]

[ΡΙΝΤΕΝΚΟ ΑΝΩΝΥΜΟΣ ΕΜΠΟΡΙΚΗ & ΣΥΜΜΕΤΟΧΙΚΗ ΕΤΑΙΡΕΙΑ](#)

[Είδη Προσωπικής Φροντίδας]

[ΠΑΠΟΥΤΣΑΝΗΣ ΑΒΕΕ ΚΑΤΑΝΑΛΩΤΙΚΩΝ ΑΓΑΘΩΝ](#)  
[ΓΡ. ΣΑΡΑΝΤΗΣ Α.Β.Ε.Ε.](#)  
[ΡΙΛΚΕΝ ΒΙΟΜΗΧΑΝΙΑ ΚΑΛΛΥΝΤΙΚΩΝ ΠΡΟΙΟΝΤΩΝ Α.Ε.](#)  
[ΚΟΡΡΕΣ Α.Ε. ΦΥΣΙΚΑ ΠΡΟΪΟΝΤΑ](#)

[Καπνός]

[ΚΑΠΝΟΒΙΟΜΗΧΑΝΙΑ ΚΑΡΕΛΙΑ Α.Ε.](#)

⊕ **Υγεία**

[Ιατρικές Υπηρεσίες]

[ΙΑΤΡΙΚΟ ΑΘΗΝΩΝ Ε.Α.Ε.](#)  
[ΑΧΟΝ Α.Ε. ΣΥΜΜΕΤΟΧΩΝ](#)  
[EUROMEDICA Α.Ε. ΠΑΡΟΧΗΣ ΙΑΤΡΙΚΩΝ ΥΠΗΡΕΣΙΩΝ](#)  
[ΙΑΣΩ Α.Ε.](#)  
[ΠΡΑΞΙΤΕΛΕΙΟ ΘΕΡΑΠΕΥΤΗΡΙΟ Α.Ε.](#)  
[ΔΙΑΓΝΩΣΤΙΚΟ & ΘΕΡΑΠΕΥΤΙΚΟ ΚΕΝΤΡΟ ΑΘΗΝΩΝ ΥΓΕΙΑ Α.Ε.](#)

[Ιατρικός Εξοπλισμός]

[MEDICON ΕΛΛΑΣ ΑΝΩΝΥΜΗ ΕΤΑΙΡΙΑ](#)

[Φαρμακευτικά Προϊόντα]

[LAVIPHARM Α.Ε.](#)  
[ALAPIS Α.Β.Ε.Ε.](#)

⊕ **Εμπόριο**

[Λιανικό & Χονδρικό Εμπόριο Τροφίμων]

[ΑΤΛΑΝΤΙΚ ΣΟΥΠΕΡ ΜΑΡΚΕΤ Α.Ε.Ε.](#)

[Εμπόριο Ενδυμάτων]

[SPRIDER STORES Α.Ε.](#)

[Οικιακός Εξοπλισμός]

[ΗΛΕΚΤΡΟΝΙΚΗ ΑΘΗΝΩΝ Α.Ε.Ε.](#)

[Εξειδικευμένο Λιανικό Εμπόριο]

[ΣΦΑΚΙΑΝΑΚΗΣ Α.Ε.Β.Ε.](#)  
[FOLLI FOLLIE GROUP](#)  
[MICROLAND COMPUTERS Α.Ε.Β.Ε.](#)  
[ΕΙΚΟΝΑ - ΗΧΟΣ Α.Ε.Ε.](#)  
[ΝΑΚΑΣ ΜΟΥΣΙΚΗ](#)  
[Α.Σ. ΕΜΠΟΡΙΚΗ-ΒΙΟΜ. ΕΤΑΙΡΙΑ Η/Υ & ΠΑΙΧΝΙΔΙΩΝ Α.Ε.](#)  
[ΡΕΒΟΪΛ Α.Ε.Ε.Π](#)  
[ΕΜΠΟΡΙΚΗ ΕΙΣΑΓΩΓΙΚΗ ΑΥΤΟΚΙΝΗΤΩΝ ΔΙΤΡΟΧΩΝ ΚΑΙ ΜΗΧΑΝΩΝ ΘΑΛΑΣΣΗΣ ΑΝΩΝΥΜΗ ΕΜΠΟΡΙΚΗ ΕΤΑΙΡΙΑ](#)

⊕ **Μέσα Ενημέρωσης**

[Τηλεόραση & Ψυχαγωγία ]

[ΕΠΙΧΕΙΡΗΣΕΙΣ ΗΧΟΥ ΚΑΙ ΕΙΚΟΝΟΣ Α.Ε.](#)  
[ΕΛΕΥΘΕΡΗ ΤΗΛΕΟΡΑΣΗ Α.Ε.](#)  
[ΤΗΛΕΤΥΠΟΣ Α.Ε.](#)

[Διαφήμιση]

[ΑΤΕΡΜΩΝ ΔΥΝΑΜΙΚΗ ΕΠΙΚΟΙΝΩΝΙΑ Α.Δ.Ε.Κ.Ε.](#)

[Εκδόσεις]

[ΑΤΤΙΚΕΣ ΕΚΔΟΣΕΙΣ Α.Ε.](#)  
[Η ΝΑΥΤΕΜΠΟΡΙΚΗ - Π. ΑΘΑΝΑΣΙΑΔΗΣ & ΣΙΑ Α.Ε.](#)  
[ΛΙΒΑΝΗΣ ΑΕ](#)  
[ΔΗΜΟΣΙΟΓΡΑΦΙΚΟΣ ΟΡΓΑΝΙΣΜΟΣ ΛΑΜΠΡΑΚΗ Α.Ε.](#)  
[Η ΚΑΘΗΜΕΡΙΝΗ Α.Ε.](#)  
[ΠΗΓΑΣΟΣ ΕΚΔΟΤΙΚΗ Α.Ε.](#)  
[Χ.Κ. ΤΕΓΟΠΟΥΛΟΣ ΕΚΔΟΣΕΙΣ Α.Ε.](#)  
[ΤΕΧΝΙΚΕΣ ΕΚΔΟΣΕΙΣ Α.Ε.](#)

#### **✚ Ταξίδια & Αναψυχή**

[Αεροπορικές Εταιρείες]

[ΑΕΡΟΠΟΡΙΑ ΑΙΓΑΙΟΥ Α.Ε](#)

[Τυχερά Παιχνίδια]

[ΑΒΕΝΙΡ LEISURE & ENTERTAINMENT ΠΛΗΡΟΦΟΡΙΚΗ Α.Ε.](#)

[ΙΝΤΡΑΛΟΤ Α.Ε.](#)

[ΟΡΓΑΝΙΣΜΟΣ ΠΡΟΓΝΩΣΤΙΚΩΝ ΑΓΩΝΩΝ ΠΟΔΟΣΦΑΙΡΟΥ Α.Ε.](#)

[Ξενοδοχεία]

[ΙΟΝΙΚΗ \(ΞΕΝ/ΚΕΣ ΕΠΙΧ/ΣΕΙΣ\)](#)

[ΓΕΚΕ Α.Ε.](#)

[ΑΣΤΗΡ ΠΑΛΑΣ ΒΟΥΛΙΑΓΜΕΝΗΣ Α.Ξ.Ε.](#)

[ΛΑΜΨΑ Α.Ε. ΕΛΛΗΝΙΚΩΝ ΞΕΝΟΔΟΧΕΙΩΝ](#)

[Εστίαση]

[OLYMPIC CATERING Α.Ε.](#)

[Ταξίδια & Τουρισμός]

[ΑΥΤΟΗΕΛΛΑΣ ΑΝΩΝΥΜΟΣ ΤΟΥΡΙΣΤΙΚΗ & ΕΜΠΟΡΙΚΗ ΕΤΑΙΡΕΙΑ](#)

[ΑΝΩΝΥΜΗ ΝΑΥΤΙΛΙΑΚΗ ΕΤΑΙΡΙΑ ΚΡΗΤΗΣ Α.Ε.](#)

[ΜΙΝΩΙΚΕΣ ΓΡΑΜΜΕΣ ΑΝΕ](#)

[ΝΑΥΤΙΛΙΑΚΗ ΕΤΑΙΡΕΙΑ ΛΕΣΒΟΥ Α.Ε.](#)

[ΑΤΤΙΚΑ Α.Ε. ΣΥΜΜΕΤΟΧΩΝ](#)

[ΚΥΡΙΑΚΟΥΛΗΣ Μ.Κ.Ν. Α.Ε.](#)

#### **✚ Τηλεπικοινωνίες**

[Σταθερή Τηλεφωνία]

[ΛΑΝ-NET ΕΠΙΚΟΙΝΩΝΙΕΣ Α.Ε.](#)

[ΟΤΕ Α.Ε.](#)

#### **✚ Υπηρεσίες Κοινής Ωφέλειας**

[Συμβατικός Ηλεκτρισμός]

[ΔΗΜΟΣΙΑ ΕΠΙΧΕΙΡΗΣΗ ΗΛΕΚΤΡΙΣΜΟΥ ΑΕ](#)

[Εναλλακτικός Ηλεκτρισμός]

[ΤΕΡΝΑ ΕΝΕΡΓΕΙΑΚΗ Α.Β.Ε.Τ.Ε.](#)

[Υδρευση]

[ΕΤ. ΥΔΡΕΥΣΗΣ & ΑΠΟΧΕΤΕΥΣΗΣ ΘΕΣ/ΚΗΣ Α.Ε.](#)

[Ε.ΥΔ.Α.Π. Α.Ε.](#)

#### **✚ Τράπεζες**

[Τράπεζες]

[ΑΤΤΙΚΑ BANK Α.Τ.Ε.](#)

[ΓΕΝΙΚΗ ΤΡΑΠΕΖΑ ΤΗΣ ΕΛΛΑΔΟΣ Α.Ε.](#)

[ΤΡΑΠΕΖΑ ΤΗΣ ΕΛΛΑΔΟΣ](#)

[ΕΘΝΙΚΗ ΤΡΑΠΕΖΑ ΤΗΣ ΕΛΛΑΔΟΣ Α.Ε.](#)

[ΤΡΑΠΕΖΑ ΠΕΙΡΑΙΩΣ Α.Ε.](#)

[ΤΡ. ΕFG EUROBANK ERGASIAS ΑΕ.](#)

[CYPRUS POPULAR BANK PUBLIC CO LTD](#)

[T BANK Α.Τ.Ε.](#)

[ΤΡΑΠΕΖΑ ΚΥΠΡΟΥ ΔΗΜΟΣΙΑ ΕΤΑΙΡΙΑ ΛΙΜΙΤΕΔ](#)  
[ΑΓΡΟΤΙΚΗ ΤΡΑΠΕΖΑ ΤΗΣ ΕΛΛΑΔΟΣ Α.Ε.](#)  
[ΠΡΩΤΟΝ ΤΡΑΠΕΖΑ Α.Ε.](#)  
[ΤΑΧΥΔΡΟΜΙΚΟ ΤΑΜΙΕΥΤΗΡΙΟ ΕΛΛΑΔΟΣ Α.Τ.Ε.](#)  
[ALPHA ΤΡΑΠΕΖΑ Α.Ε.](#)

#### **+ Ασφάλειες**

[Μεσίτες Ασφαλίσεων]

[ΓΙΟΥΡΟΜΠΡΟΚΕΡΣ ΜΕΣΙΤΕΣ ΑΣΦΑΛΙΣΕΩΝ Α.Ε.](#)

[Ασφάλειες Ιδιοκτησίας & Ζημιών]

[ΕΥΡΩΠΑΪΚΗ ΠΙΣΤΗ Α.Ε.Γ.Α.](#)

[ΑΣΠΙΣ ΠΡΟΝΟΙΑ Α.Ε.Γ.Α.](#)

#### **+ Ακίνητη Περιουσία**

[Συμμετοχές & Ανάπτυξη Ακίνητης Περιουσίας]

[REDS Α.Ε. ΑΝΑΠΤΥΞΗΣ ΑΚΙΝΗΤΩΝ & ΥΠΗΡΕΣΙΩΝ](#)

[ΒΑΛΚΑΝ ΑΝΑΠΤΥΞΙΑΚΗ ΑΚΙΝΗΤΩΝ Α.Ε.](#)

[ΚΕΡΑΜΕΙΑ-ΑΛΛΑΤΙΝΗ Α.Ε. ΔΙΑΧΕΙΡΙΣΗΣ ΑΚΙΝΗΤΩΝ ΚΑΙ ΣΥΜΜΕΤΟΧΩΝ](#)

[ΡΑΣΑΛ ΑΝΩΝΥΜΟΣ ΕΤΑΙΡΕΙΑ ΑΝΑΠΤΥΞΕΩΣ ΑΚΙΝΗΤΩΝ](#)

[ΜΠΑΜΠΗΣ ΒΩΒΟΣ ΔΙΕΘΝΗΣ ΤΕΧΝΙΚΗ Α.Ε.](#)

[ΕΛΒΙΕΜΕΚ ΑΞΙΟΠΟΙΗΣΗ ΑΚΙΝΗΤΩΝ-ΕΜΠΟΡΕΥΜΑΤΙΚΑ ΚΕΝΤΡΑ-ΕΝΕΡΓΕΙΑ- ΑΝΑΚΥΚΛΩΣΗ Α.Ε.](#)

[ΚΕΚΡΟΨ Α.Ε.](#)

[LAMBDA DEVELOPMENT Α.Ε.](#)

[Υπηρεσίες Ακίνητης Περιουσίας]

[ALPHA ΑΣΤΙΚΑ ΑΚΙΝΗΤΑ Α.Ε.](#)

[Ε.Ε.Α.Π. Βιομηχανικών & Επαγγελματικών Χώρων]

[MIG REAL ESTATE Α.Ε.Ε.Α.Π.](#)

[TRASTOR Α.Ε.Ε. ΑΚΙΝΗΤΗΣ ΠΕΡΙΟΥΣΙΑΣ](#)

[Εξειδικευμένες Ε.Ε.Α.Π.]

[EUROBANK PROPERTIES ΑΕΕΑΠ](#)

#### **+ Χρηματοοικονομικές Υπηρεσίες**

[Εξειδικευμένες Χρηματοοικονομικές Υπηρεσίες]

[ΚΟΥΜΠΑΣ ΑΝΩΝΥΜΗ ΕΤΑΙΡΙΑ ΣΥΜΜΕΤΟΧΩΝ](#)

[ΠΑΡΝΑΣΣΟΣ ΕΠΙΧΕΙΡΗΣΕΙΣ Α.Β.Ε.Τ.Ε.](#)

[MARFIN INVESTMENT GROUP Α.Ε. ΣΥΜΜΕΤΟΧΩΝ](#)

[SCIENS ΔΙΕΘΝΗΣ Α.Ε. ΕΠΕΝΔΥΣΕΩΝ ΚΑΙ ΣΥΜΜΕΤΟΧΩΝ](#)

[Επενδυτικές Υπηρεσίες]

[ΕΛΛΗΝΙΚΑ ΧΡΗΜΑΤΙΣΤΗΡΙΑ Α.Ε.](#)

[Εταιρείες Επενδύσεων]

[EUROLINE ΕΠΕΝΔΥΤΙΚΗ Α.Ε.Ε.Χ.](#)

[ALPHA TRUST ΑΝΔΡΟΜΕΔΑ ΑΕΕΧ](#)

[INTERINVEST Δ.Ε.Α.Ε.Ε.Χ.](#)

[ΑΙΟΛΙΚΗ Α.Ε.Ε.Χ.](#)

[ALTIUS ΕΠΕΝΔΥΤΙΚΗ Α.Ε.Ε.Χ.](#)

#### **+ Τεχνολογία**

[Υπηρεσίες Ηλεκτρονικών Υπολογιστών]

[ALTEC ΑΝΩΝΥΜΟΣ ΒΙΟΤΕΧΝΙΚΗ, ΕΜΠΟΡΙΚΗ ΚΑΙ ΣΥΜΜΕΤΟΧΩΝ ΕΤΑΙΡΕΙΑ ΣΥΣΤΗΜΑΤΩΝ](#)

[ΠΛΗΡΟΦΟΡΙΚΗΣ ΚΑΙ ΕΠΙΚΟΙΝΩΝΙΩΝ](#)

[QUEST ΣΥΜΜΕΤΟΧΩΝ Α.Ε.](#)

[BYTE COMPUTER Α.Β.Ε.Ε.](#)

[ΣΥΣΤΗΜΑΤΑ ΜΙΚΡΟΪΠΟΛΟΓΙΣΤΩΝ Α.Ε.](#)

[QUALITY AND RELIABILITY Α.Β.Ε.Ε.](#)

[Logismos ΣΥΣΤΗΜΑΤΑ ΠΛΗΡΟΦΟΡΙΚΗΣ Α.Ε.](#)

[PROFILE A.E.B.E. ΠΛΗΡΟΦΟΡΙΚΗΣ](#)

[ΑΛΦΑ ΓΚΡΙΣΙΝ Α.Ε.](#)

[[Διαδίκτυο](#)]

[Forthnet Α.Ε.](#)

[[Λογισμικό](#)]

[HELLAS ONLINE ΗΛΕΚΤΡΟΝΙΚΕΣ ΕΠΙΚΟΙΝΩΝΙΕΣ Α.Ε.](#)

[ΙΛΥΔΑ ΑΕ](#)

[COMPUCON ΕΦΑΡΜΟΓΕΣ ΥΠΟΛΟΓΙΣΤΩΝ ΑΒΕΕ](#)

[M.I.S. ΠΛΗΡΟΦΟΡΙΚΗ Α.Ε.](#)

[[Υλικό Υπολογιστών](#)]

[ΙΝΤΕΡΤΕΚ Α.Ε. ΔΙΕΘΝΕΙΣ ΤΕΧΝ/ΓΙΕΣ](#)

[CPI Α.Ε ΗΛΕΚΤΡΟΝΙΚΩΝ ΥΠΟΛΟΓΙΣΤΩΝ](#)

[ΠΛΑΙΣΙΟ COMPUTERS Α.Ε.Β.Ε.](#)

[[Ηλεκτρονικός Εξοπλισμός Γραφείων](#)]

[ΟΜΙΛΟΣ ΙΝΤΕΑΛ Α.Β.Ε.Ε.Δ.Ε.](#)

[[Εξοπλισμός Τηλεπικοινωνιών](#)]

[ΜΑΡΑΚ ΗΛΕΚΤΡΟΝΙΚΗ Α.Β.Ε.Ε](#)

[SPACE HELLAS Α.Ε.](#)

[ΙΝΤΡΑΚΟΜ Α.Ε. ΣΥΜΜΕΤΟΧΩΝ](#)

#### Μετοχές ► ΚΥΡΙΑ ΑΓΟΡΑ

Επωνυμία Εταιρίας	Κωδικός Μετοχής	ISIN
<a href="#">ALPHA TRUST ΑΝΔΡΟΜΕΔΑ ΑΕΕΧ</a>	<a href="#">ΑΝΔΡΟ</a>	GRS433003001
<a href="#">ALPHA ΤΡΑΠΕΖΑ Α.Ε.</a>	<a href="#">ΑΛΦΑ</a>	GRS015013006
<a href="#">Α.Σ. ΕΜΠΟΡΙΚΗ-ΒΙΟΜ. ΕΤΑΙΡΙΑ Η/Υ &amp; ΠΑΙΧΝΙΔΙΩΝ Α.Ε.</a>	<a href="#">ΑΣΚΟ</a>	GRS404253007
<a href="#">ΑΤΤΙΣΑ BANK Α.Τ.Ε.</a>	<a href="#">ΑΤΤΙ</a>	GRS001013002
<a href="#">ΑΥΤΟHELLAS ΑΝΩΝΥΜΟΣ ΤΟΥΡΙΣΤΙΚΗ &amp; ΕΜΠΟΡΙΚΗ ΕΤΑΙΡΕΙΑ</a>	<a href="#">ΟΤΟΕΛ</a>	GRS337503007
<a href="#">ΑΥΕΝΙΡ LEISURE &amp; ENTERTAINMENT ΠΛΗΡΟΦΟΡΙΚΗ Α.Ε.</a>	<a href="#">ΑΒΕΝΙΡ</a>	GRS447003005
<a href="#">BYTE COMPUTER Α.Β.Ε.Ε.</a>	<a href="#">ΒΥΤΕ</a>	GRS368313003
<a href="#">CENTRIC ΣΥΜΜΕΤΟΧΩΝ Α.Ε.</a>	<a href="#">ΣΕΝΤΡ</a>	GRS449003003
<a href="#">COCA-COLA Ε.Ε.Ε. Α.Ε.</a>	<a href="#">ΕΕΕΚ</a>	GRS104003009
<a href="#">CPI Α.Ε ΗΛΕΚΤΡΟΝΙΚΩΝ ΥΠΟΛΟΓΙΣΤΩΝ</a>	<a href="#">ΣΠΙ</a>	GRS413313008
<a href="#">CYCLON ΕΛΛΑΣ Α.Β.Ε.Ε.&amp; Ε. Λιπαντικών &amp; Πετρ/ών</a>	<a href="#">ΣΑΙΚΑ</a>	GRS067003004



<a href="#"><u>CYPRUS POPULAR BANK PUBLIC CO LTD</u></a>	<a href="#"><u>ΛΑΙΚΗ</u></a>	CY0000200119
<a href="#"><u>DIONIC AEBE</u></a>	<a href="#"><u>ΔΙΟΝ</u></a>	GRS339003006
<a href="#"><u>EUROBANK PROPERTIES AEEAΠ</u></a>	<a href="#"><u>ΕΥΠΡΟ</u></a>	GRS491003000
<a href="#"><u>EURODRIP A.B.E.Γ.Ε.</u></a>	<a href="#"><u>ΕΔΡΙΠ</u></a>	GRS400003000
<a href="#"><u>F.G. EUROPE A.E.</u></a>	<a href="#"><u>ΕΦΤΖΙ</u></a>	GRS083003012
<a href="#"><u>F.H.L. Η. ΚΥΡΙΑΚΙΔΗΣ ΜΑΡΜΑΡΑ - ΓΡΑΝΙΤΕΣ Α.Β.Ε.Ε.</u></a>	<a href="#"><u>ΚΥΡΜ</u></a>	GRS309083004
<a href="#"><u>FLEXOPACK A.E.B.E.Π.</u></a>	<a href="#"><u>ΦΛΕΞΟ</u></a>	GRS259003002
<a href="#"><u>FOLLI FOLLIE GROUP</u></a>	<a href="#"><u>ΦΦΓΚΡΠ</u></a>	GRS294003009
<a href="#"><u>FOURLIS A.E ΣΥΜΜΕΤΟΧΩΝ</u></a>	<a href="#"><u>ΦΡΑΚ</u></a>	GRS096003009
<a href="#"><u>FRIGOGLASS A.B.E.E.</u></a>	<a href="#"><u>ΦΡΙΓΟ</u></a>	GRS346153000
<a href="#"><u>INFORM Π. ΛΥΚΟΣ Α.Ε.</u></a>	<a href="#"><u>ΛΥΚ</u></a>	GRS208303008
<a href="#"><u>J. &amp; P. - ΑΒΑΞ Α.Ε.</u></a>	<a href="#"><u>ΑΒΑΞ</u></a>	GRS213213002
<a href="#"><u>JUMBO ΑΝΩΝΥΜΗ ΕΜΠΟΡΙΚΗ ΕΤΑΙΡΙΑ</u></a>	<a href="#"><u>ΜΠΕΛΑ</u></a>	GRS282183003
<a href="#"><u>KLEEMANN HELLAS A.B.E.E.</u></a>	<a href="#"><u>ΚΛΕΜ</u></a>	GRS324253004
<a href="#"><u>LAMDA DEVELOPMENT A.E.</u></a>	<a href="#"><u>ΛΑΜΔΑ</u></a>	GRS245213004
<a href="#"><u>LAVIPHARM A.E.</u></a>	<a href="#"><u>ΛΑΒΙ</u></a>	GRS246073001
<a href="#"><u>Logismos ΣΥΣΤΗΜΑΤΑ ΠΛΗΡΟΦΟΡΙΚΗΣ Α.Ε.</u></a>	<a href="#"><u>ΛΟΓΟΣ</u></a>	GRS461003006
<a href="#"><u>MARFIN INVESTMENT GROUP A.E. ΣΥΜΜΕΤΟΧΩΝ</u></a>	<a href="#"><u>ΜΙΓ</u></a>	GRS314003005
<a href="#"><u>MEDICON ΕΛΛΑΣ ΑΝΩΝΥΜΗ ΕΤΑΙΡΙΑ</u></a>	<a href="#"><u>ΜΕΝΤΙ</u></a>	GRS424003002
<a href="#"><u>MERMEREN KOMBINAT A.D. PRILEP</u></a>	<a href="#"><u>ΜΕΡΚΟ</u></a>	GRK014011008
<a href="#"><u>MEVACO ΜΕΤΑΛΛΟΥΡΓΙΚΗ Α.Β.Ε.Ε.</u></a>	<a href="#"><u>ΜΕΒΑ</u></a>	GRS319103008
<a href="#"><u>MIG REAL ESTATE A.E.E.A.Π.</u></a>	<a href="#"><u>ΜΙΓΡΕ</u></a>	GRS509003000
<a href="#"><u>M.L.S. ΠΛΗΡΟΦΟΡΙΚΗ Α.Ε.</u></a>	<a href="#"><u>ΜΛΣ</u></a>	GRS422003004
<a href="#"><u>NEXANS ΕΛΛΑΣ Α.Β.Ε.</u></a>	<a href="#"><u>ΑΛΚΑΤ</u></a>	GRS079103008
<a href="#"><u>PAPERPACK - ΤΣΟΥΚΑΡΙΔΗΣ Ι. Α.Β.Ε.Ε.</u></a>	<a href="#"><u>ΠΠΑΚ</u></a>	GRS405263005
<a href="#"><u>PASAL ΑΝΩΝΥΜΟΣ ΕΤΑΙΡΕΙΑ ΑΝΑΠΤΥΞΕΩΣ ΑΚΙΝΗΤΩΝ</u></a>	<a href="#"><u>ΠΑΣΑΛ</u></a>	GRS497003004

<a href="#">PROFILE A.E.B.E. ΠΛΗΡΟΦΟΡΙΚΗΣ</a>	<a href="#">ΠΡΟΦ</a>	GRS472003011
<a href="#">QUALITY AND RELIABILITY A.B.E.E.</a>	<a href="#">ΚΟΥΑΛ</a>	GRS396003006
<a href="#">QUEST ΣΥΜΜΕΤΟΧΩΝ Α.Ε.</a>	<a href="#">ΚΟΥΕΣ</a>	GRS310313002
<a href="#">REDS Α.Ε. ΑΝΑΠΤΥΞΗΣ ΑΚΙΝΗΤΩΝ &amp; ΥΠΗΡΕΣΙΩΝ</a>	<a href="#">ΚΑΜΠ</a>	GRS106003007
<a href="#">S &amp; B ΒΙΟΜΗΧΑΝΙΚΑ ΟΡΥΚΤΑ Α.Ε.</a>	<a href="#">ΑΡΒΑ</a>	GRS228003000
<a href="#">SPACE HELLAS Α.Ε.</a>	<a href="#">ΣΠΕΙΣ</a>	GRS402003008
<a href="#">TRASTOR Α.Ε.Ε. ΑΚΙΝΗΤΗΣ ΠΕΡΙΟΥΣΙΑΣ</a>	<a href="#">ΤΡΑΣΤΟΡ</a>	GRS487003006
<a href="#">UNIBIOS Α.Ε. ΣΥΜΜΕΤΟΧΩΝ</a>	<a href="#">ΒΙΟΣΚ</a>	GRS084103001
<a href="#">ΑΓΡΟΤΙΚΗ ΤΡΑΠΕΖΑ ΤΗΣ ΕΛΛΑΔΟΣ Α.Ε.</a>	<a href="#">ΑΤΕ</a>	GRS414003004
<a href="#">ΑΓΡΟΤΙΚΟΣ ΟΙΚΟΣ ΣΠΥΡΟΥ Α.Ε.Β.Ε.</a>	<a href="#">ΣΠΥΡ</a>	GRS284183001
<a href="#">ΑΕΡΟΠΟΡΙΑ ΑΙΓΑΙΟΥ Α.Ε</a>	<a href="#">ΑΡΑΙΓ</a>	GRS495003006
<a href="#">ΑΙΟΛΙΚΗ Α.Ε.Ε.Χ.</a>	<a href="#">ΑΙΟΛΚ</a>	GRS179003009
<a href="#">ΑΚΡΙΤΑΣ Α.Ε.</a>	<a href="#">ΑΚΡΙΤ</a>	GRS373173004
<a href="#">ΑΛΚΟ ΕΛΛΑΣ Α.Β.Ε.Ε.</a>	<a href="#">ΑΛΚΟ</a>	GRS276003001
<a href="#">ΑΛΟΥΜΥΛ ΒΙΟΜΗΧΑΝΙΑ ΑΛΟΥΜΙΝΙΟΥ Α.Ε.</a>	<a href="#">ΑΛΜΥ</a>	GRS289103004
<a href="#">ΑΝΩΝΥΜΗ ΝΑΥΤΙΛΙΑΚΗ ΕΤΑΙΡΙΑ ΚΡΗΤΗΣ Α.Ε.</a>	<a href="#">ΑΝΕΚ</a>	GRS316003003
<a href="#">ΑΝΩΝΥΜΗ ΝΑΥΤΙΛΙΑΚΗ ΕΤΑΙΡΙΑ ΚΡΗΤΗΣ Α.Ε.</a>	<a href="#">ΑΝΕΠ</a>	GRS316007004
<a href="#">ΑΝΩΝΥΜΗ ΝΑΥΤΙΛΙΑΚΗ ΕΤΑΙΡΙΑ ΚΡΗΤΗΣ Α.Ε.</a>	<a href="#">ΑΝΕΠΟ</a>	GRS316007012
<a href="#">ΑΡΤΟΒΙΟΜΗΧΑΝΙΑ ΚΑΡΑΜΟΛΕΓΚΟΣ Α.Ε.</a>	<a href="#">ΚΜΟΛ</a>	GRS315003004
<a href="#">ΑΦΟΙ Ι.&amp; Β. ΛΑΔΕΝΗΣ Α.Ε."ΜΙΝΕΡΒΑ" Β. ΠΛΕΚΤΙΚΗΣ</a>	<a href="#">ΜΙΝ</a>	GRS237061007
<a href="#">ΑΦΟΙ Χ. ΚΟΡΔΕΛΛΟΥ Α.Ε.Β.Ε.</a>	<a href="#">ΚΟΡΔΕ</a>	GRS384003000
<a href="#">ΒΑΛΚΑΝ ΑΝΑΠΤΥΞΙΑΚΗ ΑΚΙΝΗΤΩΝ Α.Ε.</a>	<a href="#">ΒΑΛΚ</a>	GRS130003015
<a href="#">ΒΙΟΚΑΡΠΕΤ Α.Ε.</a>	<a href="#">ΒΙΟΚΑ</a>	GRS165063009
<a href="#">ΒΙΟΧΑΛΚΟ Ε.Β. ΧΑΛΚΟΥ ΚΑΙ ΑΛΟΥΜΙΝΙΟΥ Α.Ε.</a>	<a href="#">ΒΙΟΧΚ</a>	GRS085101004
<a href="#">ΒΙΣ Α.Ε.</a>	<a href="#">ΒΙΣ</a>	GRS124153008
<a href="#">ΒΟΓΙΑΤΖΟΓΛΟΥ SYSTEMS Α.Ε.</a>	<a href="#">ΒΟΣΥΣ</a>	GRS407183003

<a href="#">ΓΑΛΑΞΙΔΙ ΘΑΛΑΣΣΙΕΣ ΚΑΛΛΙΕΡΓΕΙΕΣ Α.Ε.</a>	<a href="#">ΓΑΛΑΞ</a>	GRS442003000
<a href="#">Γ.Ε. ΔΗΜΗΤΡΙΟΥ Α.Ε.Ε.</a>	<a href="#">ΓΕΔ</a>	GRS254183007
<a href="#">ΓΕΚ ΤΕΡΝΑ Α.Ε. ΣΥΜΜΕΤΟΧΩΝ, ΑΚΙΝΗΤΩΝ, ΚΑΤΑΣΚΕΥΩΝ</a>	<a href="#">ΓΕΚΤΕΡΝΑ</a>	GRS145003000
<a href="#">ΓΕΝ. ΕΜΠΟΡΙΟΥ &amp; ΒΙΟΜΗΧΑΝΙΑΣ</a>	<a href="#">ΓΕΒΚΑ</a>	GRS137003000
<a href="#">ΓΡ. ΣΑΡΑΝΤΗΣ Α.Β.Ε.Ε.</a>	<a href="#">ΣΑΡ</a>	GRS204003008
<a href="#">ΔΑΙΟΣ ΠΛΑΣΤΙΚΑ ΑΒΕΕ</a>	<a href="#">ΔΑΙΟΣ</a>	GRS382073005
<a href="#">ΔΗΜΟΣΙΑ ΕΠΙΧΕΙΡΗΣΗ ΗΛΕΚΤΡΙΣΜΟΥ ΑΕ</a>	<a href="#">ΔΕΗ</a>	GRS434003000
<a href="#">ΔΙΑΓΝΩΣΤΙΚΟ &amp; ΘΕΡΑΠΕΥΤΙΚΟ ΚΕΝΤΡΟ ΑΘΗΝΩΝ ΥΓΕΙΑ Α.Ε.</a>	<a href="#">ΥΓΕΙΑ</a>	GRS445003007
<a href="#">ΔΙΑΣ ΙΧΘΥΟΚΑΛΛΙΕΡΓΕΙΕΣ Α.Β.Ε.Ε.</a>	<a href="#">ΔΙΧΘ</a>	GRS440003010
<a href="#">ΔΟΜΙΚΗ ΚΡΗΤΗΣ Α.Ε.</a>	<a href="#">ΔΟΜΙΚ</a>	GRS364253005
<a href="#">Ε. ΠΑΙΡΗΣ Α.Β.Ε.Ε ΠΛΑΣΤΙΚΩΝ</a>	<a href="#">ΠΑΙΡ</a>	GRS275073005
<a href="#">ΕΒΡΟΦΑΡΜΑ ΑΒΕΕ - ΒΙΟΜΗΧΑΝΙΑ ΓΑΛΑΚΤΟΣ</a>	<a href="#">ΕΒΡΟΦ</a>	GRS385113006
<a href="#">ΕΘΝΙΚΗ ΤΡΑΠΕΖΑ ΤΗΣ ΕΛΛΑΔΟΣ Α.Ε.</a>	<a href="#">ΕΤΕ</a>	GRS003013000
<a href="#">ΕΙΔΗΣΕΟΦΩΝΙΚΗ ΕΛΛΑΣ Α.Ε.Ε.</a>	<a href="#">ΝΙΟΥΣ</a>	GRS457003002
<a href="#">ΕΚΤΕΡ Α.Ε.</a>	<a href="#">ΕΚΤΕΡ</a>	GRS222213001
<a href="#">ΕΛ. Δ. ΜΟΥΖΑΚΗΣ Α.Ε.Β.Ε.Μ. &amp; Ε.</a>	<a href="#">ΜΟΥΖΚ</a>	GRS054061007
<a href="#">ΕΛΑΣΤΡΟΝ Α.Ε.Β.Ε. - ΧΑΛΥΒΟΥΡΓΙΚΑ ΠΡΟΪΟΝΤΑ</a>	<a href="#">ΕΛΣΤΡ</a>	GRS088003017
<a href="#">ΕΛΒΑΛ Α.Ε ΒΙΟΜ/ΝΙΑ ΕΠΕΞΕΡΓ. ΑΛΟΥΜ.</a>	<a href="#">ΕΛΒΑ</a>	GRS271101008
<a href="#">ΕΛΒΕ ΑΝΩΝΥΜΗ ΒΙΟΜΗΧΑΝΙΚΗ ΕΜΠΟΡΙΚΗ ΕΤΑΙΡΙΑ</a>	<a href="#">ΕΛΒΕ</a>	GRS240003004
<a href="#">ΕΛΓΕΚΑ Α.Ε.</a>	<a href="#">ΕΛΓΕΚ</a>	GRS329503007
<a href="#">ΕΛΙΝΟΙΑ Α.Ε</a>	<a href="#">ΕΛΙΝ</a>	GRS477003008
<a href="#">ΕΛΛ. ΒΙΟΜ. ΖΑΧΑΡΗΣ Α.Ε.</a>	<a href="#">ΕΒΖ</a>	GRS181111006
<a href="#">ΕΛΛΑΚΤΩΡ Α.Ε.</a>	<a href="#">ΕΛΛΑΚΤΩΡ</a>	GRS191213008
<a href="#">ΕΛΛΗΝΙΚΑ ΚΑΛΩΔΙΑ Α.Ε.</a>	<a href="#">ΕΛΚΑ</a>	GRS221103005
<a href="#">ΕΛΛΗΝΙΚΑ ΠΕΤΡΕΛΑΙΑ Α.Ε.</a>	<a href="#">ΕΛΠΕ</a>	GRS298343005
<a href="#">ΕΛΛΗΝΙΚΑ ΧΡΗΜΑΤΙΣΤΗΡΙΑ Α.Ε.</a>	<a href="#">ΕΧΑΕ</a>	GRS395363005

<a href="#">ΕΛΤΟΝ ΔΙΕΘΝΟΥΣ ΕΜΠΟΡΙΟΥ ΑΕΒΕ</a>	<a href="#">ΕΛΤΟΝ</a>	GRS397003005
<a href="#">ΕΛΤΡΑΚ Α.Ε.</a>	<a href="#">ΕΛΤΚ</a>	GRS142003003
<a href="#">ΕΜΠΟΡΙΚΗ ΕΙΣΑΓΩΓΙΚΗ ΑΥΤΟΚΙΝΗΤΩΝ ΔΙΤΡΟΧΩΝ ΚΑΙ ΜΗΧΑΝΩΝ ΘΑΛΑΣΣΗΣ ΑΝΩΝΥΜΗ ΕΜΠΟΡΙΚΗ ΕΤΑΙΡΙΑ</a>	<a href="#">ΜΟΤΟ</a>	GRS488003005
<a href="#">ΕΠΙΛΕΚΤΟΣ ΚΛΩΣ/ΡΓΙΑ Α.Ε.Β.Ε.</a>	<a href="#">ΕΠΙΑΚ</a>	GRS045003001
<a href="#">ΕΠΙΧΕΙΡΗΣΕΙΣ ΗΧΟΥ ΚΑΙ ΕΙΚΟΝΟΣ Α.Ε.</a>	<a href="#">ΑΒΕ</a>	GRS489003004
<a href="#">ΕΤ. ΥΔΡΕΥΣΗΣ &amp; ΑΠΟΧΕΤΕΥΣΗΣ ΘΕΣ/ΚΗΣ Α.Ε.</a>	<a href="#">ΕΥΑΠΣ</a>	GRS428003008
<a href="#">ΕΤΕΜ Α.Ε.</a>	<a href="#">ΕΤΕΜ</a>	GRS195101001
<a href="#">Ε.ΥΔ.Α.Π. Α.Ε.</a>	<a href="#">ΕΥΔΑΠ</a>	GRS359353000
<a href="#">ΕΥΡΩΠΑΪΚΗ ΠΙΣΤΗ Α.Ε.Γ.Α.</a>	<a href="#">ΕΥΠΙΚ</a>	GRS277023008
<a href="#">Η ΚΑΘΗΜΕΡΙΝΗ Α.Ε.</a>	<a href="#">ΚΑΘΗ</a>	GRS365263003
<a href="#">Η ΝΑΥΤΕΜΠΟΡΙΚΗ - Π. ΑΘΑΝΑΣΙΑΔΗΣ &amp; ΣΙΑ Α.Ε.</a>	<a href="#">ΝΑΥΤ</a>	GRS367263001
<a href="#">Ι. ΚΛΟΥΚΙΝΑΣ - Ι. ΛΑΠΠΑΣ ΤΕΧΝΙΚΗ ΚΑΙ ΕΜΠΟΡΙΚΗ Α.Ε.</a>	<a href="#">ΚΛΜ</a>	GRS474003001
<a href="#">ΙΑΣΩ Α.Ε.</a>	<a href="#">ΙΑΣΩ</a>	GRS379233000
<a href="#">ΙΑΤΡΙΚΟ ΑΘΗΝΩΝ Ε.Α.Ε.</a>	<a href="#">ΙΑΤΡ</a>	GRS147233001
<a href="#">ΙΚΤΙΝΟΣ ΕΛΛΑΣ Α.Ε. - ΕΛΛΗΝΙΚΗ ΒΙΟΜΗΧΑΝΙΑ ΜΑΡΜΑΡΩΝ</a>	<a href="#">ΙΚΤΙΝ</a>	GRS372003004
<a href="#">ΙΛΥΔΑ ΑΕ</a>	<a href="#">ΙΛΥΔΑ</a>	GRS475003018
<a href="#">ΙΝΤΕΡΓΟΥΝΤ-ΞΥΛΕΜΠΟΡΙΑ Α.Τ.Ε.Ν.Ε. Ανώνυμος Τεχνική Εμποροβιομηχανική Ναυτιλιακή Εταιρεία</a>	<a href="#">ΞΥΛΚ</a>	GRS131003006
<a href="#">ΙΝΤΕΡΓΟΥΝΤ-ΞΥΛΕΜΠΟΡΙΑ Α.Τ.Ε.Ν.Ε. Ανώνυμος Τεχνική Εμποροβιομηχανική Ναυτιλιακή Εταιρεία</a>	<a href="#">ΞΥΛΠ</a>	GRS131004004
<a href="#">ΙΝΤΡΑΚΟΜ Α.Ε. ΣΥΜΜΕΤΟΧΩΝ</a>	<a href="#">ΙΝΤΚΑ</a>	GRS087103008
<a href="#">ΙΝΤΡΑΚΟΜ ΚΑΤΑΣΚΕΥΕΣ Α.Ε.ΤΕΧΝ. ΕΡΓΩΝ &amp; ΜΕΤΑΛ.ΚΑΤ.</a>	<a href="#">ΙΝΚΑΤ</a>	GRS432003010
<a href="#">ΙΝΤΡΑΛΟΤ Α.Ε.</a>	<a href="#">ΙΝΛΟΤ</a>	GRS343313003
<a href="#">ΙΧΘΥΟΤΡΟΦΕΙΑ ΣΕΛΟΝΤΑ Α.Ε.Γ.Ε.</a>	<a href="#">ΣΕΛΟ</a>	GRS201003001
<a href="#">ΚΑΡΑΤΖΗ Α.Ε.</a>	<a href="#">ΚΑΡΤΖ</a>	GRS399163005
<a href="#">ΚΕΚΡΟΨ Α.Ε.</a>	<a href="#">ΚΕΚΡ</a>	GRS070083001
<a href="#">ΚΛΩΣΤΟΨΦΑΝΤΟΥΡΓΙΑ ΝΑΥΠΑΚΤΟΥ Α.Β.Ε.Ε.</a>	<a href="#">ΝΑΥΠ</a>	GRS265061002
<a href="#">ΚΟΡΡΕΣ Α.Ε. ΦΥΣΙΚΑ ΠΡΟΪΟΝΤΑ</a>	<a href="#">ΚΟΡΡΕΣ</a>	GRS494003007

<a href="#">ΚΡΕ.ΚΑ Α.Ε.</a>	<a href="#">ΚΡΕΚΑ</a>	GRS224003004
<a href="#">ΚΡΕΤΑ ΦΑΡΜ ΑΒΕΕ</a>	<a href="#">ΚΡΕΤΑ</a>	GRS371113002
<a href="#">ΚΡΙ-ΚΡΙ ΑΕ</a>	<a href="#">ΚΡΙ</a>	GRS469003016
<a href="#">ΚΤΗΜΑ ΚΩΣΤΑ ΛΑΖΑΡΙΔΗ Α.Ε.</a>	<a href="#">ΚΤΗΛΑ</a>	GRS354003006
<a href="#">ΚΥΛΙΝΔΡΟΜΥΛΟΙ Κ. ΣΑΡΑΝΤΟΠΟΥΛΟΣ Α.Ε.</a>	<a href="#">ΣΑΡΑΝ</a>	GRS118003003
<a href="#">ΚΥΡΙΑΚΟΥΛΗΣ Μ.Κ.Ν. Α.Ε.</a>	<a href="#">ΚΥΡΙΟ</a>	GRS295003008
<a href="#">ΛΑΝΑΚΑΜ Α.Ε.</a>	<a href="#">ΛΑΝΑΚ</a>	GRS047063003
<a href="#">ΛΙΒΑΝΗΣ ΑΕ</a>	<a href="#">ΛΙΒΑΝ</a>	GRS446003014
<a href="#">ΜΑΘΙΟΣ ΠΥΡΙΜΑΧΑ Α.Ε.</a>	<a href="#">ΜΑΘΙΟ</a>	GRS374003002
<a href="#">ΜΕΤΚΑ Α.Ε.</a>	<a href="#">ΜΕΤΚ</a>	GRS091103002
<a href="#">ΜΟΤΟΡ ΟΪΛ (ΕΛΛΑΣ) ΔΙΥΛΙΣΤΗΡΙΑ ΚΟΡΙΝΘΟΥ ΑΕ</a>	<a href="#">ΜΟΗ</a>	GRS426003000
<a href="#">ΜΟΧΛΟΣ Α.Ε.</a>	<a href="#">ΜΟΧΛ</a>	GRS210003034
<a href="#">ΜΠΗΤΡΟΣ ΣΥΜΜΕΤΟΧΙΚΗ Α.Ε.</a>	<a href="#">ΜΠΤΚ</a>	GRS092103001
<a href="#">ΜΥΛΟΙ ΛΟΥΛΗ Α.Ε.</a>	<a href="#">ΛΟΥΛΗ</a>	GRS117123000
<a href="#">ΜΥΤΙΛΗΝΑΙΟΣ Α.Ε. - ΟΜΙΛΟΣ ΕΠΙΧΕΙΡΗΣΕΩΝ</a>	<a href="#">ΜΥΤΙΑ</a>	GRS393503008
<a href="#">Ν. ΒΑΡΒΕΡΗΣ-MODA BAGNO Α.Ε.</a>	<a href="#">ΜΟΝΤΑ</a>	GRS375183001
<a href="#">Ν. ΛΕΒΕΝΤΕΡΗΣ Α.Ε.</a>	<a href="#">ΛΕΒΚ</a>	GRS090101007
<a href="#">Ν. ΛΕΒΕΝΤΕΡΗΣ Α.Ε.</a>	<a href="#">ΛΕΒΠ</a>	GRS090106006
<a href="#">ΝΑΚΑΣ ΜΟΥΣΙΚΗ</a>	<a href="#">ΝΑΚΑΣ</a>	GRS387503006
<a href="#">ΝΗΡΕΥΣ Α.Ε.</a>	<a href="#">ΝΗΡ</a>	GRS234003002
<a href="#">ΝΤΡΟΥΚΦΑΡΜΠΕΝ ΕΛΛΑΣ ΑΕΒΕ</a>	<a href="#">ΔΡΟΥΚ</a>	GRS308073006
<a href="#">ΟΜΙΛΟΣ ΙΝΤΕΑΛ Α.Β.Ε.Ε.Δ.Ε.</a>	<a href="#">ΙΝΤΕΚ</a>	GRS148003015
<a href="#">ΟΡΓΑΝΙΣΜΟΣ ΛΙΜΕΝΟΣ ΘΕΣΣΑΛΟΝΙΚΗΣ Α.Ε.</a>	<a href="#">ΟΛΘ</a>	GRS427003009
<a href="#">ΟΡΓΑΝΙΣΜΟΣ ΛΙΜΕΝΟΣ ΠΕΙΡΑΙΩΣ Α.Ε.</a>	<a href="#">ΟΛΠ</a>	GRS470003013
<a href="#">ΟΡΓΑΝΙΣΜΟΣ ΠΡΟΓΝΩΣΤΙΚΩΝ ΑΓΩΝΩΝ ΠΟΔΟΣΦΑΙΡΟΥ Α.Ε.</a>	<a href="#">ΟΠΑΠ</a>	GRS419003009
<a href="#">ΟΤΕ Α.Ε.</a>	<a href="#">ΟΤΕ</a>	GRS260333000

<a href="#">ΠΑΠΑΠΑΝΑΓΙΩΤΟΥ ΑΒΕΕΑ - ΔΡΟΜΕΑΣ</a>	<a href="#">ΔΡΟΜΕ</a>	GRS412503005
<a href="#">ΠΑΠΟΥΤΣΑΝΗΣ ΑΒΕΕ ΚΑΤΑΝΑΛΩΤΙΚΩΝ ΑΓΑΘΩΝ</a>	<a href="#">ΠΑΠ</a>	GRS065003006
<a href="#">ΠΑΡΝΑΣΣΟΣ ΕΠΙΧΕΙΡΗΣΕΙΣ Α.Β.Ε.Τ.Ε.</a>	<a href="#">ΠΑΡΝ</a>	GRS123143000
<a href="#">ΠΕΤΡΟΣ ΠΕΤΡΟΠΟΥΛΟΣ Α.Ε.Β.Ε.</a>	<a href="#">ΠΕΤΡΟ</a>	GRS345503007
<a href="#">ΠΛΑΙΣΙΟ COMPUTERS Α.Ε.Β.Ε.</a>	<a href="#">ΠΛΑΙΣ</a>	GRS320313000
<a href="#">ΠΛΑΣΤΙΚΑ ΘΡΑΚΗΣ Α.Β.Ε.Ε.</a>	<a href="#">ΠΛΑΘ</a>	GRS239003007
<a href="#">ΠΛΑΣΤΙΚΑ ΚΡΗΤΗΣ Α.Β.Ε.Ε.</a>	<a href="#">ΠΛΑΚΡ</a>	GRS326003001
<a href="#">ΠΡΟΟΔΕΥΤΙΚΗ Α.Τ.Ε.</a>	<a href="#">ΠΡΑ</a>	GRS184003002
<a href="#">ΡΕΒΟΪΛ Α.Ε.Ε.Π</a>	<a href="#">ΡΕΒΟΪΛ</a>	GRS473003002

Επωνυμία Εταιρίας	Κωδικός Μετοχής	ISIN
<a href="#">ΑΛΑΡΙΣ Α.Β.Ε.Ε.</a>	<a href="#">ΑΛΑΡΙΣ</a>	GRS322003021
<a href="#">ΑΛΦΑ ΤΡΑΠΕΖΑ Α.Ε.</a>	<a href="#">ΑΛΦΑ</a>	GRS015013006
<a href="#">COCA-COLA Ε.Ε.Ε. Α.Ε.</a>	<a href="#">ΕΕΕΚ</a>	GRS104003009
<a href="#">EUROBANK PROPERTIES ΑΕΕΑΠ</a>	<a href="#">ΕΥΠΡΟ</a>	GRS491003000
<a href="#">FOLLI FOLLIE GROUP</a>	<a href="#">ΦΦΓΚΡΠ</a>	GRS294003009
<a href="#">Forthnet Α.Ε.</a>	<a href="#">ΦΟΡΘ</a>	GRS406313007
<a href="#">FOURLIS Α.Ε ΣΥΜΜΕΤΟΧΩΝ</a>	<a href="#">ΦΡΛΚ</a>	GRS096003009
<a href="#">FRIGOGLASS Α.Β.Ε.Ε.</a>	<a href="#">ΦΡΙΓΟ</a>	GRS346153000
<a href="#">J. &amp; P. - ΑΒΑΞ Α.Ε.</a>	<a href="#">ΑΒΑΞ</a>	GRS213213002
<a href="#">JUMBO ΑΝΩΝΥΜΗ ΕΜΠΟΡΙΚΗ ΕΤΑΙΡΙΑ</a>	<a href="#">ΜΠΕΛΑ</a>	GRS282183003
<a href="#">LAMBDA DEVELOPMENT Α.Ε.</a>	<a href="#">ΛΑΜΔΑ</a>	GRS245213004
<a href="#">MARFIN INVESTMENT GROUP Α.Ε. ΣΥΜΜΕΤΟΧΩΝ</a>	<a href="#">ΜΙΓ</a>	GRS314003005
<a href="#">MARFIN POPULAR BANK PUBLIC CO LTD</a>	<a href="#">ΜΑΡΦΒ</a>	CY0000200119
<a href="#">S &amp; B ΒΙΟΜΗΧΑΝΙΚΑ ΟΡΥΚΤΑ Α.Ε.</a>	<a href="#">ΑΡΒΑ</a>	GRS228003000
<a href="#">ΑΓΡΟΤΙΚΗ ΤΡΑΠΕΖΑ ΤΗΣ ΕΛΛΑΔΟΣ Α.Ε.</a>	<a href="#">ΑΤΕ</a>	GRS414013003
<a href="#">ΑΕΡΟΠΟΡΙΑ ΑΙΓΑΙΟΥ Α.Ε</a>	<a href="#">ΑΡΑΙΓ</a>	GRS495003006
<a href="#">ΒΙΟΧΑΛΚΟ Ε.Β. ΧΑΛΚΟΥ ΚΑΙ ΑΛΟΥΜΙΝΙΟΥ Α.Ε.</a>	<a href="#">ΒΙΟΧΚ</a>	GRS085101004
<a href="#">ΓΕΚ ΤΕΡΝΑ Α.Ε. ΣΥΜΜΕΤΟΧΩΝ, ΑΚΙΝΗΤΩΝ, ΚΑΤΑΣΚΕΥΩΝ</a>	<a href="#">ΓΕΚΤΕΡΝΑ</a>	GRS145003000
<a href="#">ΓΕΝΙΚΗ ΤΡΑΠΕΖΑ ΤΗΣ ΕΛΛΑΔΟΣ Α.Ε.</a>	<a href="#">ΓΤΕ</a>	GRS002003002
<a href="#">ΓΡ. ΣΑΡΑΝΤΗΣ Α.Β.Ε.Ε.</a>	<a href="#">ΣΑΡ</a>	GRS204003008
<a href="#">ΔΗΜΟΣΙΑ ΕΠΙΧΕΙΡΗΣΗ ΗΛΕΚΤΡΙΣΜΟΥ ΑΕ</a>	<a href="#">ΔΕΗ</a>	GRS434003000
<a href="#">ΔΙΑΓΝΩΣΤΙΚΟ &amp; ΘΕΡΑΠΕΥΤΙΚΟ ΚΕΝΤΡΟ ΑΘΗΝΩΝ ΥΓΕΙΑ Α.Ε.</a>	<a href="#">ΥΓΕΙΑ</a>	GRS445003007
<a href="#">ΕΘΝΙΚΗ ΤΡΑΠΕΖΑ ΤΗΣ ΕΛΛΑΔΟΣ Α.Ε.</a>	<a href="#">ΕΤΕ</a>	GRS003013000
<a href="#">ΕΛΒΑΛ Α.Ε ΒΙΟΜ/ΝΙΑ ΕΠΕΞΕΡΓ. ΑΛΟΥΜ.</a>	<a href="#">ΕΛΒΑ</a>	GRS271101008
<a href="#">ΕΛΛΑΚΤΩΡ Α.Ε.</a>	<a href="#">ΕΛΛΑΚΤΩΡ</a>	GRS191213008
<a href="#">ΕΛΛΗΝΙΚΑ ΠΕΤΡΕΛΑΙΑ Α.Ε.</a>	<a href="#">ΕΛΠΕ</a>	GRS298343005
<a href="#">ΕΛΛΗΝΙΚΑ ΧΡΗΜΑΤΙΣΤΗΡΙΑ Α.Ε.</a>	<a href="#">ΕΧΑΕ</a>	GRS395363005
<a href="#">ΕΤ. ΥΔΡΕΥΣΗΣ &amp; ΑΠΟΧΕΤΕΥΣΗΣ ΘΕΣ/ΚΗΣ Α.Ε.</a>	<a href="#">ΕΥΑΠΣ</a>	GRS428003008
<a href="#">Ε.ΥΔ.Α.Π. Α.Ε.</a>	<a href="#">ΕΥΔΑΠ</a>	GRS359353000

## Μετοχές ► ΚΑΤΗΓΟΡΙΑ ΜΕΓΑΛΗΣ ΚΕΦΑΛΑΙΟΠΟΙΗΣΗΣ

<u>ΙΑΣΩ Α.Ε.</u>	<u>ΙΑΣΩ</u>	GRS379233000
<u>ΙΝΤΡΑΛΟΤ Α.Ε.</u>	<u>ΙΝΛΟΤ</u>	GRS343313003
<u>ΜΕΤΚΑ Α.Ε.</u>	<u>ΜΕΤΚ</u>	GRS091103002
<u>ΜΟΤΟΡ ΟΪΛ (ΕΛΛΑΣ) ΔΙΥΛΙΣΤΗΡΙΑ ΚΟΡΙΝΘΟΥ ΑΕ</u>	<u>ΜΟΗ</u>	GRS426003000
<u>ΜΥΤΙΛΗΝΑΙΟΣ Α.Ε. - ΟΜΙΛΟΣ ΕΠΙΧΕΙΡΗΣΕΩΝ</u>	<u>ΜΥΤΙΑ</u>	GRS393503008
<u>ΟΡΓΑΝΙΣΜΟΣ ΛΙΜΕΝΟΣ ΘΕΣΣΑΛΟΝΙΚΗΣ Α.Ε.</u>	<u>ΟΛΘ</u>	GRS427003009
<u>ΟΡΓΑΝΙΣΜΟΣ ΛΙΜΕΝΟΣ ΠΕΙΡΑΙΩΣ Α.Ε.</u>	<u>ΟΛΠ</u>	GRS470003013
<u>ΟΡΓΑΝΙΣΜΟΣ ΠΡΟΓΝΩΣΤΙΚΩΝ ΑΓΩΝΩΝ ΠΟΔΟΣΦΑΙΡΟΥ Α.Ε.</u>	<u>ΟΠΑΠ</u>	GRS419003009
<u>ΟΤΕ Α.Ε.</u>	<u>ΟΤΕ</u>	GRS260333000
<u>ΠΛΑΙΣΙΟ COMPUTERS Α.Ε.Β.Ε.</u>	<u>ΠΛΑΙΣ</u>	GRS320313000
<u>ΣΙΔΕΝΟΡ Α.Ε. (ΠΡΩΗΝ ΕΡΛΙΚΟΝ)</u>	<u>ΣΙΔΕ</u>	GRS283003002
<u>ΤΑΧΥΔΡΟΜΙΚΟ ΤΑΜΙΕΥΤΗΡΙΟ ΕΛΛΑΔΟΣ Α.Τ.Ε.</u>	<u>ΤΤ</u>	GRS492003009
<u>ΤΕΡΝΑ ΕΝΕΡΓΕΙΑΚΗ Α.Β.Ε.Τ.Ε.</u>	<u>ΤΕΝΕΡΓ</u>	GRS496003005
<u>ΤΙΤΑΝ ΑΝΩΝΥΜΗ ΕΤΑΙΡΙΑ ΤΣΙΜΕΝΤΩΝ</u>	<u>ΤΙΤΚ</u>	GRS074083007
<u>ΤΙΤΑΝ ΑΝΩΝΥΜΗ ΕΤΑΙΡΙΑ ΤΣΙΜΕΝΤΩΝ</u>	<u>ΤΙΤΠ</u>	GRS074084005
<u>ΤΡ. ΕFG EUROBANK ERGASIAS ΑΕ.</u>	<u>ΕΥΡΩΒ</u>	GRS323013003
<u>ΤΡΑΠΕΖΑ ΚΥΠΡΟΥ ΔΗΜΟΣΙΑ ΕΤΑΙΡΙΑ ΛΙΜΙΤΕΔ</u>	<u>ΚΥΠΡ</u>	CY0000100111
<u>ΤΡΑΠΕΖΑ ΠΕΙΡΑΙΩΣ Α.Ε.</u>	<u>ΠΕΙΡ</u>	GRS014013007

## Μετοχές ► ΚΑΤΗΓΟΡΙΑ ΜΕΣΑΙΑΣ ΚΑΙ ΜΙΚΡΗΣ ΚΕΦΑΛΑΙΟΠΟΙΗΣΗΣ

Επωνυμία Εταιρίας	Κωδικός Μετοχής	ISIN
<u>ALPHA TRUST ΑΝΔΡΟΜΕΔΑ ΑΕΕΧ</u>	<u>ΑΝΔΡΟ</u>	GRS433003001
<u>ALSYNCO ΑΝΩΝΥΜΗ ΕΜΠΟΡΙΚΗ ΕΤΑΙΡΙΑ ΕΙΔΩΝ ΕΝΔΥΣΗΣ-ΥΠΟ</u>	<u>ΑΛΣΙΝ</u>	GRS441003001
<u>A.S. ΕΜΠΟΡΙΚΗ-ΒΙΟΜ. ΕΤΑΙΡΙΑ Η/Υ &amp; ΠΑΙΧΝΙΔΙΩΝ Α.Ε.</u>	<u>ΑΣΚΟ</u>	GRS404253007
<u>ΑΤΤΙΚΑ BANK Α.Τ.Ε.</u>	<u>ΑΤΤ</u>	GRS001013002
<u>ΑΥΤΟΗΕΛΛΑΣ ΑΝΩΝΥΜΟΣ ΤΟΥΡΙΣΤΙΚΗ &amp; ΕΜΠΟΡΙΚΗ ΕΤΑΙΡΕΙΑ</u>	<u>ΟΤΟΕΛ</u>	GRS337503007
<u>BYTE COMPUTER Α.Β.Ε.Ε.</u>	<u>BYTE</u>	GRS368313003
<u>CENTRIC ΠΟΛΥΜΕΣΑ Α.Ε.</u>	<u>ΣΕΝΤΡ</u>	GRS449003003
<u>CYCLON ΕΛΛΑΣ Α.Β.Ε.Ε.&amp; Ε. Λιπαντικών &amp; Πετρ/ών</u>	<u>ΣΑΙΚΛ</u>	GRS067003004
<u>ΔΙΟΝΙΣ ΑΕΒΕ</u>	<u>ΔΙΟΝ</u>	GRS339003006
<u>EURODRIP Α.Β.Ε.Γ.Ε.</u>	<u>ΕΔΡΙΠ</u>	GRS400003000
<u>EUROMEDICA Α.Ε. ΠΑΡΟΧΗΣ ΙΑΤΡΙΚΩΝ ΥΠΗΡΕΣΙΩΝ</u>	<u>ΕΥΡΟΜ</u>	GRS341233005
<u>F.G. EUROPE Α.Ε.</u>	<u>ΕΦΤΖΙ</u>	GRS083003012
<u>F.H.L. Η. ΚΥΡΙΑΚΙΔΗΣ ΜΑΡΜΑΡΑ - ΓΡΑΝΙΤΕΣ Α.Β.Ε.Ε.</u>	<u>ΚΥΡΜ</u>	GRS309083004
<u>FLEXORACK Α.Ε.Β.Ε.Π.</u>	<u>ΦΛΕΞΟ</u>	GRS259003002
<u>INFORM Π. ΛΥΚΟΣ Α.Ε.</u>	<u>ΛΥΚ</u>	GRS208303008
<u>ΚΛΕΕΜΑΝΝ HELLAS Α.Β.Ε.Ε.</u>	<u>ΚΛΕΜ</u>	GRS324253004
<u>ΛΑΒΙΡHARM Α.Ε.</u>	<u>ΛΑΒΙ</u>	GRS246073001
<u>Logismos ΣΥΣΤΗΜΑΤΑ ΠΛΗΡΟΦΟΡΙΚΗΣ Α.Ε.</u>	<u>ΛΟΓΟΣ</u>	GRS461003006
<u>MEDICON ΕΛΛΑΣ ΑΝΩΝΥΜΗ ΕΤΑΙΡΙΑ</u>	<u>ΜΕΝΤΙ</u>	GRS424003002

<u>MERMEREN KOMBINAT A.D. PRILEP</u>	<u>ΜΕΡΚΟ</u>	GRK014011008
<u>MEVACO ΜΕΤΑΛΛΟΥΡΓΙΚΗ Α.Β.Ε.Ε.</u>	<u>ΜΕΒΑ</u>	GRS319103008
<u>MIG REAL ESTATE Α.Ε.Ε.Α.Π.</u>	<u>ΜΙΓΡΕ</u>	GRS509003000
<u>M.I.S. ΠΛΗΡΟΦΟΡΙΚΗ Α.Ε.</u>	<u>ΜΛΣ</u>	GRS422003004
<u>NEXANS ΕΛΛΑΣ Α.Β.Ε.</u>	<u>ΑΛΚΑΤ</u>	GRS079103008
<u>PASAL ΑΝΩΝΥΜΟΣ ΕΤΑΙΡΕΙΑ ΑΝΑΠΤΥΞΕΩΣ ΑΚΙΝΗΤΩΝ</u>	<u>ΠΑΣΑΛ</u>	GRS497003004
<u>PROFILE Α.Ε.Β.Ε. ΠΛΗΡΟΦΟΡΙΚΗΣ</u>	<u>ΠΡΟΦ</u>	GRS472003011
<u>PROTON ΤΡΑΠΕΖΑ Α.Ε.</u>	<u>ΠΡΟ</u>	GRS490003001
<u>QUALITY AND RELIABILITY Α.Β.Ε.Ε.</u>	<u>ΚΟΥΑΛ</u>	GRS396003006
<u>QUEST ΣΥΜΜΕΤΟΧΩΝ Α.Ε.</u>	<u>ΚΟΥΕΣ</u>	GRS310313002
<u>REDS Α.Ε. ΑΝΑΠΤΥΞΗΣ ΑΚΙΝΗΤΩΝ &amp; ΥΠΗΡΕΣΙΩΝ</u>	<u>ΚΑΜΠ</u>	GRS106003007
<u>RILKEN ΒΙΟΜΗΧΑΝΙΑ ΚΑΛΥΝΤΙΚΩΝ ΠΡΟΙΟΝΤΩΝ Α.Ε.</u>	<u>ΡΙΛΚΕ</u>	GRS169003001
<u>SCIENS ΔΙΕΘΝΗΣ Α.Ε. ΕΠΕΝΔΥΣΕΩΝ ΚΑΙ ΣΥΜΜΕΤΟΧΩΝ</u>	<u>ΣΙΕΝΣ</u>	GRS325003002
<u>SPACE HELLAS Α.Ε.</u>	<u>ΣΠΕΙΣ</u>	GRS402003008
<u>SPRIDER STORES Α.Ε.</u>	<u>ΣΠΡΙ</u>	GRS476003017
<u>TRASTOR Α.Ε.Ε. ΑΚΙΝΗΤΗΣ ΠΕΡΙΟΥΣΙΑΣ</u>	<u>ΤΡΑΣΤΟΡ</u>	GRS487003006
<u>ΥALCO - ΚΩΝΣΤΑΝΤΙΝΟΥ Α.Ε.</u>	<u>ΥΑΛΚΟ</u>	GRS249501008
<u>ΑΓΡΟΤΙΚΟΣ ΟΙΚΟΣ ΣΠΥΡΟΥ Α.Ε.Β.Ε.</u>	<u>ΣΠΥΡ</u>	GRS284183001
<u>ΑΙΟΛΙΚΗ Α.Ε.Ε.Χ.</u>	<u>ΑΙΟΛΚ</u>	GRS179003009
<u>ΑΚΡΙΤΑΣ Α.Ε.</u>	<u>ΑΚΡΙΤ</u>	GRS373173004
<u>ΑΛΚΟ ΕΛΛΑΣ Α.Β.Ε.Ε.</u>	<u>ΑΛΚΟ</u>	GRS276003001
<u>ΑΛΟΥΜΥΛ ΒΙΟΜΗΧΑΝΙΑ ΑΛΟΥΜΙΝΙΟΥ Α.Ε.</u>	<u>ΑΛΜΥ</u>	GRS289103004
<u>ΑΛΦΑ ΓΚΡΙΣΙΝ Α.Ε.</u>	<u>ΑΓΚΡΙ</u>	GRS480003003
<u>ΑΡΤΟΒΙΟΜΗΧΑΝΙΑ ΚΑΡΑΜΟΛΕΓΚΟΣ Α.Ε.</u>	<u>ΚΜΟΛ</u>	GRS315003004
<u>ΑΤΤΙΚΕΣ ΕΚΔΟΣΕΙΣ Α.Ε.</u>	<u>ΑΤΕΚ</u>	GRS340263003
<u>ΑΦΟΙ Ι.&amp; Β. ΛΑΔΕΝΗΣ Α.Ε."ΜΙΝΕΡΒΑ" Β. ΠΛΕΚΤΙΚΗΣ</u>	<u>ΜΙΝ</u>	GRS237061007
<u>ΑΦΟΙ Χ. ΚΟΡΔΕΛΛΟΥ Α.Ε.Β.Ε.</u>	<u>ΚΟΡΔΕ</u>	GRS384003000
<u>ΑΧΟΝ Α.Ε. ΣΥΜΜΕΤΟΧΩΝ</u>	<u>ΑΧΟΝ</u>	GRS197003007
<u>ΒΙΟΚΑΡΠΕΤ Α.Ε.</u>	<u>ΒΙΟΚΑ</u>	GRS165063009
<u>ΒΙΣ Α.Ε.</u>	<u>ΒΙΣ</u>	GRS124153008
<u>ΒΟΓΙΑΤΖΟΓΛΟΥ SYSTEMS Α.Ε.</u>	<u>ΒΟΣΥΣ</u>	GRS407183003
<u>ΓΑΛΑΞΙΔΙ ΘΑΛΑΣΣΙΕΣ ΚΑΛΛΙΕΡΓΕΙΕΣ Α.Ε.</u>	<u>ΓΑΛΑΞ</u>	GRS442003000
<u>ΓΙΟΥΡΟΜΠΡΟΚΕΡΣ ΜΕΣΙΤΕΣ ΑΣΦΑΛΙΣΕΩΝ Α.Ε.</u>	<u>ΕΥΒΡΚ</u>	GRS479003006
<u>ΔΑΙΟΣ ΠΛΑΣΤΙΚΑ ΑΒΕΕ</u>	<u>ΔΑΙΟΣ</u>	GRS382073005
<u>ΔΗΜΟΣΙΟΓΡΑΦΙΚΟΣ ΟΡΓΑΝΙΣΜΟΣ ΛΑΜΠΡΑΚΗ Α.Ε.</u>	<u>ΔΟΛ</u>	GRS306293002
<u>ΔΙΑΣ Α.Ε.Ε.Χ.</u>	<u>ΔΙΑΣ</u>	GRS022003016
<u>ΔΙΑΣ ΙΧΘΥΟΚΑΛΛΙΕΡΓΕΙΕΣ Α.Β.Ε.Ε.</u>	<u>ΔΙΧΘ</u>	GRS440003010
<u>ΔΟΜΙΚΗ ΚΡΗΤΗΣ Α.Ε.</u>	<u>ΔΟΜΙΚ</u>	GRS364253005
<u>ΔΟΥΡΟΣ Α.Ε.</u>	<u>ΔΟΥΡΟ</u>	GRS392193009
<u>Ε. ΠΑΙΡΗΣ Α.Β.Ε.Ε ΠΛΑΣΤΙΚΩΝ</u>	<u>ΠΑΙΡ</u>	GRS275073005
<u>ΕΒΡΟΦΑΡΜΑ ΑΒΕΕ - ΒΙΟΜΗΧΑΝΙΑ ΓΑΛΑΚΤΟΣ</u>	<u>ΕΒΡΟΦ</u>	GRS385113006
<u>ΕΙΔΗΣΕΟΦΩΝΙΚΗ ΕΛΛΑΣ Α.Ε.Ε.</u>	<u>ΝΙΟΥΣ</u>	GRS457003002
<u>ΕΚΤΕΡ Α.Ε.</u>	<u>ΕΚΤΕΡ</u>	GRS222213001
<u>ΕΛΑΣΤΡΟΝ Α.Ε.Β.Ε. - ΧΑΛΥΒΟΥΡΓΙΚΑ ΠΡΟΪΟΝΤΑ</u>	<u>ΕΛΣΤΡ</u>	GRS088003017
<u>ΕΛΒΕ - ΕΝΔΥΜΑΤΩΝ Α.Ε.</u>	<u>ΕΛΒΕ</u>	GRS240003004
<u>ΕΛΓΕΚΑ Α.Ε.</u>	<u>ΕΛΓΕΚ</u>	GRS329503007
<u>ΕΛΙΝΟΙΛ Α.Ε</u>	<u>ΕΛΙΝ</u>	GRS477003008
<u>ΕΛΛ. ΒΙΟΜ. ΖΑΧΑΡΗΣ Α.Ε.</u>	<u>ΕΒΖ</u>	GRS181111006
<u>ΕΛΛΗΝΙΚΑ ΚΑΛΩΔΙΑ Α.Ε.</u>	<u>ΕΛΚΑ</u>	GRS221103005



<u>ΕΛΤΟΝ ΔΙΕΘΝΟΥΣ ΕΜΠΟΡΙΟΥ ΛΕΒΕ</u>	<u>ΕΛΤΟΝ</u>	GRS397003005
<u>ΕΛΤΡΑΚ Α.Ε.</u>	<u>ΕΛΤΚ</u>	GRS142003003
<u>ΕΜΠΟΡΙΚΗ ΕΙΣΑΓΩΓΙΚΗ ΔΙΤΡΟΧΩΝ ΚΑΙ ΜΗΧΑΝΩΝ ΘΑΛΑΣΣΗΣ</u>	<u>ΜΟΤΟ</u>	GRS488003005
<u>ΕΠΙΛΕΚΤΟΣ ΚΛΩΣ/ΡΓΙΑ Α.Ε.Β.Ε.</u>	<u>ΕΠΙΑΚ</u>	GRS045003001
<u>ΕΠΙΧΕΙΡΗΣΕΙΣ ΗΧΟΥ ΚΑΙ ΕΙΚΟΝΟΣ Α.Ε.</u>	<u>ΑΒΕ</u>	GRS489003004
<u>ΕΤΕΜ Α.Ε.</u>	<u>ΕΤΕΜ</u>	GRS195101001
<u>ΕΥΡΩΠΑΪΚΗ ΠΙΣΤΗ Α.Ε.Γ.Α.</u>	<u>ΕΥΠΙΚ</u>	GRS277023008
<u>ΕΥΡΩΣΥΜΒΟΥΛΟΙ Α.Ε. ΣΥΜΒ ΑΝΑΠΤΥΞΗΣ ΚΑΙ ΤΕΧΝ/ΓΙΑΣ</u>	<u>ΕΣΥΜΒ</u>	GRS439003005
<u>Η ΚΑΘΗΜΕΡΙΝΗ Α.Ε.</u>	<u>ΚΑΘΗ</u>	GRS365263003
<u>Η ΝΑΥΤΕΜΠΟΡΙΚΗ - Π. ΑΘΑΝΑΣΙΑΔΗΣ &amp; ΣΙΑ Α.Ε.</u>	<u>ΝΑΥΤ</u>	GRS367263001
<u>Ι. ΚΛΟΥΚΙΝΑΣ - Ι. ΛΑΠΠΑΣ ΤΕΧΝΙΚΗ ΚΑΙ ΕΜΠΟΡΙΚΗ Α.Ε.</u>	<u>ΚΛΜ</u>	GRS474003001
<u>ΙΑΤΡΙΚΟ ΑΘΗΝΩΝ Ε.Α.Ε.</u>	<u>ΙΑΤΡ</u>	GRS147233001
<u>ΙΚΤΙΝΟΣ ΕΛΛΑΣ Α.Ε. - ΕΛΛΗΝΙΚΗ ΒΙΟΜΗΧΑΝΙΑ ΜΑΡΜΑΡΩΝ</u>	<u>ΙΚΤΙΝ</u>	GRS372003004
<u>ΙΛΥΔΑ ΑΕ</u>	<u>ΙΛΥΔΑ</u>	GRS475003018
<u>ΙΜΠΕΡΙΟ-ΑΡΓΩ ΓΚΡΟΥΠ</u>	<u>ΙΜΠΕ</u>	GRS267053007
<u>ΙΝΤΕΡΤΕΚ Α.Ε. ΔΙΕΘΝΕΙΣ ΤΕΧΝ/ΓΙΕΣ</u>	<u>ΙΝΤΕΤ</u>	GRS247183007
<u>ΙΝΤΡΑΚΟΜ Α.Ε. ΣΥΜΜΕΤΟΧΩΝ</u>	<u>ΙΝΤΚΑ</u>	GRS087103008
<u>ΙΝΤΡΑΚΟΜ ΚΑΤΑΣΚΕΥΕΣ Α.Ε.ΤΕΧΝ. ΕΡΓΩΝ &amp; ΜΕΤΑΛ.ΚΑΤ.</u>	<u>ΙΝΚΑΤ</u>	GRS432003010
<u>ΙΧΘΥΟΤΡΟΦΕΙΑ ΣΕΛΟΝΤΑ Α.Ε.Γ.Ε.</u>	<u>ΣΕΛΟ</u>	GRS201003001
<u>ΚΑΡΑΤΖΗ Α.Ε.</u>	<u>ΚΑΡΤΖ</u>	GRS399163005
<u>ΚΛΩΣΤΟΨΦΑΝΤΟΥΡΓΙΑ ΝΑΥΠΑΚΤΟΥ Α.Β.Ε.Ε.</u>	<u>ΝΑΥΠ</u>	GRS265061002
<u>ΚΟΡΡΕΣ Α.Ε. ΦΥΣΙΚΑ ΠΡΟΪΟΝΤΑ</u>	<u>ΚΟΡΡΕΣ</u>	GRS494003007
<u>ΚΡΕ.ΚΑ Α.Ε.</u>	<u>ΚΡΕΚΑ</u>	GRS224003004
<u>ΚΡΕΤΑ ΦΑΡΜ ΑΒΕΕ</u>	<u>ΚΡΕΤΑ</u>	GRS371113002
<u>ΚΡΙ-ΚΡΙ ΑΕ</u>	<u>ΚΡΙ</u>	GRS469003016
<u>ΚΤΗΜΑ ΚΩΣΤΑ ΛΑΖΑΡΙΔΗ Α.Ε.</u>	<u>ΚΤΗΛΑ</u>	GRS354003006
<u>ΚΥΛΙΝΔΡΟΜΥΛΟΙ Κ. ΣΑΡΑΝΤΟΠΟΥΛΟΣ Α.Ε.</u>	<u>ΣΑΡΑΝ</u>	GRS118003003
<u>ΚΥΡΙΑΚΟΥΛΗΣ Μ.Κ.Ν. Α.Ε.</u>	<u>ΚΥΡΙΟ</u>	GRS295003008
<u>ΛΑΝΑΚΑΜ Α.Ε.</u>	<u>ΛΑΝΑΚ</u>	GRS047063003
<u>ΛΙΒΑΝΗΣ ΑΕ</u>	<u>ΛΙΒΑΝ</u>	GRS446003014
<u>ΜΑΘΙΟΣ ΠΥΡΙΜΑΧΑ Α.Ε.</u>	<u>ΜΑΘΙΟ</u>	GRS374003002
<u>ΜΗΧΑΝΙΚΗ Α.Ε.</u>	<u>ΜΗΧΚ</u>	GRS153213004
<u>ΜΗΧΑΝΙΚΗ Α.Ε.</u>	<u>ΜΗΧΠ</u>	GRS153214002
<u>ΜΠΑΜΠΗΣ ΒΩΒΟΣ ΔΙΕΘΝΗΣ ΤΕΧΝΙΚΗ Α.Ε.</u>	<u>ΒΩΒΟΣ</u>	GRS421003005
<u>ΜΠΗΤΡΟΣ ΣΥΜΜΕΤΟΧΙΚΗ Α.Ε.</u>	<u>ΜΠΤΚ</u>	GRS092103001
<u>ΜΥΛΟΙ ΚΕΠΕΝΟΥ Α.Β.Ε.Ε.</u>	<u>ΚΕΠΕΝ</u>	GRS438003006
<u>ΜΥΛΟΙ ΛΟΥΛΗ Α.Ε.</u>	<u>ΛΟΥΛΗ</u>	GRS117123000
<u>Ν. ΒΑΡΒΕΡΗΣ-MODA BAGNO Α.Ε.</u>	<u>ΜΟΝΤΑ</u>	GRS375183001
<u>Ν. ΛΕΒΕΝΤΕΡΗΣ Α.Ε.</u>	<u>ΛΕΒΠ</u>	GRS090106006
<u>Ν. ΛΕΒΕΝΤΕΡΗΣ Α.Ε.</u>	<u>ΛΕΒΚ</u>	GRS090101007
<u>ΝΑΚΑΣ ΜΟΥΣΙΚΗ</u>	<u>ΝΑΚΑΣ</u>	GRS387503006
<u>ΝΗΡΕΥΣ Α.Ε.</u>	<u>ΝΗΡ</u>	GRS234003002
<u>ΝΤΡΟΥΚΦΑΡΜΠΕΝ ΕΛΛΑΣ ΛΕΒΕ</u>	<u>ΔΡΟΥΚ</u>	GRS308073006
<u>ΟΜΙΛΟΣ ΙΝΤΕΑΛ Α.Β.Ε.Ε.Δ.Ε.</u>	<u>ΙΝΤΕΚ</u>	GRS148003015
<u>ΠΑΠΑΠΑΝΑΓΙΩΤΟΥ ΑΒΕΕΑ - ΔΡΟΜΕΑΣ</u>	<u>ΔΡΟΜΕ</u>	GRS412503005
<u>ΠΑΡΝΑΣΣΟΣ ΕΠΙΧΕΙΡΗΣΕΙΣ Α.Β.Ε.Τ.Ε.</u>	<u>ΠΑΡΝ</u>	GRS123143000
<u>ΠΕΤΡΟΣ ΠΕΤΡΟΠΟΥΛΟΣ Α.Ε.Β.Ε.</u>	<u>ΠΕΤΡΟ</u>	GRS345503007

<u>ΠΗΓΑΣΟΣ ΕΚΔΟΤΙΚΗ Α.Ε.</u>	<u>ΠΗΓΑΣ</u>	GRS370263006
<u>ΠΛΑΣΤΙΚΑ ΘΡΑΚΗΣ Α.Β.Ε.Ε.</u>	<u>ΠΛΑΘ</u>	GRS239003007
<u>ΠΛΑΣΤΙΚΑ ΚΡΗΤΗΣ Α.Β.Ε.Ε.</u>	<u>ΠΛΑΚΡ</u>	GRS326003001
<u>ΡΕΒΟΪΛ Α.Ε.Ε.Π</u>	<u>ΡΕΒ</u>	GRS473003002
<u>ΣΤΕΛΙΟΣ ΚΑΝΑΚΗΣ ΑΒΕΕ</u>	<u>ΚΑΝΑΚ</u>	GRS448003004
<u>ΣΦΑΚΙΑΝΑΚΗΣ Α.Ε.Β.Ε.</u>	<u>ΣΦΑ</u>	GRS279503007
<u>ΣΩΛΗΝΟΥΡΓΕΙΑ ΚΟΡΙΝΘΟΥ Α.Ε.</u>	<u>ΣΩΛΚ</u>	GRS300103009
<u>ΣΩΛΗΝΟΥΡΓΕΙΑ ΤΖΙΡΑΚΙΑΝ ΠΡΟΦΙΛ Α.Ε.</u>	<u>ΤΖΚΑ</u>	GRS095101002
<u>ΤΕΧΝΙΚΕΣ ΕΚΔΟΣΕΙΣ Α.Ε.</u>	<u>ΤΕΚΔΟ</u>	GRS360263008
<u>ΤΕΧΝΙΚΗ ΟΛΥΜΠΙΑΚΗ Α.Ε.</u>	<u>ΟΛΥΜΠ</u>	GRS403003007
<u>ΤΗΛΕΤΥΠΟΣ Α.Ε.</u>	<u>ΤΗΛΕΤ</u>	GRS212293005
<u>ΤΡΑΠΕΖΑ ΤΗΣ ΕΛΛΑΔΟΣ</u>	<u>ΕΛΛ</u>	GRS004013009
<u>ΥΙΟΙ Ε.ΧΑΤΖΗΚΡΑΝΙΩΤΗ - ΑΛΕΥΡΟΒΙΟΜ. ΤΥΡΝΑΒΟΥ Α.Ε.</u>	<u>ΧΚΡΑΝ</u>	GRS348003005
<u>ΧΑΙΔΕΜΕΝΟΣ Α.Ε.Β.Ε.</u>	<u>ΧΑΙΔΕ</u>	GRS350263000
<u>ΧΑΛΚΟΡ Α.Ε (ΠΡΩΗΝ ΒΕΚΤΟΡ)</u>	<u>ΧΑΚΟΡ</u>	GRS281101006

Μετοχές ► ΧΑΜΗΛΗ ΔΙΑΣΠΟΡΑ

Επωνυμία Εταιρίας	Κωδικός Μετοχής	ISIN
<u>ALPHA ΑΣΤΙΚΑ ΑΚΙΝΗΤΑ Α.Ε.</u>	<u>ΑΣΤΑΚ</u>	GRS331043000
<u>ΑΤΤΙΚΑ Α.Ε. ΣΥΜΜΕΤΟΧΩΝ</u>	<u>ΑΤΤΙΚΑ</u>	GRS144003001
<u>ELBISCO Α.Ε ΣΥΜΜΕΤΟΧΩΝ</u>	<u>ΕΛΜΠΙ</u>	GRS172111007
<u>INTERFISH ΑΕ</u>	<u>ΙΝΦΙΣ</u>	GRS468003009
<u>RILKEN ΒΙΟΜΗΧΑΝΙΑ ΚΑΛΛΥΝΤΙΚΩΝ ΠΡΟΙΟΝΤΩΝ Α.Ε.</u>	<u>ΡΙΛΚΕ</u>	GRS169003001
<u>Α.Γ.Ε.Τ. ΗΡΑΚΛΗΣ</u>	<u>ΗΡΑΚ</u>	GRS073083008
<u>ΑΘΗΝΑ ΑΝΩΝΥΜΗ ΤΕΧΝΙΚΗ ΕΤΑΙΡΕΙΑ</u>	<u>ΑΘΗΝΑ</u>	GRS233213008
<u>ΑΣΤΗΡ ΠΑΛΑΣ ΒΟΥΛΙΑΓΜΕΝΗΣ Α.Ξ.Ε.</u>	<u>ΑΣΤΗΡ</u>	GRS388163008
<u>ΑΤΤΙΚΕΣ ΕΚΔΟΣΕΙΣ Α.Ε.</u>	<u>ΑΤΕΚ</u>	GRS340263003
<u>ΓΕΚΕ Α.Ε.</u>	<u>ΠΡΕΖΤ</u>	GRS398161000
<u>ΓΕΝΙΚΗ ΤΡΑΠΕΖΑ ΤΗΣ ΕΛΛΑΔΟΣ Α.Ε.</u>	<u>ΓΤΕ</u>	GRS002003002
<u>ΙΟΝΙΚΗ (ΞΕΝ/ΚΕΣ ΕΠΙΧ/ΣΕΙΣ)</u>	<u>ΙΟΝΑ</u>	GRS127003002

<a href="#">ΚΑΠΝΟΒΙΟΜΗΧΑΝΙΑ ΚΑΡΕΛΙΑ Α.Ε.</a>	<a href="#">ΚΑΡΕΛ</a>	GRS120131008
<a href="#">ΛΑΜΨΑ Α.Ε. ΕΛΛΗΝΙΚΩΝ ΞΕΝΟΔΟΧΕΙΩΝ</a>	<a href="#">ΛΑΜΨΑ</a>	GRS128003001
<a href="#">ΜΙΝΩΙΚΕΣ ΓΡΑΜΜΕΣ ΑΝΕ</a>	<a href="#">ΜΙΝΟΑ</a>	GRS296273006
<a href="#">ΜΥΛΟΙ ΚΕΠΕΝΟΥ Α.Β.Ε.Ε.</a>	<a href="#">ΚΕΠΕΝ</a>	GRS438003006
<a href="#">ΠΕΡΣΕΥΣ ΠΡΟΪΟΝΤΑ ΕΙΔΙΚΗΣ ΔΙΑΤΡΟΦΗΣ Α.Β.Ε.Ε.</a>	<a href="#">ΠΕΡΣ</a>	GRS299003004

Μετοχές ► ΣΕ ΑΝΑΣΤΟΛΗ

Επωνυμία Εταιρίας	Κωδικός Μετοχής	ISIN
<a href="#">ΑΛΑΡΙΣ Α.Β.Ε.Ε.</a>	<a href="#">ΑΛΑΡΙΣ</a>	GRS322003039
<a href="#">ΑΛΣΙΝΟ ΑΝΩΝΥΜΗ ΕΜΠΟΡΙΚΗ ΕΤΑΙΡΙΑ ΕΙΔΩΝ ΕΝΔΥΣΗΣ-ΥΠΟ</a>	<a href="#">ΑΛΣΙΝ</a>	GRS441003001
<a href="#">ΑΛΤΙΟΣ ΕΠΕΝΔΥΤΙΚΗ Α.Ε.Ε.Χ.</a>	<a href="#">ΑΛΤΙ</a>	GRS451003008
<a href="#">ΕΥΡΟΛΙΝΕ ΕΠΕΝΔΥΤΙΚΗ Α.Ε.Ε.Χ.</a>	<a href="#">ΕΛΑΙΝ</a>	GRS454003013
<a href="#">FASHION BOX ΕΛΛΑΣ Α.Ε.</a>	<a href="#">BOX</a>	GRS456003003
<a href="#">INTERINVEST Δ.Ε.Α.Ε.Ε.Χ.</a>	<a href="#">INTER</a>	GRS030003024
<a href="#">MICROLAND COMPUTERS Α.Ε.Β.Ε.</a>	<a href="#">ΜΛΑΝΤ</a>	GRS351003009
<a href="#">PROTON ΤΡΑΠΕΖΑ Α.Ε.</a>	<a href="#">ΠΡΟ</a>	GRS490003001
<a href="#">SPRIDER STORES Α.Ε.</a>	<a href="#">ΣΠΡΙ</a>	GRS476003017
<a href="#">T BANK Α.Τ.Ε.</a>	<a href="#">TBANK</a>	GRS304013006
<a href="#">ΑΣΠΙΣ ΠΡΟΝΟΙΑ Α.Ε.Γ.Α.</a>	<a href="#">ΑΣΑΣΚ</a>	GRS019023001
<a href="#">ΑΤΕΡΜΩΝ ΔΥΝΑΜΙΚΗ ΕΠΙΚΟΙΝΩΝΙΑ Α.Δ.Ε.Κ.Ε.</a>	<a href="#">ΑΤΕΡΜ</a>	GRS321003006
<a href="#">ΑΤΛΑΝΤΙΚ ΣΟΥΠΕΡ ΜΑΡΚΕΤ Α.Ε.Ε.</a>	<a href="#">ΑΤΛΑ</a>	GRS415503002
<a href="#">ΑΦΟΙ ΜΕΣΟΧΩΡΙΤΗ Α.Τ.Ε.</a>	<a href="#">ΜΕΣΟΧ</a>	GRS211213004
<a href="#">ΒΕΤΑΝΕΤ ΑΒΕΕ ΣΥΣΤΗΜΑΤΑ ΟΡΓΑΝΩΜΕΝΗΣ ΔΟΜΗΣΗΣ</a>	<a href="#">ΒΕΤΑΝ</a>	GRS425003001
<a href="#">ΔΙΕΚΑΤ Α.Τ.Ε.</a>	<a href="#">ΔΙΕΚΑ</a>	GRS226213007

<a href="#"><u>ΕΙΚΟΝΑ - ΗΧΟΣ Α.Ε.Ε.</u></a>	<a href="#"><u>ΙΚΟΝΑ</u></a>	GRS377503008
<a href="#"><u>ΕΛΕΥΘΕΡΗ ΤΗΛΕΟΡΑΣΗ Α.Ε.</u></a>	<a href="#"><u>ΑΛΤΕΡ</u></a>	GRS389293002
<a href="#"><u>ΕΜΠΟΡΙΚΟΣ ΔΕΣΜΟΣ Α.Ε.Β.Ε</u></a>	<a href="#"><u>ΕΜΔΠΟ</u></a>	GRS143184000
<a href="#"><u>ΕΜΠΟΡΙΚΟΣ ΔΕΣΜΟΣ Α.Ε.Β.Ε</u></a>	<a href="#"><u>ΕΜΔΚΟ</u></a>	GRS143183002
<a href="#"><u>ΕΝΩΜΕΝΗ ΚΛΟΣΤΟΥΦΑΝΤΟΥΡΓΙΑ Α.Ε.</u></a>	<a href="#"><u>ΕΝΚΛΩ</u></a>	GRS196003016
<a href="#"><u>ΙΜΠΕΡΙΟ-ΑΡΓΩ ΓΚΡΟΥΠ</u></a>	<a href="#"><u>ΙΜΠΕ</u></a>	GRS267053007
<a href="#"><u>ΙΝΤΕΡΤΕΚ Α.Ε. ΔΙΕΘΝΕΙΣ ΤΕΧΝ/ΓΙΕΣ</u></a>	<a href="#"><u>ΙΝΤΕΤ</u></a>	GRS247183007
<a href="#"><u>ΚΑΡΔΑΣΙΛΑΡΗΣ &amp; ΥΙΟΙ Α.Ε.Β.Ε.</u></a>	<a href="#"><u>ΚΑΡΔ</u></a>	GRS269003000
<a href="#"><u>ΚΛΩΝΑΤΕΞ ΟΜΙΛΟΣ ΕΠΙΧΕΙΡΗΣΕΩΝ Α.Ε.</u></a>	<a href="#"><u>ΚΛΩΝΠ</u></a>	GRS048004006
<a href="#"><u>ΚΛΩΝΑΤΕΞ ΟΜΙΛΟΣ ΕΠΙΧΕΙΡΗΣΕΩΝ Α.Ε.</u></a>	<a href="#"><u>ΚΛΩΝΚ</u></a>	GRS048003008
<a href="#"><u>ΚΟΥΜΠΑΣ ΑΝΩΝΥΜΗ ΕΤΑΙΡΙΑ ΣΥΜΜΕΤΟΧΩΝ</u></a>	<a href="#"><u>ΚΟΥΜ</u></a>	GRS257323006
<a href="#"><u>ΛΑΝ-NET ΕΠΙΚΟΙΝΩΝΙΕΣ Α.Ε.</u></a>	<a href="#"><u>ΛΑΝΕΤ</u></a>	GRS292003001
<a href="#"><u>ΜΑΞΙΜ - ΠΕΡΤΣΙΝΙΔΗΣ Α.Ε.</u></a>	<a href="#"><u>ΜΑΞΙΜ</u></a>	GRS238061006
<a href="#"><u>ΜΠΑΜΠΗΣ ΒΩΒΟΣ ΔΙΕΘΝΗΣ ΤΕΧΝΙΚΗ Α.Ε.</u></a>	<a href="#"><u>ΒΩΒΟΣ</u></a>	GRS421003005
<a href="#"><u>ΠΕΤΖΕΤΑΚΙΣ Α.Ε.</u></a>	<a href="#"><u>ΠΕΤΖΚ</u></a>	GRS066003005
<a href="#"><u>ΠΡΑΞΙΤΕΛΕΙΟ ΘΕΡΑΠΕΥΤΗΡΙΟ Α.Ε.</u></a>	<a href="#"><u>ΠΡΑΞΠ</u></a>	GRS166004002
<a href="#"><u>ΠΡΑΞΙΤΕΛΕΙΟ ΘΕΡΑΠΕΥΤΗΡΙΟ Α.Ε.</u></a>	<a href="#"><u>ΠΡΑΞΚ</u></a>	GRS166003004
<a href="#"><u>ΡΙΝΤΕΝΚΟ ΑΝΩΝΥΜΟΣ ΕΜΠΟΡΙΚΗ &amp; ΣΥΜΜΕΤΟΧΙΚΗ ΕΤΑΙΡΕΙΑ</u></a>	<a href="#"><u>ΡΙΝΤΕ</u></a>	GRS168003002
<a href="#"><u>ΣΑΝΥΟ ΕΛΛΑΣ ΣΥΜΜΕΤΟΧΙΚΗ Α.Ε.Β.Ε.</u></a>	<a href="#"><u>ΣΑΝΥΟ</u></a>	GRS155003007
<a href="#"><u>ΣΑΟΣ Α.Ν.Ε. ΣΑΜΟΘΡΑΚΗΣ</u></a>	<a href="#"><u>ΣΑΟΣ</u></a>	GRS288003007
<a href="#"><u>ΤΕΞΑΠΡΕΤ Α.Ε.</u></a>	<a href="#"><u>ΤΕΞΤ</u></a>	GRS297003006
<a href="#"><u>ΦΙΝΤΕΞΠΟΡΤ Α.Ε.</u></a>	<a href="#"><u>ΦΙΝΤΟ</u></a>	GRS060063005
<a href="#"><u>ΧΑΛΥΒΔΟΦΥΛΛΩΝ</u></a>	<a href="#"><u>ΧΑΛΥΒ</u></a>	GRS097103006
<a href="#"><u>ΧΑΤΖΗΓΩΑΝΝΟΥ ΑΒΕΕ</u></a>	<a href="#"><u>ΧΑΤΖΚ</u></a>	GRS290063007
<a href="#"><u>Χ.Κ. ΤΕΓΟΠΟΥΛΟΣ ΕΚΔΟΣΕΙΣ Α.Ε.</u></a>	<a href="#"><u>ΤΕΓΟ</u></a>	GRS312293004

Μετοχές ► ΕΠΙΤΗΡΗΣΗ Επωνυμία Εταιρίας	Κωδικός Μετοχής	ISIN
<a href="#">ALTEC ΑΝΩΝΥΜΟΣ ΒΙΟΤΕΧΝΙΚΗ, ΕΜΠΟΡΙΚΗ ΚΑΙ ΣΥΜΜΕΤΟΧΩΝ ΕΤΑΙΡΕΙΑ ΣΥΣΤΗΜΑΤΩΝ ΠΛΗΡΟΦΟΡΙΚΗΣ ΚΑΙ ΕΠΙΚΟΙΝΩΝΙΩΝ</a>	<a href="#">ΑΛΤΕΚ</a>	GRS242003002
<a href="#">COMPUCON ΕΦΑΡΜΟΓΕΣ ΥΠΟΛΟΓΙΣΤΩΝ ΑΒΕΕ</a>	<a href="#">ΚΟΜΠ</a>	GRS443003009
<a href="#">EUROMEDICA Α.Ε. ΠΑΡΟΧΗΣ ΙΑΤΡΙΚΩΝ ΥΠΗΡΕΣΙΩΝ</a>	<a href="#">ΕΥΡΟΜ</a>	GRS341003002
<a href="#">Forthnet Α.Ε.</a>	<a href="#">ΦΟΡΘ</a>	GRS406313007
<a href="#">HELLAS ONLINE ΗΛΕΚΤΡΟΝΙΚΕΣ ΕΠΙΚΟΙΝΩΝΙΕΣ Α.Ε.</a>	<a href="#">ΗΟΛ</a>	GRS420003006
<a href="#">NUTRIART Α.Β.Ε.Ε.</a>	<a href="#">ΝΤΡΙΑΡΤ</a>	GRS107003006
<a href="#">OLYMPIC CATERING Α.Ε.</a>	<a href="#">ΟΛΚΑΤ</a>	GRS327003000
<a href="#">SATO ΑΝΩΝΥΜΗ ΕΤΑΙΡΕΙΑ ΕΙΔΩΝ ΓΡΑΦΕΙΟΥ ΚΑΙ ΣΠΙΤΙΟΥ</a>	<a href="#">ΣΑΤΟΚ</a>	GRS156203002
<a href="#">SCIENS ΔΙΕΘΝΗΣ Α.Ε. ΕΠΕΝΔΥΣΕΩΝ ΚΑΙ ΣΥΜΜΕΤΟΧΩΝ</a>	<a href="#">ΣΙΕΝΣ</a>	GRS325003002
<a href="#">SPIDER ΜΕΤ/ΝΙΑ Ν. ΠΕΤΣΙΟΣ &amp; ΥΙΟΙ Α.Ε.</a>	<a href="#">ΣΠΙΝΤ</a>	GRS353103005
<a href="#">YALCO - ΚΩΝΣΤΑΝΤΙΝΟΥ Α.Ε.</a>	<a href="#">ΥΑΛΚΟ</a>	GRS249501008
<a href="#">ΑΕΓΕΚ Α.Ε.</a>	<a href="#">ΑΕΓΕΚ</a>	GRS182003004
<a href="#">ΑΛΦΑ ΓΚΡΙΣΙΝ Α.Ε.</a>	<a href="#">ΑΓΚΡΙ</a>	GRS480003003
<a href="#">ΑΤΤΙ-ΚΑΤ Α.Τ.Ε.</a>	<a href="#">ΑΤΤΙΚ</a>	GRS205003007
<a href="#">ΑΧΟΝ Α.Ε. ΣΥΜΜΕΤΟΧΩΝ</a>	<a href="#">ΑΧΟΝ</a>	GRS197003007
<a href="#">ΒΑΡΑΓΚΗΣ Α.Β.Ε.Π.Ε.</a>	<a href="#">ΒΑΡΓ</a>	GRS301203006
<a href="#">ΒΑΡΒΑΡΕΣΟΣ Α.Ε.</a>	<a href="#">ΒΑΡΝΗ</a>	GRS344061007
<a href="#">ΒΙΟΜΗΧΑΝΙΚΑ ΤΕΧΝΙΚΑ ΕΡΓΑ ΒΙΟΤΕΡ Α.Ε.</a>	<a href="#">ΒΙΟΤ</a>	GRS135003002
<a href="#">ΓΙΟΥΡΟΜΠΡΟΚΕΡΣ ΜΕΣΙΤΕΣ ΑΣΦΑΛΙΣΕΩΝ Α.Ε.</a>	<a href="#">ΕΥΒΡΚ</a>	GRS479003006
<a href="#">ΔΗΜΟΣΙΟΓΡΑΦΙΚΟΣ ΟΡΓΑΝΙΣΜΟΣ ΛΑΜΠΡΑΚΗ Α.Ε.</a>	<a href="#">ΔΟΛ</a>	GRS306293002
<a href="#">ΔΟΥΡΟΣ Α.Ε.</a>	<a href="#">ΔΟΥΡΟ</a>	GRS392193009
<a href="#">ΕΔΡΑΣΗ - Χ. ΨΑΛΛΙΔΑΣ Α.Τ.Ε.</a>	<a href="#">ΕΔΡΑ</a>	GRS220003008
<a href="#">ΕΛΒΙΕΜΕΚ ΑΞΙΟΠΟΙΗΣΗ ΑΚΙΝΗΤΩΝ-ΕΜΠΟΡΕΥΜΑΤΙΚΑ ΚΕΝΤΡΑ-ΕΝΕΡΓΕΙΑ- ΑΝΑΚΥΚΛΩΣΗ Α.Ε.</a>	<a href="#">ΕΛΒΙΟ</a>	GRS250073004

<a href="#">ΕΛΛΗΝΙΚΕΣ ΙΧΘΥΟΚΑΛΛΙΕΡΓΕΙΕΣ Α.Β.Ε.Ε.</a>	<a href="#">ΕΛΙΧΘ</a>	GRS394283006
<a href="#">ΕΛΛΗΝΙΚΗ ΥΦΑΝΤΟΥΡΓΙΑ Α.Ε.</a>	<a href="#">ΕΛΥΦ</a>	GRS219003001
<a href="#">ΕΥΡΩΣΥΜΒΟΥΛΟΙ Α.Ε. ΣΥΜΒ ΑΝΑΠΤΥΞΗΣ ΚΑΙ ΤΕΧΝ/ΓΙΑΣ</a>	<a href="#">ΕΣΥΜΒ</a>	GRS439003005
<a href="#">ΗΛΕΚΤΡΟΝΙΚΗ ΑΘΗΝΩΝ Α.Ε.Ε.</a>	<a href="#">ΗΛΕΑΘ</a>	GRS352003008
<a href="#">Ι. ΜΠΟΥΤΑΡΗΣ &amp; ΥΙΟΣ HOLDING Α.Ε.</a>	<a href="#">ΜΠΟΚΑ</a>	GRS110111002
<a href="#">Ι. ΜΠΟΥΤΑΡΗΣ &amp; ΥΙΟΣ HOLDING Α.Ε.</a>	<a href="#">ΜΠΟΠΑ</a>	GRS110116001
<a href="#">ΙΠΠΟΤΟΥΡ Α.Ε.</a>	<a href="#">ΙΠΠΚ</a>	GRS149001000
<a href="#">ΚΕΡΑΜΕΙΑ-ΑΛΛΑΤΙΝΗ Α.Ε. ΔΙΑΧΕΙΡΙΣΗΣ ΑΚΙΝΗΤΩΝ ΚΑΙ ΣΥΜΜΕΤΟΧΩΝ</a>	<a href="#">ΚΕΡΑΛ</a>	GRS071003008
<a href="#">Μ. Ι. ΜΑΪΛΛΗΣ Α.Ε.Β.Ε.</a>	<a href="#">ΜΑΙΚ</a>	GRS198503005
<a href="#">ΜΑΡΑΚ ΗΛΕΚΤΡΟΝΙΚΗ Α.Β.Ε.Ε</a>	<a href="#">ΜΑΡΑΚ</a>	GRS471003012
<a href="#">ΜΗΧΑΝΙΚΗ Α.Ε.</a>	<a href="#">ΜΗΧΚ</a>	GRS153213004
<a href="#">ΜΗΧΑΝΙΚΗ Α.Ε.</a>	<a href="#">ΜΗΧΠ</a>	GRS153214002
<a href="#">ΝΑΥΤΙΛΙΑΚΗ ΕΤΑΙΡΕΙΑ ΛΕΣΒΟΥ Α.Ε.</a>	<a href="#">ΝΕΛ</a>	GRS243003001
<a href="#">ΝΕΩΡΙΟΝ Α.Ε. ΣΥΜΜΕΤΟΧΩΝ</a>	<a href="#">ΝΕΩΡΣ</a>	GRS349103002
<a href="#">Π.Γ. ΝΙΚΑΣ Α.Β.Ε.Ε.</a>	<a href="#">ΝΙΚΑΣ</a>	GRS111003000
<a href="#">ΠΗΓΑΣΟΣ ΕΚΔΟΤΙΚΗ Α.Ε.</a>	<a href="#">ΠΗΓΑΣ</a>	GRS370263006
<a href="#">ΣΕΛΜΑΝ ΕΛΛΗΝΟΕΛΒΕΤΙΚΗ ΒΙΟΜ. ΕΠΕΞ. ΞΥΛΟΥ Α.Ε.</a>	<a href="#">ΣΕΛΜΚ</a>	GRS132003005
<a href="#">ΣΙΔΗΡΕΜΠΟΡΙΚΗ ΜΑΚΕΔΟΝΙΑΣ ΣΙΔΑΜΑ Α.Ε.</a>	<a href="#">ΣΙΔΑΜΑ</a>	GRS484003009
<a href="#">ΣΥΣΤΗΜΑΤΑ ΜΙΚΡΟΪΠΟΛΟΓΙΣΤΩΝ Α.Ε.</a>	<a href="#">ΠΣΥΣΤ</a>	GRS381313006
<a href="#">ΣΦΑΚΙΑΝΑΚΗΣ Α.Ε.Β.Ε.</a>	<a href="#">ΣΦΑ</a>	GRS279003008
<a href="#">ΤΕΧΝΙΚΕΣ ΕΚΔΟΣΕΙΣ Α.Ε.</a>	<a href="#">ΤΕΚΔΟ</a>	GRS360263008
<a href="#">ΤΗΛΕΤΥΠΟΣ Α.Ε.</a>	<a href="#">ΤΗΛΕΤ</a>	GRS212293005

Μετοχές ► ΠΡΟΣ ΔΙΑΓΡΑΦΗ

Επωνυμία Εταιρίας

Κωδικός Μετοχής ISIN

<u>ΕΛΦΙΚΟ Α.Ε.Ε.</u>	<u>ΕΛΦΚ</u>	GRS044063006
<u>ΕΡΙΟΥΡΓΙΑ ΤΡΙΑ ΑΛΦΑ Α.Ε.</u>	<u>ΑΑΑΚ</u>	GRS059063008
<u>ΕΡΙΟΥΡΓΙΑ ΤΡΙΑ ΑΛΦΑ Α.Ε.</u>	<u>ΑΑΑΠ</u>	GRS059064006
<u>ΕΥΡΩΣΥΜΜΕΤΟΧΕΣ ΚΕΦΑΛΑΙΟΥ &amp; ΕΠΕΝΔΥΣΕΩΝ Α.Ε.</u>	<u>ΕΥΡΩΣ</u>	GRS043003011
<u>ΖΑΜΠΑ Α.Ε.</u>	<u>ΖΑΜΠΑ</u>	GRS146181003

**ΕΤΑΙΡΙΕΣ ΣΤΟ ΧΑΑ ΠΟΥ ΕΧΟΥΝ ΔΙΑΓΡΑΦΕΙ/ΣΥΓΧΩΝΕΥΘΕΙ**

<b>A</b>	<b>B</b>	<b>C</b>
ALFA ALFA ENERGY A.B.E.E.(19/10/2006) ALFA ALFA ΣΥΜΜΕΤΟΧΕΣ Α. Ε.(02/06/2006) ALPHA FINANCE(30/04/2001) ALPHA LEASING A.E.(21/05/2007) ALPHA TRUST ASSET MNGR FUND(16/07/2004) ALPHA TRUST ΩΡΙΩΝ Δ.Α.Ε.Ε.Χ.(10/12/2002) ALPHA ΕΠΕΝΔΥΣΕΩΝ Α.Ε.Ε.Χ.(01/12/2003) ARROW Α.Ε.Ε.Χ.(02/01/2006)	BLUE STAR ΝΑΥΤΙΛΙΑΚΗ Α.Ε.(24/12/2008)	C.A.P. COSMETICS Α.Β.Ε.Ε.(29/11/2001) CHIPITA INTERNATIONAL S.A.(01/09/2006) COMPUTER LOGIC Α.Ε.(13/07/2000) CONNECTION Α.Ε.Β.Ε.Ε.(14/02/2006) COSMOS Ανων. Βιομη/κή, Εμπ/κή,Κλωστ.&Μετ/κή Ετ.(14/02/2006) COSMOTE - ΚΙΝΗΤΕΣ ΤΗΛΕΠΙΚΟΙΝΩΝΙΕΣ Α.Ε.(20/05/2008)
<b>D</b>	<b>E</b>	<b>F</b>
DATAMEDIA Α.Ε.(14/02/2006) DOMUS Α.Ε.Ε.Χ.(14/02/2006)	ECON Βιομηχανίες Α.Ε.(31/12/2002) ELEPHANT ΜΕΓ. ΚΑΤ/ΤΑ ΗΛΕΚΤΡ. & ΟΙΚ. ΕΙΔΩΝ Α.Ε.Ε.(11/05/2007) ELMEC SPORT Α.Β.Ε.Τ.Ε.(31/12/2010) EVEREST Α.Ε.(02/12/2008)	FANCO Α.Ε.(02/01/2007) FEEDUS Α.Ε.Β.Ε.(14/11/2005) FITCO Α. Ε.(03/07/2006) FOLLI - FOLLIE Α.Β.Ε.Ε.(31/12/2010)
<b>G</b>	<b>H</b>	<b>I</b>
GLOBAL Α.Ε.Ε.Χ.(06/11/2008) GLOBE Α.Ε. Ομιλος Επιχειρήσεων(14/02/2006) "GOODY'S" Α.Ε.(01/09/2006)	HITECH SNT Α.Ε.(16/03/2011)	INFORMER Α.Ε.(02/12/2010) INTERSONIC ADVANCED TECHNOLOGIES ABEE(14/02/2006) INTRAMET ΑΕ(02/01/2006) ΙΠΙΡΟΤΙΚΙ ΑΕ(15/06/2006)
<b>K</b>	<b>M</b>	<b>N</b>
KEGO Α.Ε.(03/11/2008)	MARFIN CLASSIC Α.Ε.Ε.Χ.(09/03/2004) MARFIN ΕΓΝΑΤΙΑ ΤΡΑΠΕΖΑ(01/04/2011) METROLIFE ΕΜΠΟΡΙΚΗ	NESTOS - ΑΝ.ΤΕΧΝ. ΤΟΥΡ. ΕΜΠ/ΚΗ & ΕΡΓ/ΚΗ ΕΤΑΙΡΙΑ(09/09/2002) NEW MILLENNIUM Α.Ε.Ε.Χ.(19/07/2005) NEXTNET Α.Ε.(19/02/2002) NEXUS ΕΠΕΝΔΥΤΙΚΗ Α.Ε.Ε.Χ.(03/07/2006)



	<p>E.A.E.A.Z.(19/06/2002) MULTIRAMA A.E.B.E ΤΗΛΕΠΙΚΟΙΝ. &amp; ΗΛΕΚΤΡΟΝ. ΥΛΙΚΟΥ(27/08/2009)</p>	<p>NOTOS COM ΣΥΜΜΕΤΟΧΕΣ A.E.B.E.(13/08/2007)</p>
<b>O</b>	<b>R</b>	<b>S</b>
<p>OPTIMA A.E.E.X.(29/12/2005)</p>	<p>RAINBOW A.E.(03/02/2010) REGENCY ENTERTAINMENT ΨΥΧΑΓΩΓΙΚΗ ΚΑΙ ΤΟΥΡΙΣΤΙΚΗ A.(27/12/2007)</p>	<p>SEAFARM IONIAN ΙΧΘΥΟΚΑΛΛΙΕΡΓΙΕΣ A.E.(19/10/2006) SINGULARLOGIC S.A.(30/03/2010) STABILTON ΚΑΤ. ΒΙΟΜ. ΕΜΠ. ΤΟΥΡ. ΣΥΜ. &amp; ΚΛ. A.E.(02/06/2006) SYSWARE A.E(24/09/2001)</p>
<b>U</b>	<b>V</b>	<b>A</b>
<p>UNIFON A.E.(14/05/2001) UNISOFT A.E. ΠΡΟΓΡΑΜΜΑΤΩΝ Η/Υ(24/09/2001) UNISYSTEMS ΣΥΣΤΗΜΑΤΑ ΠΛΗΡΟΦΟΡΙΚΗΣ A.E.(04/11/2008)</p>	<p>VIVARTIA ΣΥΜΜΕΤΟΧΩΝ ΑΝΩΝΥΜΗ ΕΤΑΙΡΕΙΑ(24/01/2011) VODAFONE - ΠΑΝΑΦΟΝ A.E.E.T.(16/07/2004)</p>	<p>ΑΓΡΟΤΙΚΗ ΑΝΩΝΥΜΗ ΑΣΦΑΛΙΣΤΙΚΗ ΕΤΑΙΡΙΑ ΖΩΗΣ &amp; ΥΓΕΙΑΣ(02/01/2003) ΑΓΡΟΤΙΚΗ ΑΣΦΑΛΙΣΤΙΚΗ A.E.(12/10/2010) ΑΚΤΙΒ ΕΠΕΝΔΥΤΙΚΗ A.E.E.X.(28/05/2008) ΑΚΤΩΡ A.T.E.(16/12/2005) ΑΛΛΑΤΙΝΗ A.B.E.E(31/12/2008) ΑΛΟΥΜΙΝΙΟ ΤΗΣ ΕΛΛΑΔΟΣ A.E(01/10/2007) ΑΛΤΕ A.T.E.(19/10/2006) ΑΛΦΑ-ΒΗΤΑ ΒΑΣΙΛΟΠΟΥΛΟΣ A.E.(01/10/2010) ΑΣΠΙΣ ΕΠΕΝΔΥΤΙΚΗ A.E.E.X.(29/05/2002) ΑΤΕΜΚΕ A.T.E.(26/08/2002) ΑΦΟΙ ΜΑΓΡΙΖΟΥ A.E.(31/12/2002)</p>
<b>B</b>	<b>Γ</b>	<b>Δ</b>
<p>ΒΙΟΜΗΧΑΝΙΑ ΕΣΩΡΟΥΧΩΝ SEX FORM A.E.(27/11/2006)</p>	<p>Γ. ΛΕΒΕΝΤΑΚΗΣ ΤΕΧ. ΒΑΜΒΑΚΙ ΝΗΜΑ ΥΦΑΣΜΑ ΣΥΜΜ. ΑΒΕΕ(20/11/2007) ΓΕΚΑΤ ΓΕΝΙΚΕΣ ΚΑΤΑΣΚΕΥΕΣ A.T.E.(26/08/2002) ΓΕΝΕΡ A.E.(20/05/2009) ΓΕΝΙΚΗ ΕΤΑΙΡΙΑ ΚΑΤΑΣΚΕΥΩΝ A.E.(06/12/2004) ΓΕΝΙΚΗ ΤΡΟΦΙΜΩΝ A.E. "ΜΠΑΡΜΠΑ ΣΤΑΘΗΣ A.E."(01/09/2006) ΓΕΡΜΑΝΟΣ</p>	<p>Δ.Α.Ν.Ε. SEA LINE(14/02/2006) ΔΕΛΤΑ PROJECT ΑΕ(01/10/2007) ΔΕΛΤΑ SINGULAR ΑΝΩΝΥΜΟΣ ΕΤΑΙΡΙΑ ΠΛΗΡΟΦΟΡΙΚΗΣ(11/04/2005) ΔΕΛΤΑ ΒΙΟΜΗΧΑΝΙΑ ΠΑΓΩΤΟΥ A.E.(06/03/2007) ΔΕΛΤΑ ΠΛΗΡΟΦΟΡΙΚΗ A.E.(21/06/2001) ΔΙΕΘΝΗΣ ΒΙΟΜΗΧ. ΕΝΔΥΜΑΤΩΝ A.E.(31/12/2002) ΔΙΟΛΚΟΣ A.E.E.X.(05/12/2006) ΔΥΝΑΜΙΚΗ ΖΩΗ ΑΕ(14/02/2006)</p>

A.B.E.E.(11/05/2007)  
ΓΡΗΓΟΡΗΣ  
ΜΙΚΡΟΓΕΥΜΑΤΑ  
A.B.E.E.(23/06/2009)

**Ε**

**Θ**

**Ι**

ΕΒΙΚ ΑΕ(25/05/2007)  
ΕΘΝΙΚΗ ΑΞΙΟΠ. ΑΚΙΝΗΤΩΝ  
& ΕΚΜΕΤ/ΣΕΩΣ ΓΕΝ. ΑΠΟΘ.  
ΑΕ(03/04/2006)  
ΕΘΝΙΚΗ ΕΤ. ΕΠ.  
ΧΑΡΤΟΦΥΛΑΚΙΟΥ(14/12/2005)  
ΕΚΔΟΣΕΙΣ ΛΥΜΠΕΡΗ  
Α.Ε.(01/10/2010)  
ΕΛΑΪΣ - UNILEVER  
Α.Ε.(14/01/2008)  
ΕΛΛΑΤΕΞ ΣΥΝΘΕΤΙΚΕΣ ΙΝΕΣ  
Α.Ε.(13/02/2009)  
ΕΛΛΗΝΙΚΗ ΕΤ. ΕΠ.  
ΧΑΡΤΟΦΥΛΑΚΙΟΥ(11/11/2005)  
ΕΜΠΕΔΟΣ Α.Ε.(02/06/2006)  
ΕΜΠΟΡΙΚΗ ΕΠΕΝΔΥΤΙΚΗ  
Α.Ε.(13/12/2004)  
ΕΜΦΑΣΙΣ ΣΥΣΤΗΜΑΤΑ  
ΠΛΗΡΟΦΟΡΙΚΗΣ  
ΑΕ(15/06/2006)  
ΕΝΔΥΣΗ Α.Ε.Β.Ε(29/11/2001)  
ΕΞΕΛΙΞΗ  
Α.Ε.Ε.Χ.(02/01/2006)  
ΕΠΕΝΔΥΣΕΙΣ ΑΝΑΠΤΥΞΕΩΣ  
Α.Ε.Ε.Χ.(12/11/2003)  
ΕΠΕΝΔΥΣΕΙΣ ΕΡΓΑΣΙΑΣ  
Α.Ε.(11/04/2003)  
ΕΡΓΑΣ Α.Τ.Ε.(23/06/2009)  
Ε.Τ.Β.Α. Α.Ε.(17/12/2003)  
"ΕΤΒΑ ΛΗΖΙΝΓΚ"  
Α.Ε.(23/12/2003)  
Ε.Τ.Ε.Β.Α. Α.Ε.(23/12/2002)  
ΕΤΜΑ Α.Ε. ΤΕΧΝ.  
ΜΕΤΑΞΗΣ(01/10/2009)  
ΕΥΚΛΕΙΔΗΣ  
Α.Τ.Ε.(03/04/2006)  
ΕΥΡΩΔΥΝΑΜΙΚΗ  
Α.Ε.Ε.Χ.(02/01/2006)  
ΕΥΡΩΠΑΪΚΗ ΤΕΧΝΙΚΗ  
Α.Ε.(14/02/2006)  
"Η ΕΘΝΙΚΗ" (ΕΛΛ. ΕΤΑΙΡΙΑ  
ΓΕΝ.  
ΑΣΦΑΛΕΙΩΝ)(11/02/2008)

ΘΕΜΕΛΙΟΔΟΜΗ  
Α.Ε.(23/03/2007)  
ΘΕΣΣΑΛΙΚΗ (Α. -  
ΟΙΝΟΠΝΕΥΜ.  
ΕΤ.)(14/02/2006)

ΙΑΤΡΙΚΟ ΑΘΗΝΩΝ ΚΛΙΝΙΚΗ Π. ΦΑΛΗΡΟΥ  
Α.Ε(02/01/2002)  
ΙΜΑΚΟ ΜΗΝΤΙΑ Α.Ε. Μ.Μ.Ε.(04/01/2010)  
ΙΝΤΕΡΑΜΕΡΙΚΑΝ ΕΛΛΗΝΙΚΗ ΑΣΦ.  
ΕΤΑΙΡΙΑ ΖΩΗΣ ΑΕ(28/11/2001)  
ΙΝΤΕΡΣΑΤ Α.Ε.(19/10/2006)  
ΙΝΤΡΑΣΟΦΤ Α.Ε.(07/01/2002)  
ΙΝΦΟΡΜΑΤΙΚΣ Η/Υ Α.Ε.Β.Ε.(20/11/2007)  
ΙΟΝΙΚΗ ΚΑΙ ΛΑΪΚΗ ΤΡΑΠΕΖΑ ΤΗΣ  
ΕΛΛΑΔΟΣ Α.Ε.(26/04/2000)

**Κ**

**Λ**

**Μ**

Κ. ΔΟΥΔΟΣ Α.Ε.(04/10/2001)	ΛΑΜΔΑ ΝΤΙΤΕΡΤΖΕΝΤ	ΜΟΥΡΙΑΔΗΣ Α.Ε.(19/10/2006)
Κ. Ι. ΣΑΡΑΝΤΟΠΟΥΛΟΣ	ΑΒΕΕ(25/05/2007)	ΜΠΑΛΑΦΑΣ ΚΑΤΑΣΚΕΥΑΣΤΙΚΗ
Α.Ε.(09/09/2002)	ΛΑΜΠΡΟΠΟΥΛΟΙ ΑΦΟΙ	ΣΥΜΜΕΤΟΧΩΝ Α.Ε.(19/10/2006)
ΚΑΖΙΝΟ ΠΟΡΤΟ ΚΑΡΡΑΣ	Α.Ε.(29/11/2001)	ΤΡΑΠΕΖΑ ΜΑΚΕΔΟΝΙΑΣ ΘΡΑΚΗΣ
Α.Ε.(19/10/2006)	ΛΑΝΤΕΚ ΑΕ(02/12/2003)	Α.Ε.(20/06/2000)
ΚΕΡΑΝΗΣ ΣΥΜΜΕΤΟΧΩΝ Α.		
Ε.(19/10/2006)		
ΚΛΑΟΥΔΑΤΟΣ ΓΕΡΑΣΙΜΟΣ		
Α.Ε.(18/12/2002)		
ΚΩΤΣΟΒΟΛΟΣ		
Α.Ε.Β.Ε.(22/04/2005)		
ΤΡΑΠΕΖΑ ΚΡΗΤΗΣ		
Α.Ε.(23/01/2001)		

**Ν**

**Ξ**

**Ο**

ΝΕΟΧΗΜΙΚΗ ΑΝΩΝΥΜΟΣ	ΞΙΦΙΑΣ Α.Ε. - ΙΧΘΥΗΡΑ	Ο.ΔΑΡΙΓΚ & Σ.Ι.Α. Α.Β.Ν.Ε.(14/02/2006)
ΒΙΟΜΗΧΑΝΙΚΗ ΚΑΙ	ΚΑΒΑΛΑΣ(14/02/2006)	
ΕΜΠΟΡΙΚΗ		
ΕΤΑΙΡΕΙΑ(27/10/2008)		
ΝΗΜΑΤΕΜΠΟΡΙΚΗ		
Α.Ε.(02/06/2006)		

**Π**

**Ρ**

**Σ**

ΠΑΝΤΕΧΝΙΚΗ	ΡΑΔΙΟ Α. ΚΟΡΑΣΙΔΗΣ	Σ. ΣΙΓΑΛΑΣ Α.Τ.Ε.(26/08/2002)
Α.Ε.(14/12/2007)	Ε.Ε.Α.Ε.(23/03/2007)	ΣΟΚΟΛΑΤΟΠΟΙΙΑ ΠΑΥΛΙΔΟΥ
ΠΑΠΑΣΤΡΑΤΟΣ	ΡΑΔΙΟ ΑΘΗΝΑΙ	Α.Ε.(13/03/2002)
Α.Β.Ε.Σ.(07/05/2004)	Α.Ε.Β.Ε.Τ.Ε.(08/11/2002)	ΣΠΟΡΤΣΜΑΝ Α.Ε.(29/11/2001)
ΠΕΙΡΑΙΩΣ ΕΠΕΝΔΥΤΙΚΗ		
Α.Ε.Ε.Χ.(02/10/2003)		
ΠΕΙΡΑΙΩΣ ΧΡΗΜ/ΚΕΣ		
ΜΙΣΘΩΣΕΙΣ(27/01/2009)		
ΠΕΤΡΟΛΑ ΕΛΛΑΣ		
Α.Ε.Β.Ε.(01/10/2003)		
Π&Κ Α.Ε.Ε.Χ.(22/02/2005)		
ΠΛΗΡΟΦΟΡΙΚΗ ΕΡΓΑΣΙΑΣ		
Α.Ε.Β.Ε.(01/08/2001)		
ΠΟΥΛΙΑΔΗΣ & ΣΥΝΕΡΓΑΤΕΣ		
Α.Ε.Β.Ε.(17/09/2008)		
ΠΡΟΜΟΤΑ ΕΛΛΑΣ		
Α.Ε(20/11/2007)		
ΠΡΟΟΔΟΣ ΕΛΛΗΝΙΚΕΣ		
ΕΠΕΝΔΥΣΕΙΣ(28/11/2005)		
ΠΥΡΙΤΙΔΟΠΟΙΕΙΟΥ (ΕΤ.ΕΛΛ.-		
& ΚΑΛ.) (26/09/2005)		

**Τ**

**Υ**

**Φ**

Α.Β.Ε.Τ.Τ.Ε. ΤΕΧΝΟΔΟΜΗ	ΥΔΑΤ/ΓΙΕΣ ΔΥΤ.	ΦΙΛΙΠΠΟΥ ΔΟΜΙΚΑ ΕΡΓΑ Α.Ε.(14/02/2006)
ΑΦΟΙ ΜΙΧ.	ΕΛΛΑΔΟΣ ΑΕΒΕ -	ΦΟΙΝΙΞ ΜΕΤΡΟΛΑΪΦ ΕΜΠΟΡΙΚΗ

ΤΡΑΥΛΟΥ(14/02/2006)	ΡΙΟΡΕΣCΑ(29/01/1999)	ΑΝΩΝΥΜΗ ΕΛΛΗΝΙΚΗ
ΤΕΛΕΣΙΣ ΤΡΑΠΕΖΑ		ΑΣΦΑΛΙΣ(06/03/2007)
ΕΠΕΝΔΥΣΕΩΝ		
Α.Ε.(12/03/2002)		
ΤΕΡΝΑ Α.Ε.(24/12/2008)		
ΤΕΧΝΙΚΗ ΕΤΑΙΡΙΑ ΒΟΛΟΥ		
Α.Ε.(26/07/2002)		
ΤΡΑΠΕΖΑ ΕΡΓΑΣΙΑΣ		
Α.Ε.(08/09/2000)		
ΤΣΙΜΕΝΤΑ ΧΑΛΚΙΔΟΣ		
Α.Ε.(03/12/2001)		

**Χ**

**Ω**

---

ΤΡΑΠΕΖΑ ΧΙΟΥ	ΩΜΕΓΑ
Α.Ε.(20/06/2000)	Α.Ε.Ε.Χ.(20/08/2010)
Χ. ΜΠΕΝΡΟΥΜΠΗ & ΥΙΟΣ	
Α.Ε.(07/09/2010)	
Χ. ΡΟΚΑΣ ΑΒΕΕ(18/03/2009)	
ΧΑΛΥΨ ΔΟΜΙΚΑ ΥΛΙΚΑ	
Α.Ε.(06/12/2002)	