

ΠΤΥΧΙΑΚΗ ΕΡΓΑΣΙΑ

ΑΝΩΤΑΤΟ ΤΕΧΝΟΛΟΓΙΚΟ

ΕΚΠΑΙΔΕΥΤΙΚΟ ΙΔΡΥΜΑ

ΣΧΟΛΗ ΔΙΟΙΚΗΣΗΣ ΚΑΙ

ΟΙΚΟΝΟΜΙΑΣ

ΤΜΗΜΑ ΛΟΓΙΣΤΙΚΗΣ

ΚΕΦΑΛΑΙΑΚΗ ΔΙΑΡΘΡΩΣΗ ΚΑΙ
ΑΠΟΔΟΤΙΚΟΤΗΤΑ ΣΕ ΚΛΑΔΟ
ΜΕΤΑΠΟΙΗΤΙΚΩΝ ΕΠΙΧΕΙΡΗΣΕΩΝ



ΣΠΟΥΔΑΣΤΡΙΑ:
ΙΩΑΝΝΑ ΛΑΣΗΘΙΩΤΑΚΗ
ΑΜ:6352

ΕΙΣΗΓΗΤΗΣ:
ΑΝΑΣΤΑΣΑΚΗΣ ΑΝΔΡΕΑΣ

ΗΡΑΚΛΕΙΟ 2011

Πίνακας περιεχομένων

Εισαγωγή	3
Κεφάλαιο 1^ο	
-Μεταποιητικές Επιχειρήσεις-	5
1.1 Γενικά	5
1.2 Η οικονομική και κοινωνική σημασία των ΜΜΕ.....	8
1.3 Προοπτικές-τάσεις Μεταποιητικών Επιχειρήσεων	9
1.4 Πλεονεκτήματα-Αδυναμίες Μεταποιητικών Επιχειρήσεων	12
1.4.1 Πλεονεκτήματα	13
1.4.2 Προβλήματα	14
1.5 Προτάσεις βελτίωσης Μεταποιητικών Επιχειρήσεων	16
Κεφάλαιο 2^ο	
-Ανάλυση Οικονομικών Καταστάσεων -	18
2.1 Γενικά	18
2.2 Σκοπός και είδη Οικονομικών Καταστάσεων	19
2.3 Οι αριθμοδείκτες και η χρησιμότητά τους	20
2.4 Αριθμοδείκτες ανάλυσης της σχέσης: “Κεφαλαιακή Διάρθρωση και Αποδοτικότητα”	22
2.4.1 Αριθμοδείκτες Διάρθρωσης Κεφαλαίου	25
2.4.2 Αριθμοδείκτες Αποδοτικότητας	27
Κεφάλαιο 3^ο	
-Μελέτη σε Κλάδο Μεταποιητικών Επιχειρήσεων -	31
3.1 Γενικά	31
3.2 Συγκεντρωτικοί πίνακες αποτελεσμάτων και γραφήματα (έπειτα από αξιοποίηση δεδομένων των οικονομικών καταστάσεων μεταποιητικών επιχειρήσεων	32
3.3 Ανάλυση αποτελεσμάτων	43
3.4 Συμπεράσματα.....	48
3.5 Μέτρα βελτίωσης Κεφαλαιακής Διάρθρωσης και Αποδοτικότητας της επιχείρησης	49
3.5.1 Μέτρα βελτίωσης δεικτών Κεφαλαιακής Διάρθρωσης	49
3.5.2 Μέτρα βελτίωσης δεικτών Αποδοτικότητας	49
Βιβλιογραφία	51
Παραρτήματα	52

ΕΙΣΑΓΩΓΗ

Στο έντονα ανταγωνιστικό περιβάλλον των παγκοσμιοποιημένων αγορών αναπόφευκτα εγείρονται πολλά ερωτήματα σχετικά με τις προοπτικές και τη βιωσιμότητα των ελληνικών επιχειρήσεων. Θα μπορέσουν οι κατά βάση μικρομεσαίες επιχειρήσεις μιας μικρού μεγέθους χώρας, στην περιφέρεια της Ευρώπης, να διεκδικήσουν αξιοσημείωτη παρουσία στις αγορές του μέλλοντος; Ποιες συγκεκριμένες στρατηγικές θα πρέπει να ακολουθήσουν για να διασφαλίσουν διατηρήσιμο ανταγωνιστικό πλεονέκτημα και επιτυχία στον εθνικό και διεθνή επιχειρηματικό στίβο; ¹

Πολλοί έχουν τονίσει τους κινδύνους που αντιμετωπίζουν οι επιχειρήσεις στη χώρα μας. Σήμερα καμιά επιχείρηση δεν είναι απομονωμένη και όλες, λιγότερο ή περισσότερο, εντάσσονται στο πλαίσιο της παγκοσμιοποίησης. Ακόμα και αυτές που έχουν επιλέξει να μείνουν καθαρά εγχώριες θα αντιμετωπίσουν στο περιβάλλον τους αυξανόμενες πιέσεις από τον εντεινόμενο ανταγωνισμό σε προϊόντα, πόρους, τεχνογνωσία, πελάτες / αγορές.

Ο παγκόσμιος ανταγωνισμός «κτυπά» πλέον την πόρτα κάθε επιχείρησης. Έτσι, πολλοί προβλέπουν ότι οι επιχειρήσεις της χώρας μας, ΜΜΕ και μεγάλες, θα αντιμετωπίσουν σοβαρά προβλήματα επιβίωσης. Από την άλλη πλευρά, υπάρχουν παραδείγματα επιτυχημένων επιχειρήσεων σε μικρές χώρες, συμπεριλαμβανομένης και της Ελλάδας. Επιχειρήσεις που έχουν πετύχει στην εγχώρια αγορά αλλά και άλλες που έχουν καταφέρει να εξελιχθούν σε επιτυχημένες «μικροπολυεθνικές». Από αυτές θα μαθαίναμε πολλά, αν μπορούσαμε να εξάγουμε και να γενικεύσουμε τις «συνταγές» επιτυχίας τους. Τέτοιες συνταγές, αν υπάρχουν, μπορεί να αποδειχθούν πολύ χρήσιμες για άλλες επιχειρήσεις, όταν σχεδιάζουν τη στρατηγική τους. Επίσης, θα ήταν χρήσιμες και στα εντεταλμένα όργανα της Πολιτείας που σχεδιάζουν την αναπτυξιακή της πολιτική και τα κίνητρα επενδύσεων. Εξάλλου, η ανταγωνιστικότητα της όλης οικονομίας εξαρτάται από την ικανότητα των επιχειρήσεων να τοποθετήσουν τα προϊόντα τους στις αγορές εκτοπίζοντας άλλα εισαγόμενα ή διεκδικώντας διεθνείς αγορές. Η σχετική όμως με το θέμα αυτό έρευνα είναι ελλιπής, ιδιαίτερα για μικρές χώρες.

Αντίθετα, υπάρχει βιβλιογραφία γύρω από τις στρατηγικές επιτυχημένων επιχειρήσεων, μεγάλων αλλά και ΜΜΕ, στις μεγάλες αναπτυγμένες οικονομίες. Χαρακτηριστικό παράδειγμα

¹ Απόσπασμα από την ετήσια έκθεση του 2007 του Εθνικού Παρατηρητηρίου ΜΜΕ, σελ. 3 «Η κατάσταση και οι προοπτικές των ΜΜΕ στην Ελλάδα», Διοίκηση ΜΜΕ

είναι η έρευνα του καθηγητή H.Simon που εστιάζει στις στρατηγικές επιτυχημένων αλλά «άγνωστων» γερμανικών επιχειρήσεων. Όπως παρατηρεί ο Simon στο βιβλίο του “Hidden champions” (Αφανείς πρωταθλητές), το 1996, υπάρχει ένας μεγάλος αριθμός επιχειρήσεων μικρού και μεσαίου μεγέθους που είναι ιδιαίτερα επιτυχημένες. Οι επιχειρήσεις αυτές φαίνεται ότι εξειδικεύονται σε νησίδες αγοράς (market niches), ενώ παράλληλα επιδιώκουν γεωγραφική επέκταση σε διεθνές επίπεδο.

Μερικές από αυτές κυριαρχούν στο πεδίο εξειδίκευσης τους με μερίδια αγοράς εξαιρετικά υψηλά. Δεν είναι ιδιαίτερα γνωστές και δεν επιδιώκουν περισσότερη αναγνωρισιμότητα και για το λόγο αυτό ο Simon τις ονομάζει «αφανείς πρωταθλητές».

Η χρηματοοικονομική ανάλυση ενδιαφέρει πολλές κατηγορίες μεμονωμένων ατόμων και οικονομικών οργανισμών, ανάλογα με τη θέση που κατέχει και το ρόλο που παίζει καθένα από αυτά στην οικονομία.

Είναι γεγονός ότι η χρηματοοικονομική ανάλυση αποτελεί σήμερα πολύτιμο εργαλείο στα χέρια διαφόρων φορέων, όπως τραπεζών εταιρειών επενδύσεων, μεμονωμένων επενδυτών, διοικήσεων των επιχειρήσεων κ.λ.π. Οι τελευταίες χρησιμοποιούν ευρήματα τα πορίσματα της εν λόγω αναλύσεως, διότι μέσω αυτής μπορούν να διαπιστώσουν κατά πόσο η πολιτική που ακολουθούν είναι επιτυχής και αποδοτική για την επιχείρηση, ως και πως διαγράφονται οι προοπτικές της για το μέλλον.

Οι οικονομικές μονάδες μοιάζουν με ζωντανούς οργανισμούς: δημιουργούνται, αναπτύσσονται, ακμάζουν, παρακμάζουν και πεθαίνουν μέσα σε ένα αβέβαιο περιβάλλον. Η νομοτελειακή πορεία τους όμως από την γέννηση προς τον θάνατο είναι δυνατόν να διαφοροποιηθεί μέσω της παράτασης των φάσεων της ανάπτυξης και της ακμής.

Για να συμβεί αυτό πρέπει όσο γίνεται να προγραμματίζεται η μελλοντική τους δράση ώστε να αντιμετωπίζονται έγκαιρα, να εκτιμώνται σωστά και να αντιμετωπίζεται αποτελεσματικά οι κίνδυνοι που τις απειλούν, παράλληλα δε, να αξιοποιούνται οι ευκαιρίες που πηγάζουν από το οικονομικό περιβάλλον. Επομένως είναι αναγκαίο η διαρκής και συστηματική καταγραφή, παρατήρηση, ταξινόμηση, και γενικότερα η ανάλυση οικονομικών καταστάσεων.

Κεφάλαιο 1ο

Μεταποιητικές Επιχειρήσεις

1.1 Γενικά

Η οικονομική θεωρία μέχρι και τα μέσα της δεκαετίας του 1970 τόνιζε τα πλεονεκτήματα των μεγάλων επιχειρήσεων θεωρώντας ότι η επιτυχία μιας επιχείρησης συμβαδίζει με την τάξη μεγέθους της. Το μέγεθος της παραγωγής και οι οικονομίες κλίμακας θεωρούνταν καθοριστικά στοιχεία για την ανταγωνιστικότητα και την επιβίωση μιας επιχείρησης, προβλέποντας έτσι την επικράτηση των μεγάλων επιχειρήσεων και την εξαφάνιση των μικρομεσαίων.

Στα πλαίσια του Προγράμματος Οικονομικής και Κοινωνικής Ανάπτυξης 1983-1987 για πρώτη φορά στη χώρα μας ενσωματώνεται ειδικό ολοκληρωμένο πρόγραμμα για την ανάπτυξη των μικρομεσαίων μεταποιητικών επιχειρήσεων. Το γεγονός αυτό καθαυτό, έχει ιδιαίτερη σημασία, επειδή επικυρώνει και επισημοποιεί α) την αναγνώριση του εξαιρετικά σημαντικού οικονομικού και κοινωνικού ρόλου των ΜΜΕ, β) την αναγνώριση των ειδικών αναγκών και των ιδιαιτεροτήτων που χαρακτηρίζουν το μικρομεσαίο μέγεθος των επιχειρήσεων, και γ) την ανάγκη λήψης ειδικών αναπτυξιακών μέτρων που να ανταποκρίνονται στα ιδιαίτερα χαρακτηριστικά και τις ανάγκες του τομέα ΜΜΕ, στα πλαίσια του γενικότερου προγράμματος βιομηχανικής ανάπτυξης.

Τα ειδικά μέτρα πολιτικής για την ανάπτυξη των ΜΜΕ είχαν ως στόχο:

α. τη δημιουργία κατάλληλου θεσμικού πλαισίου, προσαρμοσμένου στις ιδιαιτερότητες των ΜΜΕ

β. την παροχή των μέσων και την υποβοήθηση των ΜΜΕ για να αντιμετωπίσουν τα μειονεκτήματα

που οφείλονται στο μικρό μέγεθος και ταυτόχρονα να ισχυροποιήσουν τα αντίστοιχα

πλεονεκτήματα με τελικό στόχο την αύξηση της παραγωγικότητας και της αποδοτικότητας.²

Ο όρος " μικρομεσαία μεταποιητική επιχείρηση " , χρησιμοποιήθηκε από το χρονικό διάστημα 1983-1987, αντί του παραδοσιακού όρου " βιοτεχνία " , για λόγους προσαρμογής στη διεθνή ορολογία και τις σύγχρονες εξελίξεις στη δομή και τη διάρθρωση του μεταποιητικού τομέα.

Ως ΜΜΕ είχαν οριστεί οι μεταποιητικές επιχειρήσεις που απασχολούν λιγότερους από 50

² βλ. Εκθέσεις 8 για το Πρόγραμμα 1988-1992, Μικρομεσαίες Μεταποιητικές Επιχειρήσεις (ΜΜΕ), σελ.23, Κέντρο Προγραμματισμού και Οικονομικών Ερευνών , Αθήνα 1989

εργαζομένους και είχαν ετήσιο κύκλο εργασιών μέχρι 100 εκατομμύρια δραχμές.

Σχετικά με το θέμα του ορισμού των ΜΜΕ ήταν απαραίτητο να διευκρινισθούν τα παρακάτω:

- i. Ο ορισμός των ΜΜΕ στα πλαίσια του Πενταετούς Προγράμματος εξυπηρετούσε τις γενικότερες ανάγκες προγραμματισμού και στατιστικής παρακολούθησης των εξελίξεων στον τομέα των ΜΜΕ
- ii. Ο ορισμός των ΜΜΕ επιβάλλεται να προσαρμόζεται κάθε φορά ανάλογα με τις μεταβολές που επέρχονται στη διάρθρωση και στο μέγεθος των επιχειρήσεων, όπως επίσης επιβάλλεται να χρησιμοποιούνται καταλληλότερα και ειδικευμένα κριτήρια (ποσοτικά και ποιοτικά) ορισμού ΜΜΕ, όταν λαμβάνονται ειδικά αναπτυξιακά ή διοικητικά μέτρα.
- iii. Η χρησιμοποίηση μόνο ποσοτικών κριτηρίων δεν αποδίδει και δεν ανταποκρίνεται πάντοτε στην πραγματικότητα, αποτελεί όμως μοναδική και απαραίτητη αναγκαία λύση για τις ανάγκες του προγραμματισμού και της εφαρμογής αναπτυξιακών μέτρων.

Τα εμπειρικά στοιχεία διεθνώς δείχνουν όμως, ότι τα οικονομικά αποτελέσματα δεν συμβαδίζουν με το μέγεθος των επιχειρήσεων. Οι μικρομεσαίες επιχειρήσεις (ΜΜΕ) εμφανίζονται να κατέχουν πάνω από 95% του συνόλου των επιχειρήσεων, αλλά και να απασχολούν το περισσότερο εργατικό δυναμικό. Επιπλέον, διεθνείς έρευνες έχουν καταδείξει τη συμβολή των ΜΜΕ ως βασικό παράγοντα αύξησης της απασχόλησης, βελτίωσης της παραγωγικότητας και προώθησης της επιχειρηματικής καινοτομίας.

Δεν υπάρχει ένας ενιαίος γενικά αποδεκτός ορισμός της μικρομεσαίας επιχείρησης, αλλά ορίζεται κάθε φορά σε σχέση με τις συγκεκριμένες οικονομικές και κοινωνικές συνθήκες κάθε χώρας και τις εφαρμοζόμενες πολιτικές. Διαφορές στον ορισμό του μεγέθους μιας ΜΜΕ προκαλούνται επίσης από γεωγραφικές παραμέτρους και κυρίως από τις διαστάσεις των αγορών. Έτσι στις ΗΠΑ, μικρομεσαία θεωρείται η επιχείρηση που απασχολεί λιγότερους από 500 εργαζόμενους, στην Ιαπωνία λιγότερους από 300, στη Γερμανία, Γαλλία και Ιταλία λιγότερους από 200, και στην Αυστραλία λιγότερους από 50 εργαζόμενους. Σύμφωνα με τη διεθνή βιβλιογραφία, τα περισσότερο χρησιμοποιούμενα ποσοτικά κριτήρια για τον ορισμό μιας επιχείρησης ως ΜΜΕ είναι πρωτίστως ο αριθμός των απασχολουμένων και κατά δεύτερον ο κύκλος εργασιών.

Στην Ευρωπαϊκή Ένωση (Ε.Ε.), σύμφωνα με την Επίσημη Εφημερίδα των Ευρωπαϊκών Κοινοτήτων (αρ. L107/8, 30-4-96), ως **ΜΜΕ** ορίζεται εκείνη η επιχείρηση που κατέχει τις ακόλουθες ιδιότητες:

- ❖ *Απασχολεί μέχρι 250 άτομα κατά ανώτατο όριο και:*
 - είτε έχει ετήσιο κύκλο εργασιών που δεν υπερβαίνει τα 40 εκατομμύρια ευρώ,
 - είτε έχει σύνολο ισολογισμού που δεν υπερβαίνει τα 27 εκατομμύρια ευρώ.

- ❖ Στο κεφάλαιο δεν συμμετέχει με ποσοστό που υπερβαίνει το 25% μια ή περισσότερες επιχειρήσεις που δεν πληρούν τον ορισμό αυτό, πλην δημοσίων εταιρειών χαρτοφυλακίου, εταιρειών επιχειρηματικού κεφαλαίου, ή, εφόσον δεν ασκείται έλεγχος, θεσμικών επενδυτών.

Η Ε.Ε. εφαρμόζει τον ορισμό αυτό στα Κοινοτικά Προγράμματα, συστήνει δε, χωρίς να δεσμεύει, προς τις χώρες-μέλη και την Ευρωπαϊκή Τράπεζα Επενδύσεων την υιοθέτηση του ίδιου ορισμού για τα προγράμματά τους.

Στην Ελλάδα, σύμφωνα με τον EOMMEX, θεωρούνται ως MME όσες επιχειρήσεις απασχολούν μέχρι 100 άτομα προσωπικό. Εάν λαμβάνονταν υπόψη ο ορισμός MME της Ε.Ε., θα περιλαμβανόταν σχεδόν όλες οι επιχειρήσεις, καθόσον το 99% των επιχειρήσεων απασχολεί το πολύ 50 άτομα. Η MME στην Ελλάδα είναι συνήθως μια οικογενειακή επιχείρηση της οποίας η διοίκηση ταυτίζεται με την κυριότητα και η καθημερινή διαχείριση εξασφαλίζεται συνήθως από τον επιχειρηματία. Η Τράπεζα της Ελλάδος για λόγους χρηματοδότησης από το ειδικό κεφάλαιο της Ν.Ε. 197/11/78 χαρακτηρίζει ως μεταποιητική MME την επιχείρηση αυτή που το ανώτατο ύψος του μέσου κύκλου εργασιών της τελευταίας τριετίας δεν υπερβαίνει τα 2.500.000 ευρώ.

Η Ελλάδα είναι κυριολεκτικά η χώρα των MME, αφού οι επιχειρήσεις με λιγότερα από 100 άτομα προσωπικό αποτελούν το 99,8% του συνόλου των επιχειρήσεων και απασχολούν περίπου 60% του εργατικού δυναμικού του δευτερογενή και τριτογενή τομέα. Σημαντικότερη είναι η θέση των «μικρών» επιχειρήσεων, οι οποίες απασχολούν μέχρι και 10 άτομα προσωπικό, καθόσον αποτελούν το 96,3% του συνόλου των επιχειρήσεων, σύμφωνα με πρόσφατα στοιχεία του EOMMEX. Η συμβολή των MME στην απασχόληση είναι σημαντική. Όπως προκύπτει από στοιχεία της ΕΣΥΕ, κατά την περίοδο 1978-88 η μέση ετήσια μεταβολή της απασχόλησης ήταν υψηλότερη στις MME (+2,0%) από την αντίστοιχη στις μεγάλες επιχειρήσεις (-1,0%). Από στοιχεία του ICAP προκύπτει ότι και κατά το χρονικό διάστημα 1988-96 υπάρχει αύξηση των MME σε βάρος των μεγάλων επιχειρήσεων και ως προς τον αριθμό των επιχειρήσεων και ως προς τον αριθμό των απασχολούμενων σε αυτές. Είναι αξιοσημείωτο ότι η μεγαλύτερη αύξηση της απασχόλησης προήλθε από την κατηγορία των μικρών επιχειρήσεων.

Οι MME είναι συνήθως οικογενειακού χαρακτήρα. Η διοίκηση και διαχείρισή τους γίνεται από τους ιδιοκτήτες τους, γεγονός που παρέχει στις επιχειρήσεις ευελιξία και ταχύτητα στη λήψη αποφάσεων, πλεονεκτήματα πολύ σημαντικά στο διαρκώς μεταβαλλόμενο επιχειρηματικό περιβάλλον στο οποίο δραστηριοποιούνται. Εξαιτίας της εγγύτητάς τους στην αγορά και της οργανωτικής και λειτουργικής ευελιξίας τους, συχνά είναι πρωτοπόρες στην υιοθέτηση νέων τεχνολογιών και καινοτομιών.

Το μικρό μέγεθός τους καθώς και ο οικογενειακός χαρακτήρας των ΜΜΕ, τους δίνει την ευκαιρία της δημιουργίας στενών και προσωπικών σχέσεων με τους πελάτες, το προσωπικό και τους προμηθευτές τους, με αποτέλεσμα την καλύτερη ανταπόκριση στις εξειδικευμένες ανάγκες και προσδοκίες τους. Αυτό αποτελεί σημαντικό συγκριτικό πλεονέκτημά τους έναντι των μεγάλων επιχειρήσεων.

1.2 Η οικονομική και κοινωνική σημασία των ΜΜΕ

Οι ΜΜΕ αποτελούν σήμερα, τον πυλώνα της ελληνικής οικονομίας. Το κράτος όμως μέχρι στιγμής δεν έχει καταφέρει να ανοίξει δρόμο για τη δημιουργία και την ανάπτυξή τους. Ο κλάδος των μονάδων μεταποίησης και εμπορίας είναι ένας από τους σημαντικότερους κλάδους σε περίπου 16.300 επιχειρήσεις που αντιστοιχούν στο 17,1% του συνόλου των μεταποιητικών επιχειρήσεων.³ Οι αριθμοί αυτοί είναι χαρακτηριστικοί και προσδιορίζουν τη μεγάλη οικονομική και κοινωνική σημασία των ΜΜΕ στη χώρα μας.

Σε κάθε περίπτωση πάντως η εγχώρια βιομηχανία τροφίμων-ποτών αντιμετωπίζει πλήθος προκλήσεων, καθώς δέχεται σημαντικές πιέσεις από τον παγκόσμιο ανταγωνισμό, αλλά και από τις εξελίξεις της εποχής. Το καταναλωτικό πρότυπο μεταβάλλεται, επηρεάζοντας τη ζήτηση για συγκεκριμένα είδη τροφίμων και ποτών, οι τεχνολογικές εξελίξεις που επηρεάζουν τις διαδικασίες παραγωγής και διάθεσης των προϊόντων είναι ταχύτερες και η ανάγκη για καινοτομία όχι μόνο από τις μεγάλες επιχειρήσεις ενισχύεται.

Η βιομηχανία τροφίμων – ποτών πρέπει να αντιδρά εγκαίρως ώστε να προχωρά σε αναδιοργάνωση της παραγωγής και του τρόπου διάθεσης των προϊόντων της και κυρίως να βελτιώσει την ανταγωνιστικότητά της στο διεθνές περιβάλλον. Η παραγωγή υψηλής ποιότητας προϊόντων, που προσελκύουν το ενδιαφέρον της παγκόσμιας αγοράς πρέπει να αποτελέσει βασικό άξονα στρατηγικής των ελληνικών επιχειρήσεων τροφίμων – ποτών.

Μέσα στις συνθήκες αυτές ο ρόλος των ΜΜΕ είναι αναντικατάστατος, γιατί καλύπτει βασικά κενά της παραγωγής και της αγοράς, τα οποία δεν είναι δυνατόν να καλυφθούν από τις μεγάλες μόνο μονάδες, στις οποίες θεωρητικά θα έπρεπε να οδηγήσει η τάση και οι δυνατότητες συγκέντρωσης κεφαλαίου.

Η συμβολή και η σημασία των ΜΜΕ στην κοινωνικοοικονομική ανάπτυξη μιας χώρας θα μπορούσε να συνοψισθεί ως εξής:

³ <http://www.aneth.gr>

- Είναι εστίες και φυτώρια επιχειρηματικών ταλέντων και καλύπτουν μεγάλα στρώματα του πληθυσμού σε όλες τις περιφέρειες μιας χώρας
- Είναι το κανάλι που διοχετεύει τις ικανότητες και την επιδεξιότητα του παραδοσιακού τεχνίτη σε σύγχρονες μορφές παραγωγής
- Παρέχουν ευκαιρίες απασχόλησης σε σημαντικό αριθμό ατόμων
- Εκμεταλλεύονται τις εγχώριες πρώτες ύλες, ακόμα και στην περίπτωση που προσφέρονται μικρές ποσότητες
- Καλύπτουν τα κενά παραγωγής που δημιουργεί η ανάπτυξη μεγάλων μονάδων
- Αξιοποιούν μεγάλο μέρος της λαϊκής αποταμίευσης που διαφορετικά ίσως θα παρέμενε αχρησιμοποίητο
- Πλεονεκτούν έναντι της μεγάλης βιομηχανίας στους τομείς της πρωτοτυπίας και της προσαρμοστικότητας ανάλογα τις συνθήκες
- Συμβάλλουν στη μείωση των ανισοτήτων ανάπτυξης των διαφόρων περιφερειών
- Παρακολουθούν την εξέλιξη των μικρών εισοδημάτων και καλύπτουν βασικές τοπικές ανάγκες ευρύτερων στρωμάτων του πληθυσμού
- Συμβάλλουν θετικά στη λειτουργία συνθηκών υγιούς ανταγωνισμού στις διάφορες αγορές

Η αξιολόγηση των επιδόσεων των επιχειρήσεων είναι ένα θέμα ιδιαίτερου ενδιαφέροντος για ένα ευρύ σύνολο αποφασίζοντων, όπως τα στελέχη επιχειρήσεων, οι μέτοχοι, πιστοδοτικοί οργανισμοί, επενδυτές αλλά και όσοι εμπλέκονται στη διαμόρφωση πολιτικών που τις αφορούν. Η χρήση δεικτών είναι το πλέον σύνηθες εργαλείο αξιολόγησης των επιχειρήσεων καθώς συμβάλλει στην εξαγωγή πολύτιμων συμπερασμάτων αναφορικά με την αποτελεσματικότητα της διοίκησης και διαχείρισης των επιχειρήσεων και χρησιμοποιείται σε μεγάλο αριθμό μελετών.

1.3 Προοπτικές-τάσεις Μεταποιητικών Επιχειρήσεων

Το ειδικό βάρος των ΜΜΕ για την ελληνική οικονομία είναι ιδιαίτερα υψηλό και στην επιτυχή τους συμπεριφορά στηρίζεται η ανάπτυξη. Οι ΜΜΕ στην Ελλάδα παρουσιάζουν προβλήματα αλλά και προοπτικές. Προκειμένου να γίνουν ανταγωνιστικές θα πρέπει να ακολουθήσουν κάποιες στρατηγικές επιλογές με ή χωρίς τη βοήθεια του ελληνικού δημοσίου.

Θα πρέπει να δημιουργηθεί ένα πλαίσιο ανάπτυξης για τις ΜΜΕ, όπως υφίσταται σε πολλές χώρες της Ε.Ε. εδώ και δεκαετίες. Στο ειδικό αυτό πλαίσιο θα πρέπει να συγκεντρωθούν και να κωδικοποιηθούν όλα τα υφιστάμενα μέτρα υπέρ των ΜΜΕ, να εντοπισθούν οι ελλείψεις και να

αναληφθούν νέες πρωτοβουλίες, όπως η δημιουργία νέου χρηματοδοτικού πλαισίου στήριξης, δημιουργία απαιτούμενων υποδομών, όπως εκθεσιακοί χώροι, κέντρα καινοτομίας και σχεδιασμού προϊόντων, υποστήριξης και πληροφόρησης των ΜΜΕ, στήριξη των παραγομένων προϊόντων με κατοχύρωση των προδιαγραφών ποιότητας και αποκλεισμού των προϊόντων που δεν πληρούν προϋποθέσεις υγιούς ανταγωνισμού, ενθάρρυνση δημιουργίας συνεργασιών των επιχειρήσεων, συνεργασίες με πανεπιστημιακά ιδρύματα και ερευνητικά κέντρα για προώθηση της έρευνας, τεχνογνωσίας και καινοτομίας, δημιουργία «θερμοκοιτιδών», για τη στήριξη των νέων επιχειρήσεων, προώθηση της δικτύωσής τους και του ηλεκτρονικού επιχειρείν στις ΜΜΕ κ.ά.

Η εμπειρία και τα αποτελέσματα από την ένταξη της χώρας στην ΕΟΚ το 1980 έδειξαν ότι οι ελληνικές ΜΜΕ διαθέτουν υψηλό βαθμό προσαρμοστικότητας, δυναμισμού και ευελιξίας, στοιχεία που δικαιολογούν αισιόδοξες προβλέψεις για την αντιμετώπιση δυσχερειών και την εκμετάλλευση των ευκαιριών που προσφέρει η ενιαία ευρωπαϊκή και διεθνής αγορά.

Δεδομένου ότι οι επιδόσεις της καινοτομίας στην Ελλάδα τα τελευταία χρόνια έχουν βελτιωθεί σημαντικά, παρόλα αυτά, η χώρα συνεχίζει να απέχει από τον αντίστοιχο ευρωπαϊκό μέσο όρο.

Παρά την άνοδο της χώρας στις θέσεις κατάταξης στην ΕΕ-27, η Ελλάδα παραμένει στην ομάδα των χωρών (Ισλανδία, Ιταλία, Ισπανία, Πορτογαλία, Εσθονία, Τσεχία Σλοβενία, Νορβηγία) που καταβάλουν ιδιαίτερη προσπάθεια να φτάσουν τις προπορευόμενες χώρες και εμφανίζουν ποσοστά βελτίωσης σε σχέση με τα προηγούμενα έτη (European Innovation Scoreboard 2005, 2006, 2007, 2008).⁴

Ειδικότερα, η μεταποίηση και εμπορία γεωργικών προϊόντων και οι επιχειρήσεις παραγωγής ειδών διατροφής μετά την πρώτη μεταποίηση, χαρακτηρίζονταν (και χαρακτηρίζονται σε μεγάλο βαθμό ακόμα) από χαμηλή τεχνολογική ένταση και σχετικό συντηρητισμό στην υιοθέτηση “νέων” και “καινοτόμων” τεχνικών επικεντρωμένη από την πρωτογενή αγροτική παραγωγή. Η τεχνολογική πρόοδος της ήταν αποτέλεσμα μεταφοράς τεχνολογίας από άλλους κλάδους και κυρίως από τη χημική τεχνολογία και τη μηχανική. Ειδικά η χημική βιομηχανία διαπερνά κάθετα όλες τις φάσεις παραγωγής του συστήματος τροφίμων, είτε με τη μορφή “εισροών” στην αγροτική παραγωγή (λιπάσματα, φάρμακα, κλπ.), είτε με τη μορφή των χημικών πρόσθετων στη βιομηχανία τροφίμων.

Με την ανάπτυξη της βιοτεχνολογίας και ορισμένες διεθνείς εξελίξεις, όπως η υπερπαραγωγή ορισμένων προϊόντων, ή η πρόοδος στα θέματα της διατροφής και της υγείας και τα

⁴<http://www.aneth.gr>

νέα πρότυπα κατανάλωσης, δημιουργούνται νέοι πόλοι ανάπτυξης, όπως η παραγωγή αιθανόλης και άλλων ενεργειακών προϊόντων από σιτηρά ή τα ένζυμα, βιταμίνες, ιχνοστοιχεία κλπ. που προστίθενται στα προϊόντα διατροφής. Παράλληλα, τα προϊόντα διατροφής ακολουθούν τις εξελίξεις της μετα-βιομηχανικής ανάπτυξης, όπου σημαντικό ρόλο παίζουν οι υπηρεσίες και η γνώση που ενσωματώνεται στα προϊόντα, καθώς και η έννοια του προϊόντος-συστήματος.

Έτσι, η ανάπτυξη των νέων προϊόντων, η εξέλιξη της τεχνολογίας τροφίμων και της συσκευασίας των προϊόντων βασίζονται κυρίως στην ανάπτυξη των βασικών τεχνολογιών της πληροφορικής, της βιοτεχνολογίας και των νέων υλικών.

Τα τελευταία χρόνια, έχοντας υπόψη το νέο τρόπο ζωής (έντονοι ρυθμοί ζωής, αλλαγές στις συνθήκες εργασίας, συγκέντρωση των κατοίκων στις πόλεις, ενημέρωση και ευαισθητοποίηση για τη διατροφή και το περιβάλλον) και το «νέο» προφίλ των προϊόντων (ποιότητα, φρεσκάδα, ευκολία παρασκευής, συσκευασία, διάρκεια ζωής, υγιεινά, ταυτότητα), δημιουργείται μια νέα τάση στη καινοτομία της μεταποίησης γεωργικών προϊόντων. Μέσω της Κ. Π. Leader+ υλοποιήθηκε σημαντικός αριθμός καινοτόμων δράσεων, που καταγράφηκαν ως «καλές πρακτικές» και είχαν σαν αποτέλεσμα την «εμψύχωση» και την «εδραίωση» αντίστοιχων δραστηριοτήτων στις αγροτικές περιοχές.⁵

Εικόνα 1: Κατανομή ΜΜΕ σε 15 χώρες της Ευρώπης

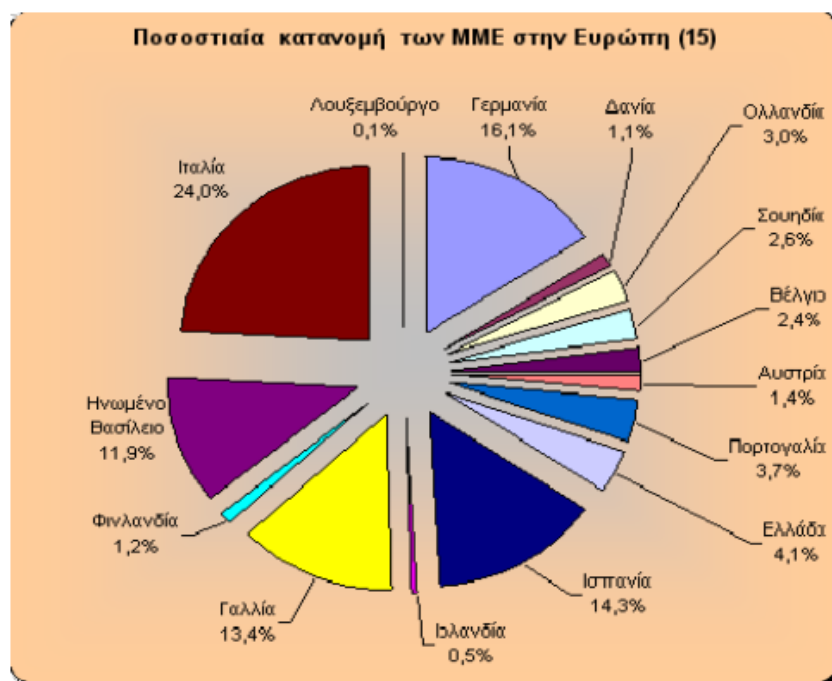

ΠΗΓΗ: OBSERVATORY OF EUROPEAN SME'S, SME'S IN EUROPE 2003

⁵ <http://www.aneth.gr>

1.4 Πλεονεκτήματα-Αδυναμίες Μεταποιητικών Επιχειρήσεων

Μέσα από πρόσφατη έρευνα που έγινε στο Εργαστήριο Συστημάτων Χρηματοοικονομικής Διοίκησης του Πολυτεχνείου Κρήτης σε δείγμα ελληνικών μεταποιητικών ΜΜΕ και μεγάλων επιχειρήσεων διαπιστώθηκαν τα βασικά χαρακτηριστικά του χρηματοοικονομικού προφίλ των ελληνικών ΜΜΕ και οι διαφορές τους προς τις μεγάλες επιχειρήσεις. Αυτό έγινε μέσω ενός μεθοδολογικού πλαισίου το οποίο περιλαμβάνει τεχνικές από το χώρο της στατιστικής, της οικονομετρίας ανάλυσης για την ανάπτυξη υποδειγμάτων εκτίμησης της χρηματοοικονομικής συμπεριφοράς των ΜΜΕ και την υποβοήθηση διαδικασιών λήψης αποφάσεων. Σύμφωνα με τα συμπεράσματα της ανάλυσης αυτής, το μεγαλύτερο ποσοστό των ΜΜΕ είναι δυναμικές επιχειρήσεις. Οι περισσότερες χαρακτηρίζονται από ικανοποιητική ρευστότητα η οποία στην πλειονότητα των επιχειρήσεων οφείλεται στον υψηλό χρόνο ανακύκλωσης των αποθεμάτων τους. Η κεφαλαιακή σύνθεση υποδηλώνει χαμηλό μακροπρόθεσμο δανεισμό και υψηλή επιβάρυνση με βραχυπρόθεσμες υποχρεώσεις (τραπεζικά δάνεια και πιστώσεις προμηθευτών) τα οποία όμως δίνουν ικανοποιητικό δείκτη χρέους (ο δείκτης ξένα κεφάλαια προς σύνολο ενεργητικού είναι μικρότερος από 66%). Το αποτέλεσμα αυτό συμφωνεί με τη συμπεριφορά των ΜΜΕ διεθνώς και οφείλεται:

- στη δυσκολία πρόσβασης των ΜΜΕ σε τραπεζικό δανεισμό
- στο απαγορευτικά υψηλό κόστος έκδοσης μετοχών μικρής κεφαλαιοποίησης και
- στο ιδιοκτησιακό καθεστώς των ΜΜΕ. Οι χρηματοοικονομικά δυναμικές ΜΜΕ χαρακτηρίζονται επίσης από μικρό χρόνο ανακύκλωσης αποθεμάτων.

Τέλος, η αποδοτικότητα, μετρούμενη ως καθαρό περιθώριο κέρδους, απόδοση ιδίων κεφαλαίων και απόδοση συνολικών επενδεδυμένων κεφαλαίων, θεωρείται ικανοποιητική μόνο για τις δυναμικές ΜΜΕ.

Σε σύγκριση με τις μεγάλες επιχειρήσεις του μεταποιητικού τομέα στην Ελλάδα, οι ΜΜΕ εμφανίζουν χαμηλότερη ρευστότητα, χαμηλότερη αποδοτικότητα, χαμηλότερη δανειακή επιβάρυνση και χαμηλότερο μακροπρόθεσμο δανεισμό. Διαθέτουν όμως υψηλότερο βραχυπρόθεσμο δανεισμό έναντι των μεγάλων επιχειρήσεων, λόγω αδυναμίας πρόσβασης σε άλλες πηγές χρηματοδότησης αλλά και ελλιπούς εκπαίδευσης και ενημέρωσης σχετικά με εναλλακτικές μορφές χρηματοδότησης. Σύμφωνα με τη διεθνή βιβλιογραφία, η ίδια χρηματοοικονομική συμπεριφορά χαρακτηρίζει τις ΜΜΕ και άλλων χωρών, όπως Αγγλία, Γαλλία, ΗΠΑ, Αυστραλία, Ισραήλ κ.λπ.

Εικόνα 2: Οι ΜΜΕ στην Ελλάδα

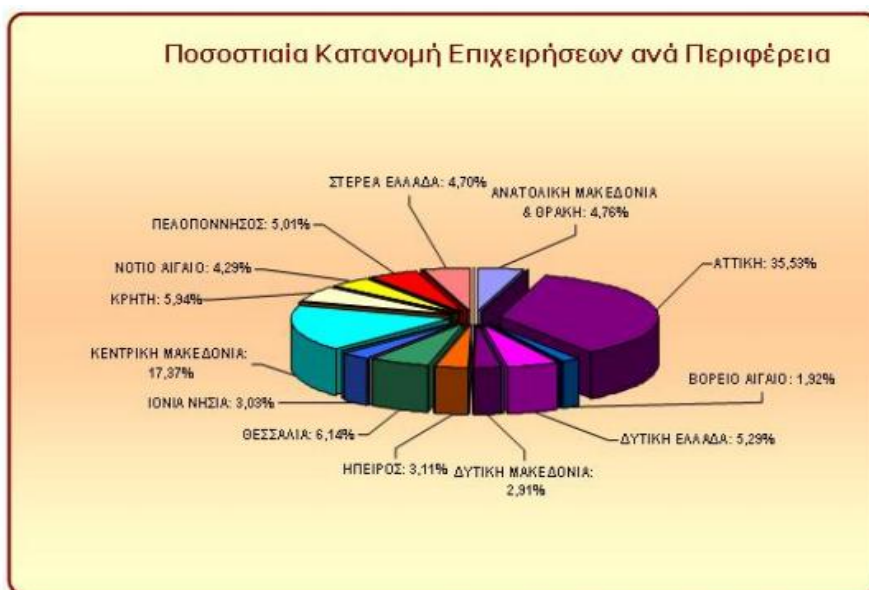

ΠΗΓΗ: Γ.Γ. ΕΣΥΕ / ΜΗΤΡΩΟ ΕΠΙΧΕΙΡΗΣΕΩΝ έτος 2008

Εικόνα 3: Οι ΜΜΕ στην Ευρώπη με αριθμούς

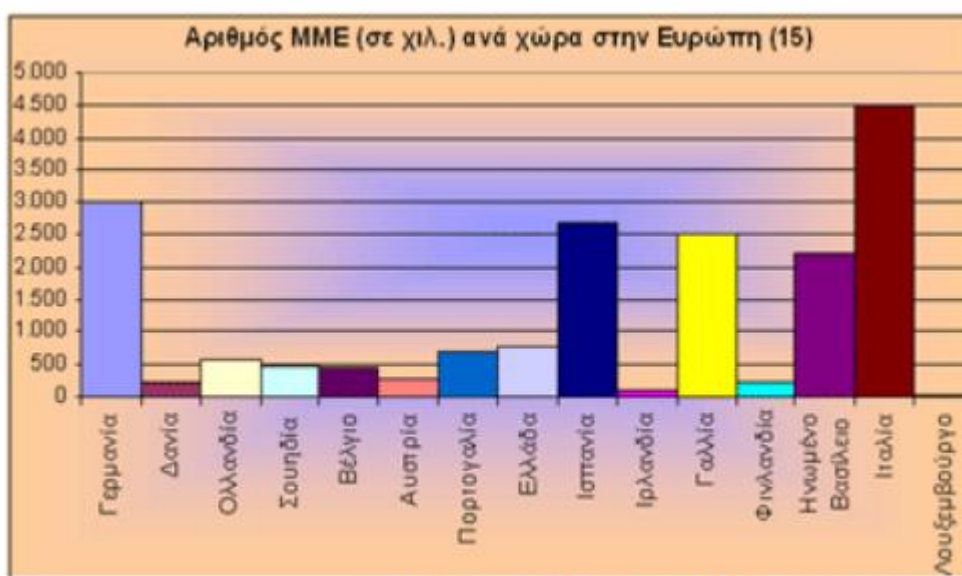

ΠΗΓΗ: OBSERVATORY OF EUROPEAN SME's, SME's IN EUROPE 2004

1.4.1 Πλεονεκτήματα

Οι λόγοι ύπαρξης των ΜΜΕ αποτελούν και τα βασικά τους πλεονεκτήματα. Η ευελιξία στην παραγωγή, η γρήγορη και εύκολη αφομοίωση της νέας τεχνολογίας και καινοτομίας, η προσαρμοστικότητα στις συνθήκες της αγοράς, η ευκολότερη κάλυψη των αναγκών εξειδικευμένων αγορών, η ταχύτητα στη λήψη αποφάσεων, οι προσωπικές πελατειακές σχέσεις και

η συμβολή τους στην ανάπτυξη και απασχόληση απομονωμένων περιοχών είναι μερικά από τα πλεονεκτήματα των ΜΜΕ έναντι των μεγάλων επιχειρήσεων.

Ευέλικτη τεχνολογία όπως οι υπολογιστές, το ηλεκτρονικό επιχειρείν, η εισαγωγή νέων υλικών και μηχανημάτων όπως ρομποτική και CAD, τείνουν να μειώσουν το ελάχιστο κατώτερο όριο στις κλίμακες παραγωγής. Έτσι, σύμφωνα με ερευνητές διεθνώς, το μέγεθος των επιχειρήσεων τείνει να γίνεται μικρότερο στις ΗΠΑ και στην Ευρώπη.⁶

Η εκτίμηση της χρηματοοικονομικής συμπεριφοράς των ΜΜΕ ενδιαφέρει φορείς όπως τράπεζες, ασφαλιστικές εταιρείες, προμηθευτές, εξαγοράστριες εταιρείες, επενδυτές και ακαδημαϊκά ιδρύματα. Βασική επιδίωξη όλων αυτών είναι ο προσδιορισμός της οικονομικά εύρωστης επιχείρησης ή αλλιώς της επιχείρησης που παρουσιάζει το μικρότερο πιστωτικό κίνδυνο. Αλλά και το σύνολο των αδυνάτων και προβληματικών ΜΜΕ θα μπορούσε να αποτελέσει αντικείμενο ενδιαφέροντος για την άσκηση κρατικής πολιτικής στήριξης των επιχειρήσεων αυτών. Έχουν αναπτυχθεί διάφορες διαδικασίες και συστήματα εκτίμησης του πιστωτικού κινδύνου επιχειρήσεων τα οποία ταξινομούν τις επιχειρήσεις σε προκαθορισμένες ομάδες πιστωτικού κινδύνου. Όμως, τα συστήματα αυτά δεν ενσωματώνουν ποιοτικές πληροφορίες που αφορούν την κάθε επιχείρηση, όπως την οργάνωση και τη διοίκησή της, τη τεχνογνωσία, τη θέση της στην αγορά, το επίπεδο έρευνας και ανάπτυξης, κ.ά.

1.4.2 Προβλήματα

Από τα σημαντικότερα προβλήματα που έχουν να αντιμετωπίσουν οι ΜΜΕ σήμερα είναι η δυσκολία πρόσβασης σε χρηματοδοτικούς πόρους (ιδιαίτερα αυτών που βρίσκονται στα πρώτα στάδια λειτουργίας τους), γεγονός που τις εμποδίζει να επεκταθούν, να γίνουν πιο ανταγωνιστικές και να διαδραματίσουν το ζωτικό ρόλο τους στην οικονομική ανάπτυξη. Συνηθέστατα η μικρή μονάδα ξεκινάει με περιορισμένα κεφάλαια που είναι το αποτέλεσμα προσωπικών και οικογενειακών οικονομιών. Η επέκταση της μονάδας γίνεται χωρίς οικονομικό πρόγραμμα και πολλές φορές τα κέρδη δεν φθάνουν να καλύψουν τις επενδύσεις. Οι ΜΜΕ κατά κανόνα δεν επενδύουν ‘‘συνεχώς και συνεπώς’’, αλλά η επενδυτική συμπεριφορά τους χαρακτηρίζεται από την εμφάνιση μεγάλων, συγκριτικά με το μέγεθος επενδύσεων σε άτακτα χρονικά διαστήματα, με αποτέλεσμα να εκτίθενται σε σοβαρούς κινδύνους και κυρίως να στερούνται και να υποφέρουν από έλλειψη κεφαλαίων κίνησης.

⁶ <http://www.disabled.gr>

Η παγκοσμιοποίηση της οικονομίας και το άνοιγμα των συνόρων, έχουν δημιουργήσει ένα έντονα ανταγωνιστικό περιβάλλον, στο οποίο οι ΜΜΕ καλούνται να αντιμετωπίσουν μεγάλες σε μέγεθος επιχειρήσεις, οι οποίες διαθέτουν ισχυρά πλεονεκτήματα, μεταξύ των οποίων η διάθεση μεγάλου ύψους κεφαλαίων σε επενδύσεις, η καλύτερη δανειοληπτική ικανότητα και η εκμετάλλευση οικονομικών κλίμακας.

Εκτός των άλλων, υπάρχει σοβαρό πρόβλημα χαμηλής παραγωγικότητας που θα πρέπει να αποδοθεί μεταξύ των άλλων στο χαμηλό βαθμό χρησιμοποίησης σύγχρονης τεχνολογίας, στην ανεπαρκή οργάνωση παραγωγής και στη μη εφαρμογή σύγχρονων μεθόδων διοίκησης, διαχείρισης και μάρκετινγκ.

Οι ΜΜΕ στην Ελλάδα αλλά και διεθνώς έχουν δυσκολίες πρόσβασης στο τραπεζικό σύστημα λόγω του υψηλότερου κινδύνου που τις χαρακτηρίζει, έλλειψης επαρκών εγγυήσεων αλλά και λόγω του οικογενειακού τους χαρακτήρα. Περιορισμένη πρόσβαση έχουν επίσης και στις κεφαλαιαγορές. Το αποτέλεσμα είναι ότι οι ΜΜΕ καταλήγουν στο βραχυπρόθεσμο δανεισμό και στις πιστώσεις των προμηθευτών για να καλύψουν τις αυξημένες ανάγκες τους για κεφάλαιο κίνησης. Λίγες είναι οι ΜΜΕ που εφαρμόζουν τη χρηματοδοτική μίσθωση (leasing), τη σύμβαση πρακτορείας επιχειρηματικών απαιτήσεων (factoring) και το επιχειρηματικό κεφάλαιο υψηλού κινδύνου (venture capital) ως εναλλακτικές λύσεις εξεύρεσης κεφαλαίων. Κατά συνέπεια, οι επιχειρήσεις αυτές έχουν μεγάλη δυσκολία στην ανάπτυξη επενδυτικών προγραμμάτων μεγάλης εμβέλειας.

Οι ΜΜΕ δεν χρησιμοποιούν στρατηγικό προγραμματισμό καθώς και άλλες τεχνικές σύγχρονης διοίκησης, όπως στρατηγικές συμμαχίες, ολική ποιότητα παραγωγής, ανταγωνιστική σύγκριση, μέτρηση ικανοποίησης πελατών κ.λπ. Υστερούν επίσης των μεγάλων επιχειρήσεων στο μάρκετινγκ, στην ανάπτυξη εξαγωγικής δραστηριότητας, σε έρευνα και ανάπτυξη, στην αποτελεσματική χρήση εξωτερικών πηγών πληροφόρησης, στην πρόσβαση στις πηγές παραγωγής πρώτων υλών και στις συνεργασίες. Έχουν υψηλά ποσοστά δημιουργίας νέων επιχειρήσεων, αλλά και υψηλά ποσοστά θνησιμότητας (50%) ιδιαίτερα κατά τα πρώτα 3-5 έτη της ζωής τους.

Γεγονός είναι ότι τα τελευταία χρόνια, ο κλάδος των μικρομεσαίων μεταποιητικών επιχειρήσεων στη χώρα μας, αντιμετωπίζει σοβαρά προβλήματα. Αυτό οφείλεται κυρίως σε τρεις παράγοντες με σημαντικότερο τον αυξημένο ανταγωνισμό, που προέρχεται κυρίως από χώρες της Ασίας. Το κόστος παραγωγής στις χώρες αυτές είναι μηδαμινό σε σύγκριση με τα ελληνικά δεδομένα και αυτό έχει ως αποτέλεσμα τις πολύ χαμηλές τιμές των εισαγόμενων αυτών προϊόντων. Ο δεύτερος παράγοντας είναι το πολύ υψηλό κόστος παραγωγής που έχουν οι μεταποιητικές επιχειρήσεις στη χώρα μας, το οποίο προέρχεται από το ακριβό εργατικό δυναμικό,

τη «βαριά» φορολογία και τις μεγάλες ασφαλιστικές εισφορές. Τέλος εξίσου σημαντικός με τους προηγούμενους είναι και ο παράγοντας των δανείων. Ιδιαίτερα τα τελευταία χρόνια παρατηρείται αύξηση των δανειοδοτήσεων προς τα ελληνικά νοικοκυριά και γενικότερα τους Έλληνες καταναλωτές. Το επακόλουθο της αποπληρωμής των δανείων είναι η σημαντική μείωση των χρημάτων που διαθέτουν για την αγορά καταναλωτικών αγαθών.

Οι ΜΜΕ αποτελούν την κινητήρια δύναμη πολλών ανεπτυγμένων οικονομιών του κόσμου. Ο ρόλος τους είναι κρίσιμος στην ενίσχυση των επιδόσεων των οικονομιών, καθώς συμβάλλουν με εξαιρετικά υψηλά ποσοστά στο σύνολο των επιχειρήσεων -με 99,8% στην Ε.Ε., 99,7% σε ΗΠΑ και Ιαπωνία- αλλά και στην απασχόληση με ποσοστά 66% στην Ε.Ε., 46% στις ΗΠΑ και 33% στην Ιαπωνία ⁷(Ευρωπαϊκό Παρατηρητήριο για τις ΜΜΕ, 2002).

1.5 Προτάσεις βελτίωσης Μεταποιητικών Επιχειρήσεων

Η εμπειρία και τα αποτελέσματα από την ένταξη της χώρας στην ΕΟΚ το 1980 έδειξαν ότι οι ελληνικές ΜΜΕ διαθέτουν υψηλό βαθμό προσαρμοστικότητας, δυναμισμού και ευελιξίας, στοιχεία που δικαιολογούν αισιόδοξες προβλέψεις για την αντιμετώπιση δυσχερειών και την εκμετάλλευση των ευκαιριών που προσφέρει η ενιαία ευρωπαϊκή και διεθνής αγορά.

Η σημαντικότητα της μεγέθυνσης του ρόλου των ΜΜΕ σαν μοχλού οικονομικής ανάπτυξης, έχει επισημανθεί από όλους, τόσο στη χώρα μας όσο και διεθνώς. Έχουμε καταλήξει, όμως, στο συμπέρασμα ότι η μεταποίηση στην Ελλάδα δεν παρουσιάζει κανένα ενδιαφέρον και ότι το μέλλον της κρίνεται αβέβαιο. Παρόλα αυτά, υπάρχει τρόπος για τις ήδη υπάρχουσες επιχειρήσεις να βγουν από το αδιέξοδο στο οποίο βρίσκονται αλλά και χώρος για νέες μεταποιητικές επιχειρήσεις. Για να γίνει αυτό, οι Έλληνες επιχειρηματίες πρέπει να λάβουν σοβαρά υπόψη τους τις παρακάτω προτάσεις.

- Σκοπός των επιχειρήσεων πρέπει να είναι όχι το μέγιστο αλλά το άριστο κέρδος, η μέθοδος αυτή θα οδηγήσει στην παραγωγή προϊόντων τα οποία θα είναι καλύτερα ποιοτικά και η τιμή τους θα είναι πιο προσιτή στο καταναλωτικό κοινό.
- Καλύτερη οργάνωση των επιχειρήσεων, η οποία θα συντελέσει στην ομαλότερη λειτουργία τους και τη μείωση του κόστους. Για να επιτευχθεί αυτό, απαραίτητη είναι η στελέχωση τους από επιστημονικό προσωπικό όπου κρίνεται αναγκαίο.
- Με βάση το γεγονός ότι οι ελληνικές μεταποιητικές επιχειρήσεις είναι δύσκολο να ανταγωνιστούν όμοιες τους προερχόμενες από τρίτες χώρες σε «ποσοτική»

⁷ <http://www.aneth.gr>

παραγωγή, θα πρέπει να στραφούν προς την παραγωγή πρωτοποριακών και ποιοτικών προϊόντων, εκεί δηλαδή που οι ανταγωνιστές τους πάσχουν.

- Αποστολή του προσωπικού επιστημονικού και μη σε σεμινάρια που γίνονται με σκοπό την καλλιέργεια των γνώσεων τους και την απόκτηση νέων.
- Συμμετοχή των επιχειρήσεων σε διεθνείς εκθέσεις που γίνονται στον ελληνικό χώρο και το εξωτερικό. Αυτό θα βοηθήσει στην προβολή των επιχειρήσεων στην ευρωπαϊκή και παγκόσμια αγορά και θα τους παράσχει παράλληλα τη δυνατότητα να παρακολουθούν τις εξελίξεις και τη πρόοδο. Επίσης θα αυξηθεί ο όγκος των εξαγωγών, σε αυτό θα βοηθήσει και η οργάνωση δικτύων διανομής στην Ελλάδα και το εξωτερικό η σύνδεση με αξιόπιστα δίκτυα διανομής που ήδη υπάρχουν.
- Σημαντικό κεφάλαιο στην επιβίωση των μικρομεσαίων μεταποιητικών επιχειρήσεων, αλλά και τη δημιουργία νέων, είναι επίσης και η μείωση του κόστους .

Αυτό μπορεί να επιτευχθεί με ποικίλους τρόπους, αυτοί που ακολουθούν είναι οι κυριότεροι.

- i. Καθετοποίηση της παραγωγικής διαδικασίας.
- ii. Στενή παρακολούθηση και μείωση των εξόδων
- iii. Έρευνα με σκοπό την αγορά ποιοτικών και οικονομικών πρώτων υλών.
- iv. Εκσυγχρονισμό των μηχανημάτων με σκοπό την αύξηση της παραγωγής και την επίτευξη καλύτερης ποιότητας των προϊόντων.
- v. Διαρκή προσπάθεια για την αύξηση της παραγωγικότητας.
- vi. Μείωση της φορολογίας.

Κεφάλαιο 2^ο

Ανάλυση Οικονομικών Καταστάσεων

2.1 Γενικά

Οι οικονομικές καταστάσεις είναι πίνακες, στους οποίους εμφανίζονται τα στοιχεία του ισολογισμού και άλλων λογαριασμών των οικονομικών μονάδων, κεφαλαιώδους σημασίας. Βασικός στόχος της ανάλυσης λογιστικών καταστάσεων είναι η διευκόλυνση της λήψης αποφάσεων οι οποίες αφορούν την αποτελεσματική κατανομή οικονομικών πόρων. Οι αποφάσεις αυτές επηρεάζουν άμεσα τα οικονομικά συμφέροντα των ομάδων οι οποίες χρησιμοποιούν τις λογιστικές καταστάσεις μιας επιχείρησης, όπως των μετόχων, των πιστωτών, της διοίκησης, των εργαζομένων, της πολιτείας και των πελατών. Η λήψη των αποφάσεων απαιτεί εκτίμηση της μακροχρόνιας και βραχυχρόνιας δυνατότητας επιβίωσης καθώς και της αποδοτικότητας της επιχείρησης η οποία αποτελεί αντικείμενο ανάλυσης. Η ανάλυση των λογιστικών καταστάσεων επιτρέπει την εκτίμηση τόσο του κινδύνου όσο της αποδοτικότητας μιας επιχείρησης προκειμένου να ληφθεί μια απόφαση σχετική με την κατανομή οικονομικών πόρων.

Κατά τη διερεύνηση, ο μελετητής πρέπει να λαμβάνει υπόψιν του και τα ακόλουθα πολύ σημαντικά στοιχεία:

- Τη σημερινή κατάσταση και προοπτική του κλάδου, στον οποίο ανήκει η επιχείρηση
- Τη θέση της επιχειρήσεως στον κλάδο (μικρή, μεγάλη, κλπ.)
- Τις ιδιαιτερότητες της ζήτησεως των προϊόντων της, και αν είναι δυνατή η επέκταση της
- Το δίκτυο διανομής των προϊόντων της, τη γεωγραφική κατανομή των πελατών της και την προοπτική αυξήσεως της πελατείας της
- Την ευχέρεια της αγοράς πρώτων υλών, εργατικών, κ.λπ.
- Αν τα προϊόντα της είναι ελαστικής ή ανελαστικής ζήτησεως
- Κατά πόσο εξαρτάται από τη μόδα, τις τεχνικές εξελίξεις, τη μόλυνση του περιβάλλοντος και κατά πόσο έχει τη δυνατότητα εκσυγχρονισμού των εγκαταστάσεων της, τη δυνατότητα παραγωγής νέων προϊόντων, διαφήμισεως, εκπαιδεύσεως του προσωπικού της
- Το κόστος των προϊόντων της, τον τρόπο καθορισμού της τιμής πωλήσεως, την κρατική παρέμβαση, τις παρεχόμενες εκπτώσεις και πιστώσεις και το ύψος των τιμών των προϊόντων της σε σχέση με τις τιμές των ανταγωνιστριών της

-Το ανθρώπινο δυναμικό, όπου αποτελεί το κυριότερο στοιχείο της αξίας και της προόδου της επιχειρήσεως . Η μόρφωση , οι ικανότητες, η σχέση του προσωπικού μέσα στην επιχείρηση κ.λπ

2.2 Σκοπός και είδη Οικονομικών Καταστάσεων

Η ανάλυση των οικονομικών καταστάσεων αποβλέπει όχι στην απλή παράθεση απόλυτων αριθμών, που γίνεται με τις οικονομικές καταστάσεις, αλλά στα συμπεράσματα που προκύπτουν από τις συγκρίσεις διαφορετικών αριθμών των καταστάσεων αυτών. Η αναλύσεις συνεπώς αυτές σημαίνουν διαφορετικά πράγματα για διαφορετικούς ανθρώπους. Οι πιστωτές της επιχείρησης, ενδιαφέρονται για την ικανότητα της να εξοφλεί τα χρέη της. Έτσι οι προμηθευτές της επιχείρησης ενδιαφέρονται για την ρευστότητα της και οι τράπεζες για τη ρευστότητα της αλλά και την ικανότητα της, σε μακροπρόθεσμη περίοδο δανεισμού, να εξοφλεί τους τόκους και το κεφάλαιο. Οι ιδιοκτήτες- μέτοχοι- επενδυτές, ενδιαφέρονται για τους συντελεστές απόδοσης και κινδύνου και οι Διοικούντες ενδιαφέρονται στο πώς να ικανοποιήσουν και τους δύο. Στα super market το κέρδος είναι μικρό συγκρινόμενο με τις πωλήσεις, ενώ σε ένα κατάστημα οπτικών μεγάλο, αν και το πρώτο σε απόλυτο αριθμό μπορεί να φαίνεται τεράστιο.

Αυτοί οι λόγοι οδηγούν στη χρήση των δεικτών για να μπορούν να γίνουν συγκρίσεις μεταξύ της εταιρείας και του κλάδου ή να εξεταστεί η διαχρονική πορεία της επιχείρησης. Παράλληλα με τους δείκτες ακολουθείται και η ανάλυση των οικονομικών καταστάσεων σε οριζόντια ανάλυση, όπου αναλύονται τα δεδομένα σε απόλυτους αριθμούς ή ποσοστά από έτος σε έτος και η κάθετη ανάλυση, ένα μέγεθος του ισολογισμού ή των αποτελεσμάτων χρήσεως ορίζεται ως μέγεθος αναφοράς και τα υπόλοιπα συγκρίνονται μαζί του.

Σε προσάρτημα των οικονομικών αυτών καταστάσεων εμφανίζονται επεξηγηματικές και άλλες σημαντικές πληροφορίες , που έχουν σκοπό να διευκολύνουν το ενδιαφέρον, για τον οικονομικό οργανισμό, στην αναγκαία και πλήρη ενημέρωσή τους.

Οι βασικές οικονομικές καταστάσεις είναι:

- Η κατάσταση του ισολογισμού τέλους χρήσεως
- Η κατάσταση του λογαριασμού αποτελεσμάτων χρήσεως
- Ο πίνακας διαθέσεως αποτελεσμάτων
- Η κατάσταση του λογαριασμού γενικής εκμεταλλεύσεως
- Το προσάρτημα του ισολογισμού και των αποτελεσμάτων χρήσεως

2.3 Οι αριθμοδείκτες και η χρησιμότητά τους

Οι αριθμοδείκτες είναι σχέσεις μεγεθών κυρίως λογιστικής αλλά και στατιστικής προελεύσεως, καταρτίζονται με σκοπό τον προσδιορισμό της πραγματικής θέσεως ή της αποδοτικότητας των διαφόρων τμημάτων ή τομέων της οικονομικής μονάδας, δηλαδή της πραγματικής καταστάσεως ολόκληρης της οικονομικής μονάδας ή και γενικότερα του κλάδου στον οποίο ανήκει η συγκεκριμένη μονάδα.

Οι σχέσεις αυτές είναι ενδεικτικές, γιατί από αυτά τα δεδομένα παρέχεται ένα νέο στοιχείο. Αν τα στοιχεία που έχουν επιλεγεί είναι λάθος, τότε και ο αριθμοδείκτης θα είναι χωρίς αξία. Όντως, δεν αρκεί να συνδυάσουμε δύο οποιαδήποτε μεγέθη για να έχουμε ένα ενδιαφέρον νέο στοιχείο, αλλά πρέπει να υπάρχει και μία λογική συσχέτιση μεταξύ των δύο όρων του αριθμοδείκτη.

Οι αριθμοδείκτες αποτελούν μέσο λήψης χρηματοοικονομικών αποφάσεων. Η λήψη λοιπόν των αποφάσεων μπορεί να γίνει είτε μετά από διαχρονικές είτε μετά από διαστρωματικές συγκρίσεις.

Στις διαχρονικές συγκρίσεις ο αριθμοδείκτης ενός έτους συγκρίνεται με τις μετρήσεις του ίδιου αριθμοδείκτη σε παλαιότερα έτη και εξετάζεται η τάση και η διακύμανση. Ενώ στις διαστρωματικές συγκρίσεις, ο αριθμοδείκτης μιας επιχείρησης συγκρίνεται με αυτόν μιας άλλης από τον ίδιο κλάδο ή με κάποια μέτρηση η οποία θεωρείται αντιπροσωπευτική του κλάδου, όπως με το μέσο όρο ή τη διάμεσο της κατανομής του αριθμοδείκτη για τον κλάδο.

Σκοπός των αριθμοδεικτών είναι να τροφοδοτούν τη σύγχρονη επιχείρηση με πολύτιμες πληροφορίες για την εν γένει πορεία της. Η πρακτική αξία των αριθμοδεικτών έγκειται στο γεγονός ότι δύο δεδομένα, τα οποία είναι απομονωμένα το ένα από το άλλο, αλλά κάθε ένα διατηρεί την εσωτερική του αξία, μπορεί να αποκτήσουν σημαντικό ενδιαφέρον, όταν ερευνηθούν όχι μεμονωμένα αλλά με τη μορφή κάποιας συγκρίσεως ή άλλως κάποιας σχέσεως.

Ένας λόγος για τη χρήση των αριθμοδεικτών είναι, ότι με βάση ότι υπάρχει μια αναλογική σχέση μεταξύ αριθμητή και παρανομαστή των αριθμοδεικτών, απομακρύνεται η επίδραση του παράγοντα μέγεθος τόσο στη διαχρονική όσο και στη διαστρωματική σύγκριση. Επίσης, ενδιαφέρον χαρακτηριστικό των αριθμοδεικτών είναι ότι διευκολύνουν τη μορφοποίηση των χρηματοοικονομικών δεικτών αφού είναι προϊόν επεξεργασίας λογαριασμών, οι οποίοι περιλαμβάνονται στις νόμιμα δημοσιευμένες οικονομικές εκθέσεις των επιχειρήσεων.

Με τους αριθμοδείκτες προσδιορίζεται η σχέση μεταξύ βασικών επιχειρηματικών μεγεθών, διευκολύνεται η επιχειρηματική δράση και επεξηγούνται τα αποτελέσματα που προκύπτουν από αυτά.

Πέραν όμως των θετικών χαρακτηριστικών που έχουν οι αριθμοδείκτες έχουν και ορισμένα μειονεκτήματα κατά τη χρήση τους. Ένα από τα μειονεκτήματα των αριθμοδεικτών είναι ότι η διοίκηση μιας οικονομικής μονάδας προκειμένου να λάβει αποφάσεις που αφορούν τη χρηματοοικονομική, την επενδυτική, τη διοικητική κτλ. κατάστασή της βασίζεται στους αριθμοδείκτες. Για να είναι όμως οι αριθμοδείκτες αξιόπιστοι πρέπει να έχουν υποστεί έλεγχο από εξωτερικούς ελεγκτές, διαφορετικά τα αποτελέσματα θα πρέπει να αντιμετωπίζονται με επιφύλαξη, διότι μπορεί να έχουν προκύψει μετά από τροποποίηση των λογιστικών αριθμών.

Ακόμη ένα μειονέκτημα των αριθμοδεικτών είναι και η ανεπαρκής εκτίμηση του παράγοντα χρόνου, και αυτό γιατί τα συγκρινόμενα μεγέθη είναι επιδεικτικά συχνών μεταβολών σε μεγάλη αναλογία. Οι αριθμοδείκτες πρέπει να υπολογίζονται σε χρονικές στιγμές κανονικά χωρισμένες. Η σύγκρισή τους μέσα στο χρόνο επιτρέπει την παρακολούθηση της εξέλιξης της επιχείρησης. Για την πραγματοποίηση συγκρίσεων μεταξύ περισσότερων επιχειρήσεων, οι αριθμοδείκτες θα έχουν μεγαλύτερη σημασία, εφόσον υπολογίζονται κατά την ίδια χρονική στιγμή του κύκλου εκμετάλλευσης. Η μελέτη αριθμοδεικτών οικονομικών καταστάσεων που αναφέρονται σε διάστημα άνω των δεκαπέντε ετών (15) είναι άνευ σημασίας. Μπορούν απλά να επισημάνουν ένα γεγονός και όχι να εξηγήσουν γιατί συμβαίνει.

Επίσης, με τους δείκτες γίνεται εκτίμηση της φερεγγυότητας και της ποιότητας της διαχείρισης των επιχειρήσεων του ίδιου κλάδου. Ακόμα πρέπει να αναφερθεί ότι σε συνθήκες πληθωρισμού οι αριθμοδείκτες δεν μπορούν να δώσουν αξιόπιστα αποτελέσματα. Πρέπει τα ποσά των οικονομικών καταστάσεων να αποπληθωριστούν πρώτα.

Έτσι λοιπόν οι αριθμοδείκτες πρέπει να καταρτίζονται με βάση τους εξής κανόνες:

A. Η συσχέτιση των μεγεθών πρέπει να γίνεται κατά τρόπο ώστε οι αριθμοδείκτες που προκύπτουν, να είναι ευθέως ανάλογοι με την κατάσταση που απεικονίζουν. δηλαδή οι υψηλότεροι να αντιστοιχούν σε ευνοϊκότερες καταστάσεις και οι χαμηλότεροι σε δυσμενέστερες

B. Τα μεγέθη των συσχετίσεων πρέπει να επιλέγονται κατά τρόπο που να μειώνονται στο ελάχιστο π.χ. τα λάθη ή οι επιπτώσεις νομισματικών διακυμάνσεων

Γ. Στη θέση των απόλυτων τιμών λαμβάνονται οι τιμές του μέσου όρου

Δ. Οι δείκτες που αναφέρονται στην έννοια του κόστους, κατά κανόνα, εκτιμούνται σε συσχέτιση με δείκτες που η σύνθεσή τους βασίζεται σε ποσοτικά δεδομένα

E. Δείκτες που οι όροι τους αναφέρονται σε διάστημα χρήσεως μικρότερο από 12 μήνες, δεν είναι ενδεικτικοί της όλης καταστάσεως της οικονομικής μονάδας και κρίνονται πάντοτε σε συσχέτιση με δείκτες αντίστοιχων χρονικών περιόδων προηγούμενων ετών

Στ. Δείκτης μεμονωμένος έχει σχετική μόνο χρησιμότητα

Z. Οι δείκτες είναι δυνατό να είναι απλοί ή σύνθετοι

H . Οι δείκτες πρέπει να καλύπτουν όλους τους τομείς δραστηριότητας της οικονομικής μονάδας. Για το λόγο αυτό πρέπει να ταξινομούνται σε ομάδες κατά τρόπο που να επιτρέπει μία αρκετά πλατύτερη ανάλυση κάθε δραστηριότητας.

Ένα επιπλέον χαρακτηριστικό των αριθμοδεικτών είναι η εύκολη προσαρμογή των λογιστικών αριθμών που περιέχονται στο κλάσμα κάθε αριθμοδείκτη έτσι ώστε να περιέχουν ποσά τα οποία δεν έχουν αναγνωριστεί από τη λογιστική του ιστορικού κόστους. Αυτό είναι χρήσιμο αν υπάρχουν αξιόπιστες πληροφορίες ότι η τρέχουσα αξία στην αγορά των στοιχείων του ενεργητικού είναι κατά πολύ μεγαλύτερη από τη λογιστική τους αξία. Επίσης προσαρμογές στις λογιστικές αξίες που χρησιμοποιούνται για τον υπολογισμό αριθμοδεικτών είναι αναγκαίες όταν ορισμένα στοιχεία του ενεργητικού δεν έχουν καμία αξία εάν πωληθούν.

Τέλος, με τους αριθμοδείκτες προσδιορίζεται η σχέση μεταξύ βασικών επιχειρηματικών μεγεθών, διευκολύνεται η επιχειρηματική δράση και επεξηγούνται τα αποτελέσματα που προκύπτουν από αυτή. Με το σύστημα των αριθμοδεικτών προσδιορίζεται επίσης ο βαθμός απόδοσης των διαφόρων δραστηριοτήτων της οικονομικής μονάδας, με σκοπό την ορθολογικότερη εκμετάλλευση των μέσων δράσεώς της.

2.4 Αριθμοδείκτες ανάλυσης της σχέσης: “Κεφαλαιακή Διάρθρωση και Αποδοτικότητα”

Κεφαλαιακή διάρθρωση (capital structure) είναι ο συνδυασμός μακροπρόθεσμων υποχρεώσεων και ιδίων κεφαλαίων μιας επιχείρησης και επομένως δείχνει την έκταση κατά την οποία οι δραστηριότητες μιας επιχείρησης χρηματοδοτούνται από τις μακροπρόθεσμες πηγές χρηματοδότησης. Δεν πρέπει να συγχέεται με την χρηματοοικονομική διάρθρωση που αφορά τον συνδυασμό των ξένων (δηλαδή των βραχυπρόθεσμων και μακροπρόθεσμων υποχρεώσεων) και ιδίων κεφαλαίων μιας επιχείρησης και επομένως δείχνει τρόπο χρηματοδότησης των δραστηριοτήτων της.

Το 1958 ο Φράνκο Μοντιγκλιάνι και ο Μέρτον Μίλερ με το θεώρημα «Modigliani-Miller» απέδειξαν ότι το συνολικό κόστος κεφαλαίου και η τιμή της μετοχής μιας επιχείρησης, δεν επηρεάζονται από σύνθεση των μακροπρόθεσμων πηγών χρηματοδότησης της. Οι επιχειρήσεις δεν έχουν λόγο να χρησιμοποιούν δανεικά κεφάλαια. Το θεώρημα αυτό αποτελεί την βάση της σύγχρονης σκέψης σχετικά με τη κεφαλαιακή διάρθρωση, αν και γενικά θεωρείται ως ένα καθαρά θεωρητικό αποτέλεσμα, δεδομένου ότι αποβάλλει πολλούς σημαντικούς παράγοντες για την

απόφαση της κεφαλαιακής διάρθρωσης. Το θεώρημα δηλαδή υποστηρίζει ότι, σε μια τέλεια αγορά, το πόσο μια επιχείρηση χρηματοδοτείται είναι άσχετο με την αξία της.

Σύμφωνα με την προσέγγιση των MM, η αύξηση της χρησιμοποίησης δανεικών κεφαλαίων οδηγεί στην αύξηση των κερδών και των μερισμάτων ανά μετοχή (μέσω της χρηματοοικονομικής μόγλευσης). Η αύξηση όμως αυτή αντισταθμίζεται πλήρως από την αύξηση του κόστους του κοινού μετοχικού κεφαλαίου. Η αύξηση του τελευταίου, οφείλεται στην αύξηση του χρηματοοικονομικού κινδύνου, ο οποίος προέρχεται από την αύξηση των δανεικών κεφαλαίων.

Το υπόδειγμα βέβαια στηρίζεται στον όρο της «τέλειας αγοράς» στην οποία ισχύουν αρκετές περιοριστικές υποθέσεις:

- Δεν υπάρχουν φόροι εισοδήματος ιδιωτών ή επιχειρήσεων.
- Οι επιχειρήσεις με τον ίδιο βαθμό κινδύνου ανήκουν σε μια κατηγορία ομογενούς κινδύνου (homogeneous risk class), γιατί ο επιχειρηματικός των επιχειρήσεων μπορεί να μετρηθεί από την τυπική απόκλιση των κερδών τους προ τόκων και φόρων.
- Όλοι οι επενδυτές έχουν ίδιες εκτιμήσεις σχετικά με τα μελλοντικά κέρδη προ φόρων της κάθε επιχείρησης. Οι επενδυτικές προσδοκίες είναι ομογενείς (homogeneous expectations) όσον αφορά με τα μελλοντικά κέρδη των επιχειρήσεων και τον κίνδυνο των κερδών αυτών.
- Όλες οι ταμιακές ροές των επιχειρήσεων είναι διηνεκείς. Αυτό σημαίνει ότι όλες οι επιχειρήσεις αναμένουν μηδενικό ρυθμό μεγέθυνσης. Άρα όλες οι επιχειρήσεις αναμένουν ότι τα κέρδη τους πριν από τόκους και φόρους θα είναι σταθερά, όλα τα κέρδη θα διανέμονται στους μετόχους, και οι ομολογίες τους θα είναι διηνεκείς.
- Οι μετοχές και οι ομολογίες διαπραγματεύονται σε τέλειες κεφαλαιαγορές (perfect capital markets). Η υπόθεση αυτή συνεπάγεται ότι α) υπάρχει κοινό επιτόκιο για τα δάνεια των επιχειρήσεων και επενδυτών, β) δεν υπάρχουν κόστη συναλλαγών ή άλλα εμπόδια στην ελεύθερη ροή πληροφοριών, και γ) δεν υπάρχουν κόστη αντιπροσώπευσης (agency costs) και κόστη που συνδέονται με χρηματοοικονομικές δυσχέρειες (financial distress).
- Το κόστος δανεισμού τους ισούται με το επιτόκιο χωρίς κίνδυνο, το οποίο δε μεταβάλλεται με την αύξηση του δανεισμού, διότι ο δανεισμός των επενδυτών και των επιχειρήσεων δεν ενέχει κίνδυνο (riskless).

Αποδοτικότητα είναι η ικανότητα ενός κεφαλαίου να παράγει εισόδημα ή κέρδος. Είναι η σχέση μεταξύ του εισοδήματος ή κέρδους και των απασχολούμενων κεφαλαίων, σχέση που εκφράζεται με το γενικό τύπο:

ΕΙΣΟΔΗΜΑ ή ΚΕΡΔΟΣ ΚΑΘΑΡΟ
ΑΠΑΣΧΟΛΟΥΜΕΝΑ ΚΕΦΑΛΑΙΑ

Μπορεί να χρησιμοποιηθεί από τον αναλυτή σαν εργαλείο στην πρόβλεψη τόσο των οικονομικών αποτελεσμάτων, όσο και της αποτελεσματικότητας της διοίκησης της διοικήσεως της επιχειρήσεως και ακόμη στον προγραμματισμό, προϋπολογισμό, συντονισμό, αξιολόγηση και έλεγχο των εργασιών της.

Η σχέση των οικονομικών αποτελεσμάτων προς το απασχολούμενο κεφάλαιο θεωρείται σαν ένα γενικά παραδεκτό μέτρο υπολογισμού της αποδοτικότητας και συγκρίσεως ανάμεσα στις επιχειρήσεις, αν και το γεγονός ότι αγνοείται ο παράγοντας του κινδύνου απώλειας του κεφαλαίου, υποβιβάζει ως ένα βαθμό της αντικειμενικότητας της. Πράγματι, αν ο επιχειρηματικός κίνδυνος είναι μεγαλύτερος για την μια από τις δύο συγκρινόμενες επιχειρήσεις, ενώ η σχέση κερδών και κεφαλαίου είναι η ίδια και στις δύο, θα πρέπει η επιχείρηση αυτή να θεωρείται λιγότερο αποδοτική.

Η αύξηση ή μείωση της αποδοτικότητας του κεφαλαίου εξαρτάται από το ύψος του εισοδήματος ή κέρδους, που πραγματοποιεί η επιχείρηση, το οποίο πάλι εξαρτάται από την διαφορά μεταξύ κόστους (εξόδων) και εσόδων. Όσο μεγαλύτερη είναι η διαφορά αυτή τόσο μεγαλύτερο είναι το κέρδος και συνεπώς η αποδοτικότητα του κεφαλαίου. Πρέπει να γίνεται διάκριση μεταξύ παραγωγικότητας και αποδοτικότητας. Η παραγωγικότητα εκφράζεται σε φυσικά μεγέθη και εξετάζεται με κοινωνικά κριτήρια (κοινωνική ωφέλεια), άσχετα προς το οικονομικό αποτέλεσμα. Η αποδοτικότητα εκφράζεται σε οικονομικά αποτελέσματα και εξετάζεται με ιδιωτικοοικονομικά κριτήρια, δηλαδή ποιο κέρδος αποφέρει η οικονομική δραστηριότητα. Πολλές διακρίσεις της αποδοτικότητας προτείνονται από διάφορους οικονομολόγους, οι κυριότερες από τις οποίες είναι οι εξής:

- Αποδοτικότητα των ιδίων κεφαλαίων
- Αποδοτικότητα του συνόλου των απασχολούμενων κεφαλαίων

2.4.1 Αριθμοδείκτες Διάρθρωσης Κεφαλαίου

Ως δομή ή **διάρθρωση των κεφαλαίων** εννοούμε τα διάφορα είδη και τις μορφές κεφαλαίων που χρησιμοποιεί για τη χρηματοδότησή της η επιχείρηση. Ως κεφάλαια της επιχείρησης θεωρούνται τα ίδια κεφάλαια, οι βραχυπρόθεσμες και οι μακροπρόθεσμες υποχρεώσεις της. Επίσης, ως δομή των κεφαλαίων, θα ορίζαμε την ποσοστιαία συμμετοχή των διαφόρων μορφών κεφαλαίων στο συνολικό κεφάλαιο της επιχείρησης.

Οι διάφορες μορφές δανειακών κεφαλαίων περικλείουν διαφορετικού βαθμού κίνδυνο για τους δανειστές της επιχείρησης, γιατί άλλα από αυτά εξασφαλίζονται μέσω υποθήκης ή προσημείωσης ή ενεχύρου, ενώ για άλλα δεν παρέχεται καμία εμπράγματη ασφάλεια στους δανειστές της. Η σπουδαιότητα της δομής των κεφαλαίων έγκειται στην ουσιαστική διαφορά που υπάρχει ανάμεσα στα ίδια και στα δανειακά κεφάλαια της επιχείρησης.

Επιπρόσθετα, για να μπορέσει να εξασφαλίσει η επιχείρηση τη μακροχρόνια οικονομική της κατάσταση σε ικανοποιητικά επίπεδα, θα πρέπει να συμβαίνουν τα ακόλουθα:

- ✚ να καταβάλλει κανονικά τους τόκους και τις δόσεις μακροπρόθεσμων υποχρεώσεων, τις δόσεις και τα τοκομερίδια ομολογιακών δανείων, καθώς και τα μερίσματα στους κοινούς και προνομιούχους μετόχους
- ✚ να εξασφαλίζει τους δανειστές της, μακροπρόθεσμους και βραχυπρόθεσμους
- ✚ να συνάπτει μακροπρόθεσμα δάνεια (μακροπρόθεσμη δανειοληπτική ή πιστοληπτική ικανότητα)

Για να διασφαλιστεί η υλοποίηση των παραπάνω, θα πρέπει η διοίκηση της επιχείρησης να προβαίνει σε συνεχή παρακολούθηση, έλεγχο και διορθωτικές ενέργειες με χρήση μιας σειράς αριθμοδεικτών, οι οποίοι καλούνται *κεφαλαιακής διάρθρωσεως*.

Με τους αριθμοδείκτες αυτούς εκτιμάται η μακροχρόνια ικανότητα μιας επιχείρησης να ανταποκρίνεται στις υποχρεώσεις της και ο βαθμός προστασίας που απολαμβάνουν οι πιστωτές της. Με τους αριθμοδείκτες αυτούς εκτιμάται η μακροχρόνια ικανότητα μιας επιχείρησης να ανταποκρίνεται στις υποχρεώσεις της και ο βαθμός προστασίας που απολαμβάνουν οι πιστωτές της.

Για την ανάλυση και μελέτη της μακροχρόνιας οικονομικής καταστάσεως μιας επιχείρησης χρησιμοποιείται συνήθως ο εξής αριθμοδείκτης:

$$\text{Αριθμοδείκτης Οικονομικής Ανεξαρτησίας} = \frac{\text{Ίδια Κεφάλαια}}{\text{Συνολικά Κεφάλαια}} \times 100$$

Ο αριθμοδείκτης οικονομικής ανεξαρτησίας εκφράζει το ποσοστό των ενεργητικών στοιχείων μιας επιχείρησης που έχει χρηματοδοτηθεί από τους φορείς της. Ο προσδιορισμός του δείκτη αυτού προκύπτει αλγεβρικά αν διαιρέσουμε τα ίδια κεφάλαια της επιχείρησης με τα συνολικά της κεφάλαια (ίδια συν δανειακά) επί 100, ώστε το αποτέλεσμα της διαίρεσης να αποδοθεί σε ποσοστιαία μορφή.

Όσον αφορά το ποσοστό των περιουσιακών στοιχείων που έχει χρηματοδοτηθεί από τους βραχυπρόθεσμους και μακροπρόθεσμους πιστωτές της επιχείρησης, μπορούμε να το εκφράσουμε με τον αριθμοδείκτη πίεσεως ξένου κεφαλαίου, όπου είναι ο εξής:

$$\text{Αριθμοδείκτης Πίεσεως Ξένου Κεφαλαίου} = \frac{\text{Ξένα κεφάλαια}}{\text{Συνολικά κεφάλαια}}$$

(όπου συνολικά κεφάλαια= συνολικό παθητικό και όπου ξένα κεφάλαια = μακρόχρονα + βραχύχρονα)

Εάν ο δείκτης πίεσεως ξένου κεφαλαίου είναι >50% τότε πρέπει να μελετήσουμε εάν το ξένο κεφάλαιο είναι μακρόχρονο ή βραχύχρονο.

$$\frac{\text{Ξένα Μακρόχρονα}}{\text{Ξένα Κεφάλαια}} \quad \text{ή} \quad \frac{\text{Ξένα Βραχύχρονα}}{\text{Ξένα Κεφάλαια}}$$

Οι δυο παραπάνω αριθμοδείκτες δείχνουν τη σχέση των ιδίων και των δανειακών κεφαλαίων μεταξύ τους, ως και το βαθμό προστασίας των πιστωτών μιας επιχείρησης. Έτσι όσο μεγαλύτερο είναι το ύψος των ιδίων κεφαλαίων μιας επιχείρησης, σε σχέση με τις υποχρεώσεις της, τόσο μικρότερη πίεση ασκείται σ' αυτήν για την εξόφληση των υποχρεώσεων της και την πληρωμή τόκων.

Εκείνο που μπορούμε να πούμε γενικά είναι ότι, όταν τα ξένα κεφάλαια είναι πολύ λίγα, σε σχέση με τα ίδια κεφάλαια, τότε η θέση της επιχείρησης είναι πάρα πολύ ασφαλής. Αντίθετα ο υπερδανεισμός αντανακλά, συνήθως, μια πιο επισφαλής για την επιχείρηση και τους πιστωτές της κατάσταση.

Τέλος, για να διαπιστωθεί αν υπάρχει υπερδανεισμός ή όχι σε μια επιχείρηση εκφράζεται από τη σχέση – αναλογία των ιδίων κεφαλαίων της με τα δανειακά της και χρησιμοποιείται ο αριθμοδείκτης της δανειακής επιβάρυνσης.

$$\text{Αριθμοδείκτης Δανειακής Επιβάρυνσης Κεφαλαίου} = \frac{\text{Ίδια Κεφάλαια}}{\text{Δανειακά Κεφάλαια}} \times 100$$

Ο αριθμοδείκτης αυτός είναι ένα μέτρο της ασφάλειας που παρέχει προς τους δανειστές της, η εκάστοτε επιχείρηση της οποίας το συνολικό κεφάλαιο διαρθρώνεται και από δανειακά κεφάλαια.

2.4.2 Αριθμοδείκτες Αποδοτικότητας

Επιχειρώντας να περιγράψουμε τη σκοπιμότητα ύπαρξης των δεικτών αυτών, οδηγούμαστε στο συμπέρασμα ότι πρόκειται για εκείνους τους δείκτες οι οποίοι έχουν επινοηθεί προκειμένου να μετράται η αποδοτικότητα μιας επιχείρησης. Το ερώτημα το οποίο γεννάται αμέσως, είναι τι εστί αποδοτικότητα.

Ως **αποδοτικότητα** θα μπορούσαμε να ορίσουμε τη σχέση εκείνη που υπάρχει μεταξύ του κέρδους που πραγματοποιείται από μια επιχειρηματική μονάδα και του κεφαλαίου που αυτή χρησιμοποιεί. Αλλιώς, θα μπορούσαμε να την ορίσουμε ως τη δυναμικότητα των κερδών της και την ικανότητα του management της επιχείρησης να παράγει κέρδη.

Τα βασικά στοιχεία που συνθέτουν τους αριθμοδείκτες αποδοτικότητας είναι το οικονομικό αποτέλεσμα, το κεφάλαιο και οι πωλήσεις. Η σχέση του οικονομικού αποτελέσματος προς το κεφάλαιο της επιχειρήσεως δίνει γενικά τον πιο σημαντικό από τους δείκτες.

$$\text{Ο λόγος } \frac{\text{οικονομικό αποτέλεσμα}}{\text{κεφάλαιο}} \text{ ή πιο συνηθισμένα } \frac{\text{κέρδη}}{\text{κεφάλαιο}}$$

εκφράζει αναλογία των κερδών επί του κεφαλαίου ή αλλιώς την αποδοτικότητα του κεφαλαίου. Από τον τρόπο υπολογισμού των όρων του αριθμοδείκτη και κυρίως των κερδών εξαρτάται το μέγεθος της αποδοτικότητας.

Το πρόβλημα του ακριβούς υπολογισμού του οικονομικού αποτελέσματος δεν είναι καινούργιο. Από τις αρχές του εικοστού αιώνα και κυρίως στις Ηνωμένες Πολιτείες της Αμερικής απασχόλησε οικονομικούς αναλυτές, λογιστές και επενδυτές, καθώς τα διαθέσιμα κεφάλαια αναζητούσαν να επενδυθούν στις πιο αποδοτικές επιχειρήσεις.

Ο δείκτης $\frac{\text{κέρδη}}{\text{κεφάλαιο}}$ επηρεαζόταν σημαντικά από τον καθορισμό των κερδών και αυτά με τη σειρά τους από τον υπολογισμό των αποσβέσεων. Επιχειρήσεις, που προτιμούσαν πιο γρήγορη απόσβεση των παγίων τους, εμφάνιζαν μικρότερα κέρδη σε σχέση με άλλες, που προτιμούσαν πιο

αργή απόσβεση. Το ίδιο πρόβλημα υπήρχε από τη χρήση διαφορετικών μεθόδων αποσβέσεων από τις επιχειρήσεις. Έτσι η σύγκριση ανάμεσα στις επιχειρήσεις για τον εντοπισμό των πιο αποδοτικών από αυτές συχνά κατέληγε σε μη αξιόπιστα ή σε παραπλανητικά συμπεράσματα. Η άγνοια από τους εξωτερικούς αναλυτές των μεθόδων αποσβέσεων που χρησιμοποιούσαν οι επιχειρήσεις, τους οδήγησε σε ένα απλό τέχνασμα. Υπολόγιζαν τα κέρδη προ της αφαιρέσεως των αποσβέσεων, ώστε να υπάρχει μια κοινή βάση για τις συγκρινόμενες επιχειρήσεις. Το τέχνασμα αυτό, βέβαια, δεν είναι άμοιρο μειονεκτημάτων, αφού ανεβάζει το δείκτη αποδοτικότητας σε επίπεδα υψηλότερα των πραγματικών ένεκα της υπερεκτιμήσεως των κερδών, λύνει όμως ικανοποιητικά το πρόβλημα των διεπιχειρησιακών συγκρίσεων στις περιπτώσεις των δεικτών, που ένας από τους παράγοντες είναι το οικονομικό αποτέλεσμα.

Σε ό,τι αφορά τον παρανομαστή του δείκτη κέρδη, υπάρχουν πολλές απόψεις. Στην πιο κεφάλαιο

απλή έννοια ταυτίζεται με το μετοχικό κεφάλαιο και συνηθέστερα με το ίδιο κεφάλαιο, που πέραν του μετοχικού κεφαλαίου περιλαμβάνει και όλα τα αποθεματικά. Η άποψη αυτή στηρίζεται στο επιχείρημα, ότι η αποδοτικότητα εκφράζει την ικανότητα της επιχείρησης να δημιουργεί κέρδη μέσω των πάσης μορφής κεφαλαίων, που έχουν επενδυθεί σ' αυτήν από τους μετόχους.

Έτσι ο δείκτης αποδοτικότητας παίρνει τη μορφή:

$$\text{Αριθμοδείκτης Αποδοτικότητας Ιδίων Κεφαλαίων} = \frac{\text{Κέρδη}}{\text{Ίδια Κεφάλαια}}$$

Ο δείκτης αυτός υπολογίζεται αν διαιρέσουμε τα καθαρά κέρδη εκμετάλλευσης με το σύνολο του ενεργητικού της επιχείρησης. Έτσι, για παράδειγμα μια τιμή του δείκτη ίση με 0,5 δηλώνει ότι σε κάθε 100 Ευρώ ιδίων κεφαλαίων αντιστοιχούν καθαρά κέρδη 50 Ευρώ. Πρόκειται για ένα σημαντικό δείκτη, διότι μέσα από αυτόν εξάγονται συμπεράσματα για την ικανότητα της επιχείρησης ως προς τη δημιουργία κερδών. Είναι φανερό ότι οι υψηλές τιμές του δείκτη είναι σε γενικές γραμμές επιθυμητές από τη διοίκηση, τους μετόχους, τους υποψήφιους επενδυτές, τους υπάρχοντες και τους υποψήφιους δανειστές, τους εργαζόμενους στην επιχείρηση για διεκδίκηση αυξήσεων, κ.λπ.

Αίτια χαμηλού δείκτη μπορούν να είναι

- Μη καλή διοίκηση
- Μη ικανοποιητική παραγωγικότητά του
- Υπερεπένδυση κεφαλαίων
- Δυσμενείς οικονομικές συνθήκες

Ενώ, αίτια υψηλού δείκτη μπορούν να είναι:

- Επιτυχημένη διοίκηση
- Ευνοϊκές οικονομικές συνθήκες
- Εύστοχη χρησιμοποίηση κεφαλαίων

Παραλλαγή της απόψεως αυτής είναι εκείνη, που μετρά την αποδοτικότητα της επιχειρήσεως μέσω των διαρκών κεφαλαίων της, δηλαδή των ιδίων, επαυξημένων με τα ξένα μακροπρόθεσμα κεφάλαια, που έχουν επενδυθεί σ' αυτή. Με τον δείκτη αυτόν επιχειρείται η μέτρηση της αποδοτικότητας των διαρκών κεφαλαίων της επιχειρήσεως, γι' αυτό και στον αριθμητή του κλάσματος πλην των κανονικών κερδών, πρέπει να προστεθούν και οι τόκοι, που έχουν καταβληθεί, ως αμοιβή του ξένου μακροπρόθεσμου κεφαλαίου. Σε αυτή την περίπτωση ο δείκτης αποκτά τη μορφή:

$$\text{Αριθμοδείκτης Αποδοτικότητας Διαρκών Κεφαλαίων} = \frac{\text{Κέρδη} + \text{Τόκοι Μακροπρόθεσμου Κεφαλαίου}}{\text{Ίδιο} + \text{Ξένο Μακροπρόθεσμο}}$$

Η σύγκριση αυτού του δείκτη με τον προηγούμενο αποκτά ιδιαίτερη σημασία, γιατί αντικατοπτρίζει την ικανότητα της επιχειρήσεως να δανείζεται μακροπρόθεσμα. Όταν ο δείκτης αποδοτικότητας ιδίου κεφαλαίου είναι μεγαλύτερος του δείκτη αποδοτικότητας διαρκών κεφαλαίων, είναι σε θέση να καταβάλλει την αμοιβή (τόκους) του ξένου μακροπρόθεσμου κεφαλαίου και επομένως συμφέρει ο δανεισμός. Από την πλευρά των δανειστών, επενδυτών κλπ., η χορήγηση δανείου ή η τοποθέτηση κεφαλαίων στην επιχείρηση μπορεί να θεωρείται ασφαλής και κερδοφόρα.

Στη σύγκριση αυτή, του δείκτη αποδοτικότητας διαρκών κεφαλαίων, συχνά χρησιμοποιείται απλώς το κόστος δανεισμού του ξένου μακροπρόθεσμου κεφαλαίου, δηλαδή το επιτόκιο δανεισμού. Έτσι, για να συμφέρει ο δανεισμός, θα πρέπει η αποδοτικότητα του ιδίου κεφαλαίου να υπερβαίνει το επιτόκιο δανεισμού.

Παραλλαγή του εν λόγω δείκτη είναι:

$$\text{Αριθμοδείκτης Αποδοτικότητας Συνολικού Κεφαλαίου} = \frac{\text{Κέρδη} + \text{Τόκοι Ξένου Κεφαλαίου}}{\text{Συνολικό Παθητικό}}$$

Ο οποίος υπολογίζει την αποδοτικότητα του συνολικού κεφαλαίου, δηλαδή ολόκληρου του παθητικού. Εννοείται, ότι στον αριθμητή οι τόκοι του ξένου κεφαλαίου περιλαμβάνουν τους τόκους τόσο του μακροπρόθεσμου, όσο και εκείνους του βραχυπρόθεσμου κεφαλαίου.

Επίσης ένας άλλος δείκτης όπου εξετάζει αν τα ξένα κεφάλαια επιδρούν θετικά ή όχι στην απόδοση των Ιδίων κεφαλαίων είναι ο έξης:

$$\text{Αριθμοδείκτης Οικονομικής Μόχλευσης} = \frac{\text{Αποδοτικότητα Ίδιων Κεφαλαίων}}{\text{Αποδοτικότητα Συνολικού Κεφαλαίου}}$$

Σε σχέση με το συγκεκριμένο δείκτη παρατηρούμε τα εξής:

- Όταν ο δείκτης οικονομικής μόχλευσης είναι μεγαλύτερος της μονάδας (>1) τότε η επίδραση από τη χρήση των ξένων κεφαλαίων στα κέρδη της επιχείρησης είναι θετική.
- Όταν ο δείκτης οικονομικής μόχλευσης ισούται με τη μονάδα (=1) τότε η επίδραση των ξένων κεφαλαίων στα κέρδη της επιχείρησης είναι μηδενική. Δηλαδή δεν υπάρχει όφελος για την επιχείρηση από την χρησιμοποίηση των ξένων κεφαλαίων.
- Τέλος, όταν ο δείκτης είναι μικρότερος της μονάδας (<1) τότε η επίδραση από την χρήση των ξένων κεφαλαίων στα κέρδη της επιχείρησης είναι αρνητική, δηλαδή η επιχείρηση δανείζεται με δυσμενείς όρους. Αυτό το συναντάμε στις περιπτώσεις υπερδανεισμού μιας επιχείρησης.

Κεφάλαιο 3^ο

Μελέτη σε Κλάδο Μεταποιητικών Επιχειρήσεων

3.1 Γενικά

Στο κεφάλαιο αυτό, αναλύονται οικονομικές-λογιστικές καταστάσεις διαφόρων επιχειρήσεων στο μεταποιητικό κλάδο, κατά την οκταετία 2001 – 2009 με τη βοήθεια αριθμοδεικτών. Σημαντική υπήρξε η βοήθεια των σύγχρονων μεθόδων χρηματοοικονομικής ανάλυσης που συντέλεσαν σε μια πιο ξεκάθαρη εικόνα της εταιρείας καθώς και των συμπερασμάτων. Η χρηματοοικονομική ανάλυση αποτελεί στις μέρες μας ένα χρήσιμο εργαλείο που χρησιμοποιούν πολλές εταιρείες, το Δημόσιο και διάφοροι άλλοι φορείς.

3.2 Συγκεντρωτικοί πίνακες αποτελεσμάτων και γραφήματα

(έπειτα από αξιοποίηση δεδομένων των οικονομικών καταστάσεων μεταποιητικών επιχειρήσεων)

Πίνακας 3.1: Μετοχικό Κεφάλαιο προς σύνολο Ιδίων Κεφαλαίων

ΕΠΩΝΥΜΙΑ ΕΠΙΧΕΙΡΗΣΕΩΝ	2009	2008	2007	2006	2005	2004	2003	2002	2001	AVERAGE
ΑΦΡΟΔΙΤΗ ΑΕ	54,17%	62,02%	55,82%	58,23%						57,56%
ΧΑΤΖΑΚΗΣ Ν. Γ. ΕΠΕ	71,10%	72,32%	83,13%	83,91%	82,98%	84,96%	48,47%	42,07%	46,88%	68,43%
ΚΡΕΤΑ ΟΛΥΜΠΙΑΣ Α.Β.Ε	96,55%	127,77%	166,16%	-789,30%	572,68%	-317,98%	-1300,99%	752,49%	537,11%	-17,28%
CRETA TASTE Α.Ε.	45,88%	47,15%	55,00%	62,83%	77,82%	73,20%	99,09%	98,46%		69,93%
ΕΛΕΝ Α.Ε.Β.Ε.	104,47%	103,03%	100,87%	98,40%	95,57%	88,10%	79,35%	63,84%	58,11%	87,97%
ΕΠΑΚ Α.Ε.	130,14%	135,39%	60,53%	86,74%	92,00%	122,29%	85,16%	105,71%	127,20%	105,02%
ΕΥΡΙΠΙΔΗΣ Α.Ε.	50,87%	72,46%	94,32%	87,90%	90,43%	89,57%	90,66%	89,76%		83,25%
ΓΙΑΝΝΑΚΑΚΗΣ Γ. Α.Β.Ε.Ε.	74,17%	69,78%	72,85%	56,89%	62,62%	68,88%	69,45%	103,88%		72,32%
ΟΙΚΟ Α.Ε.	111,99%	125,92%	124,07%	124,33%	133,76%	176,91%	79,43%	167,05%		130,43%
ΚΑΡΑΛΑΚΗΣ Α. & Γ. Α.Ε.	202,38%	191,53%	238,25%	3256,91%	231,45%	225,30%	187,77%	408,99%		617,82%
ΚΟΚΟΛΑΚΗΣ Β. ΑΦΟΙ Α.Ε.	93,31%	92,45%	99,03%	90,97%	91,52%	84,75%	85,50%			91,07%
ΜΕΛΙΣΣΕΙΔΗΣ Ι. ΑΛΕΞΑΝΔΡΟΣ & ΣΙΑ Α.Ε.	73,29%	82,06%	78,28%	63,76%	73,66%	86,19%	85,95%	85,43%		78,58%
ΜΥΛΩΝΑΚΗ Τ. - ΑΔΙΚΗΜΕΝΑΚΗΣ Κ. - ΕΛΕΝΑ Α.Ε.	109,35%	117,06%	110,52%	99,22%	98,89%	98,89%	90,78%	87,92%		101,58%
ΜΙΝΩΣ ΚΡΑΣΙΑ ΚΡΗΤΗΣ ΑΦΟΙ ΜΗΛΙΑΡΑΚΗ Α.Ε.	-282,33%	-1580,22%	280,39%	288,21%	168,63%	128,43%	126,55%			-124,33%
ΠΑΤΕΡΙΑΝΑΚΗΣ Γ. Α.Α.Ο.Β.Β.Ε.Ε.	32,68%	43,75%	49,15%	48,77%	34,13%	34,11%	34,19%	34,20%	33,60%	38,29%
ΣΑΡΙΚΛΑΚΗΣ Α.Ε.	69,54%	71,49%	75,70%	75,15%	67,26%	86,95%	67,30%	67,52%	61,32%	71,36%
ΣΗΦΑΚΗΣ Α.Ε.	0,00%	301,93%	109,33%	93,82%	47,09%	31,90%				97,35%
ΕΞΑΓΩΓΙΚΗ ΕΝΩΣΗ ΣΟΥΛΤΑΝΙΝΑΣ Ε.Π.Ε.	87,46%	85,78%	108,12%	110,23%	106,97%	94,42%	73,71%	59,01%	52,10%	86,42%
ΑΜΠΕΛΩΝΕΣ ΜΙΧΑΛΑΚΗ Α.Β.Ε.Γ.Τ.Κ.Ε.	75,41%	78,73%	87,32%	88,86%	92,97%	91,75%	100,00%	78,64%	100,00%	88,19%
VINOΒΟΝ Α.Ε.Β.Ε.	34,64%	35,38%	39,43%	32,92%	33,92%	45,94%	63,23%	50,06%	65,56%	44,56%

Διάγραμμα 3.1: Μέσος Όρος Μετοχικού Κεφαλαίου προς σύνολο Ιδίων Κεφαλαίων

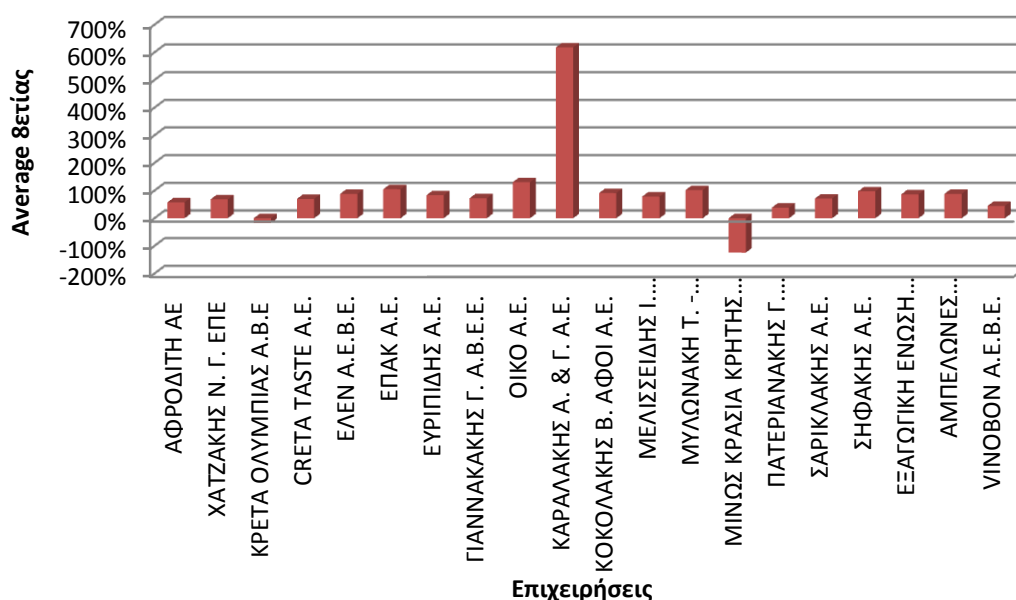

Πίνακας 3.2: Ίδια κεφάλαια προς Συνολικά Κεφάλαια

<u>ΕΠΩΝΥΜΙΑ ΕΠΙΧΕΙΡΗΣΕΩΝ</u>	<u>2009</u>	<u>2008</u>	<u>2007</u>	<u>2006</u>	<u>2005</u>	<u>2004</u>	<u>2003</u>	<u>2002</u>	<u>2001</u>	<u>AVERAGE</u>
ΑΦΡΟΔΙΤΗ ΑΕ	35,92%	37,19%	39,55%	35,11%						36,94%
ΧΑΤΖΑΚΗΣ Ν. Γ. ΕΠΕ	67,25%	77,37%	73,80%	75,67%	76,36%	74,32%	59,94%	77,21%	71,91%	72,65%
ΚΡΕΤΑ ΟΛΥΜΠΙΑΣ Α.Β.Ε	54,01%	48,97%	38,14%	-6,92%	8,38%	-18,06%	-7,23%	13,85%	17,22%	16,48%
CRETA TASTE Α.Ε.	26,19%	22,57%	19,43%	11,22%	21,33%	21,73%	46,90%	40,79%		26,27%
ΕΛΕΝ Α.Ε.Β.Ε.	22,17%	22,48%	22,91%	23,08%	23,33%	27,70%	29,43%	31,76%	33,88%	26,30%
ΕΠΑΚ Α.Ε.	42,58%	40,81%	41,06%	23,17%	25,15%	24,07%	35,24%	31,10%	38,51%	33,52%
ΕΥΡΙΠΙΔΗΣ Α.Ε.	57,12%	36,86%	34,45%	18,47%	20,23%	87,22%	53,40%	86,93%		49,34%
ΓΙΑΝΝΑΚΑΚΗΣ Γ. Α.Β.Ε.Ε.	70,43%	75,24%	78,80%	68,35%	76,48%	86,11%	63,49%	27,83%		68,34%
ΟΙΚΟ Α.Ε.	41,36%	29,03%	28,69%	34,11%	24,98%	30,01%	51,60%	22,69%		32,81%
ΚΑΡΑΛΑΚΗΣ Α. & Γ. Α.Ε.	14,51%	15,22%	15,77%	1,44%	17,43%	25,63%	24,44%	20,06%		16,81%
ΚΟΚΟΛΑΚΗΣ Β. ΑΦΟΙ Α.Ε.	77,22%	75,67%	65,62%	63,35%	80,09%	80,56%	72,56%			73,58%
ΜΕΛΙΣΣΕΙΔΗΣ Ι. ΑΛΕΞΑΝΔΡΟΣ & ΣΙΑ Α.Ε.	90,79%	85,92%	87,93%	79,90%	89,03%	92,10%	95,86%	92,05%		89,20%
ΜΥΛΩΝΑΚΗ Τ. - ΑΔΙΚΗΜΕΝΑΚΗΣ Κ. - ΕΛΕΝΑ Α.Ε.	46,76%	53,67%	67,75%	62,83%	62,07%	62,07%	79,78%	85,80%		65,09%
ΜΙΝΩΣ ΚΡΑΣΙΑ ΚΡΗΤΗΣ ΑΦΟΙ ΜΗΛΙΑΡΑΚΗ Α.Ε.	-7,00%	-1,31%	6,17%	7,85%	15,70%	21,73%	18,97%			8,87%
ΠΑΤΕΡΙΑΝΑΚΗΣ Γ. Α.Α.Ο.Β.Β.Ε.Ε.	73,78%	60,82%	79,96%	74,89%	78,19%	82,05%	70,74%	68,13%	68,13%	72,97%
ΣΑΡΙΚΛΑΚΗΣ Α.Ε.	53,88%	60,84%	64,68%	79,95%	86,16%	72,66%	83,61%	87,21%	73,35%	73,59%
ΣΗΦΑΚΗΣ Α.Ε.	-4,96%	1,73%	4,37%	4,97%	11,44%	17,25%				5,80%
ΕΞΑΓΩΓΙΚΗ ΕΝΩΣΗ ΣΟΥΛΤΑΝΙΝΑΣ Ε.Π.Ε.	56,17%	50,60%	40,78%	43,46%	32,07%	35,57%	61,54%	69,88%	82,40%	52,50%
ΑΜΠΕΛΩΝΕΣ ΜΙΧΑΛΑΚΗ Α.Β.Ε.Γ.Τ.Κ.Ε.	30,26%	31,27%	31,98%	34,27%	38,22%	32,32%	38,26%	45,92%	55,37%	37,54%
VINOΒΟΝ Α.Ε.Β.Ε.	58,06%	58,82%	55,73%	54,57%	54,32%	69,43%	58,32%	51,62%	41,73%	55,84%

Διάγραμμα 3.2: Μέσος Όρος Οικονομικής Ανεξαρτησίας

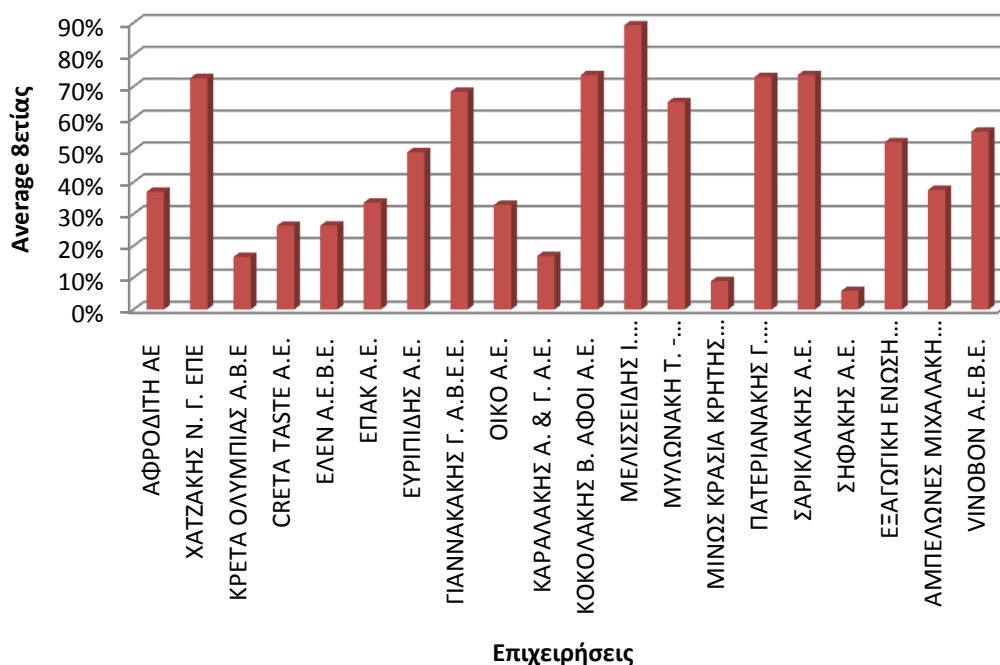

Πίνακας 3.3: Ξένα Κεφάλαια προς Συνολικά Κεφάλαια

ΕΠΩΝΥΜΙΑ ΕΠΙΧΕΙΡΗΣΕΩΝ	2009	2008	2007	2006	2005	2004	2003	2002	2001	AVERAGE
ΑΦΡΟΔΙΤΗ ΑΕ	64,08%	62,81%	60,45%	64,26%						62,90%
ΧΑΤΖΑΚΗΣ Ν. Γ. ΕΠΕ	32,75%	22,63%	26,20%	24,33%	23,64%	25,68%	40,06%	22,79%	28,09%	27,35%
ΚΡΕΤΑ ΟΛΥΜΠΙΑΣ Α.Β.Ε	45,99%	51,03%	61,77%	105,53%	89,34%	118,03%	107,23%	86,15%	82,78%	83,09%
CRETA TASTE Α.Ε.	73,81%	77,43%	80,57%	88,78%	78,67%	78,27%	53,10%	59,21%		73,73%
ΕΛΕΝ Α.Ε.Β.Ε.	77,83%	77,52%	77,09%	76,92%	76,67%	72,30%	70,57%	68,24%	66,12%	73,70%
ΕΠΑΚ Α.Ε.	57,42%	59,19%	58,94%	76,83%	73,96%	75,93%	64,02%	67,99%	60,13%	66,05%
ΕΥΡΙΠΙΔΗΣ Α.Ε.	42,84%	63,10%	65,55%	81,53%	79,77%	12,78%	46,60%	13,07%		50,65%
ΓΙΑΝΝΑΚΑΚΗΣ Γ. Α.Β.Ε.Ε.	29,57%	24,76%	21,20%	31,65%	23,52%	13,89%	36,51%	72,17%		31,66%
ΟΙΚΟ Α.Ε.	56,82%	66,16%	66,47%	60,60%	55,31%	64,23%	44,40%	73,93%		60,99%
ΚΑΡΑΛΑΚΗΣ Α. & Γ. Α.Ε.	85,49%	84,78%	84,23%	98,56%	82,57%	74,37%	75,56%	79,94%		83,19%
ΚΟΚΟΛΑΚΗΣ Β. ΑΦΟΙ Α.Ε.	22,78%	24,33%	34,06%	36,62%	19,91%	19,44%	27,44%			26,37%
ΜΕΛΙΣΣΕΙΔΗΣ Ι. ΑΛΕΞΑΝΔΡΟΣ & ΣΙΑ Α.Ε.	8,41%	13,48%	11,64%	19,79%	10,60%	4,54%	2,52%	5,43%		9,55%
ΜΥΛΩΝΑΚΗ Τ. - ΑΔΙΚΗΜΕΝΑΚΗΣ Κ. - ΕΛΕΝΑ Α.Ε.	53,24%	46,33%	32,25%	37,17%	37,93%	37,93%	20,22%	14,20%		34,91%
ΜΙΝΩΣ ΚΡΑΣΙΑ ΚΡΗΤΗΣ ΑΦΟΙ ΜΗΛΙΑΡΑΚΗ Α.Ε.	106,91%	101,21%	93,75%	92,04%	84,17%	78,13%	80,92%			91,02%
ΠΑΤΕΡΙΑΝΑΚΗΣ Γ. Α.Α.Ο.Β.Β.Ε.Ε.	26,22%	39,18%	20,04%	24,94%	21,15%	17,95%	29,26%	31,87%	31,83%	26,94%
ΣΑΡΙΚΛΑΚΗΣ Α.Ε.	46,12%	39,16%	35,32%	20,05%	13,84%	27,34%	16,39%	12,79%	26,65%	26,41%
ΣΗΦΑΚΗΣ Α.Ε.	104,96%	98,27%	95,63%	95,03%	88,56%	82,75%				94,20%
ΕΞΑΓΩΓΙΚΗ ΕΝΩΣΗ ΣΟΥΛΤΑΝΙΝΑΣ Ε.Π.Ε.	43,64%	49,24%	58,71%	55,70%	67,05%	63,57%	36,70%	27,98%	15,66%	46,47%
ΑΜΠΕΛΩΝΕΣ ΜΙΧΑΛΑΚΗ Α.Β.Ε.Γ.Τ.Κ.Ε.	69,66%	68,56%	67,84%	65,73%	61,78%	67,68%	61,74%	54,08%	44,63%	62,41%
ΒΙΝΟΒΟΝ Α.Ε.Β.Ε.	41,94%	41,18%	44,27%	45,43%	45,68%	30,57%	41,68%	48,38%	58,27%	44,16%

Διάγραμμα 3.2: Μέσος Όρος Πιέσεως Ξένων Κεφαλαίων

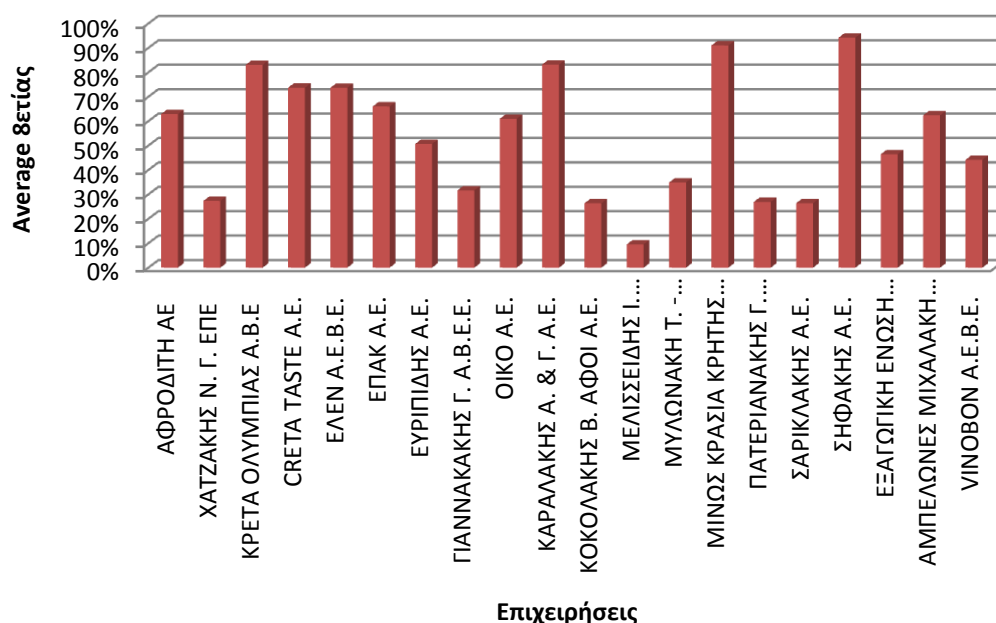

Πίνακας 3.3.1: Ξένα Μακρόχρονα προς συνολικά Ξένα Κεφάλαια

ΕΠΩΝΥΜΙΑ ΕΠΙΧΕΙΡΗΣΕΩΝ	2009	2008	2007	2006	2005	2004	2003	2002	2001	AVERAGE
ΑΦΡΟΔΙΤΗ ΑΕ	33,45%	0,00%	0,00%	0,00%						8,36%
ΧΑΤΖΑΚΗΣ Ν. Γ. ΕΠΕ	14,01%	0,00%	0,00%	0,00%	0,00%	0,42%	1,04%	3,53%	4,16%	2,57%
ΚΡΕΤΑ ΟΛΥΜΠΙΑΣ Α.Β.Ε	19,49%	19,31%	20,21%	14,26%	18,38%	33,13%	34,23%	13,17%	14,60%	20,75%
CRETA TASTE Α.Ε.	0,00%	0,00%	0,00%	0,00%	0,00%	0,00%	0,00%	0,00%		0,00%
ΕΛΕΝ Α.Ε.Β.Ε.	0,00%	0,00%	0,00%	0,00%	0,00%	0,00%	0,00%	0,00%	0,00%	0,00%
ΕΠΑΚ Α.Ε.	0,00%	0,00%	0,00%	0,00%	0,00%	0,00%	0,00%	0,00%	0,00%	0,00%
ΕΥΡΙΠΙΔΗΣ Α.Ε.	0,00%	0,00%	19,31%	0,00%	0,00%	0,00%	0,00%	0,00%		2,41%
ΓΙΑΝΝΑΚΑΚΗΣ Γ. Α.Β.Ε.Ε.	0,00%	4,02%	12,75%	10,26%	25,49%	65,30%	32,19%	60,58%		26,32%
ΟΙΚΟ Α.Ε.	0,00%	0,00%	0,00%	0,00%	0,00%	0,00%	0,00%	0,00%		0,00%
ΚΑΡΑΛΑΚΗΣ Α. & Γ. Α.Ε.	38,97%	39,10%	41,40%	0,00%	0,00%	0,00%	0,00%	0,00%		14,93%
ΚΟΚΟΛΑΚΗΣ Β. ΑΦΟΙ Α.Ε.	36,70%	42,68%	34,02%	34,80%	87,16%	92,10%	64,62%			56,01%
ΜΕΛΙΣΣΕΙΔΗΣ Ι. ΑΛΕΞΑΝΔΡΟΣ & ΣΙΑ Α.Ε.	41,47%	32,64%	41,33%	0,00%	0,00%	0,00%	0,00%	0,00%		14,43%
ΜΥΛΩΝΑΚΗ Τ. - ΑΔΙΚΗΜΕΝΑΚΗΣ Κ. - ΕΛΕΝΑ Α.Ε.	0,00%	0,00%	0,00%	0,00%	0,00%	0,00%	0,00%	0,00%		0,00%
ΜΙΝΩΣ ΚΡΑΣΙΑ ΚΡΗΤΗΣ ΑΦΟΙ ΜΗΛΙΑΡΑΚΗ Α.Ε.	0,00%	0,00%	0,00%	2,89%	4,08%	6,17%	6,60%			2,82%
ΠΑΤΕΡΙΑΝΑΚΗΣ Γ. Α.Α.Ο.Β.Β.Ε.Ε.	0,00%	0,00%	0,00%	0,00%	10,81%	40,22%	35,36%	43,98%	58,22%	20,95%
ΣΑΡΙΚΛΑΚΗΣ Α.Ε.	0,00%	0,00%	0,00%	0,00%	0,00%	0,00%	0,00%	0,00%	0,00%	0,00%
ΣΗΦΑΚΗΣ Α.Ε.	41,30%	15,21%	16,75%	20,40%	22,13%	25,64%				23,57%
ΕΞΑΓΩΓΙΚΗ ΕΝΩΣΗ ΣΟΥΛΤΑΝΙΝΑΣ Ε.Π.Ε.	32,85%	31,38%	31,54%	41,65%	25,26%	13,49%	36,45%	54,90%	29,50%	33,00%
ΑΜΠΕΛΩΝΕΣ ΜΙΧΑΛΑΚΗ Α.Β.Ε.Γ.Τ.Κ.Ε.	61,13%	65,12%	73,05%	55,63%	55,49%	63,86%	41,24%	84,78%	92,98%	65,92%
VINOΒΟΝ Α.Ε.Β.Ε.	9,85%	7,27%	9,96%	2,18%	3,08%	10,00%	11,54%	12,80%	12,29%	8,77%

Διάγραμμα 3.3.1: Μέσος Όρος Ξένων Μακρόχρονων Κεφαλαίων

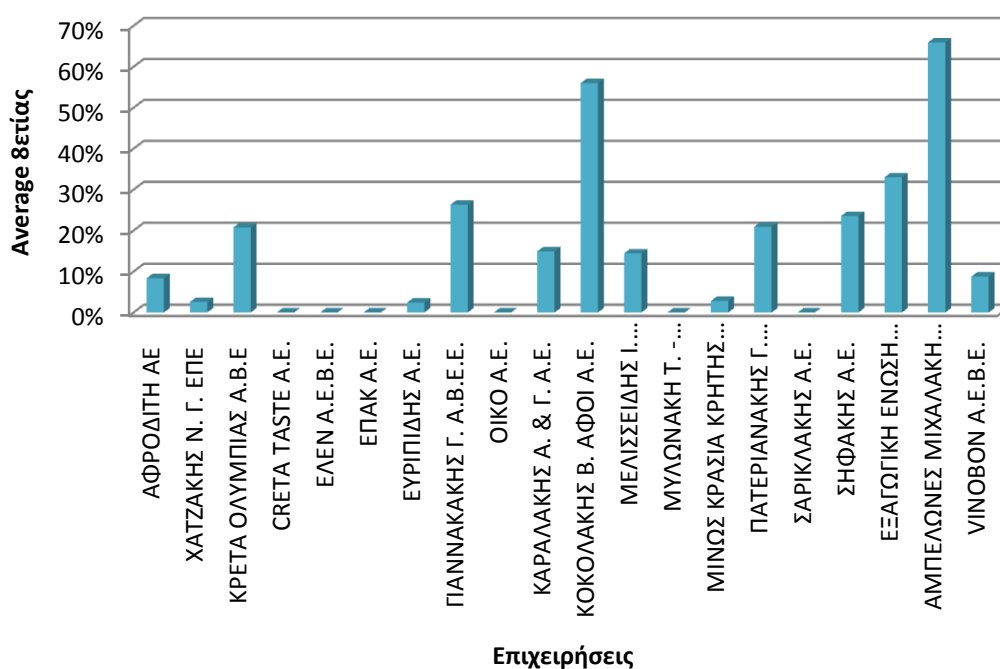

Πίνακας 3.3.2: Ξένα Βραχύχρονα προς συνολικά Ξένα Κεφάλαια

ΕΠΩΝΥΜΙΑ ΕΠΙΧΕΙΡΗΣΕΩΝ	2009	2008	2007	2006	2005	2004	2003	2002	2001	AVERAGE
ΑΦΡΟΔΙΤΗ ΑΕ	66,55%	100,00%	100,00%	100,00%						91,64%
ΧΑΤΖΑΚΗΣ Ν. Γ. ΕΠΕ	85,99%	100,00%	100,00%	100,00%	100,00%	99,58%	98,96%	96,47%	95,84%	97,43%
ΚΡΕΤΑ ΟΛΥΜΠΙΑΣ Α.Β.Ε	80,51%	80,69%	79,79%	85,74%	81,62%	66,87%	65,77%	86,83%	85,40%	79,25%
CRETA TASTE Α.Ε.	100,00%	100,00%	100,00%	100,00%	100,00%	100,00%	100,00%	100,00%		100,00%
ΕΛΕΝ Α.Ε.Β.Ε.	100,00%	100,00%	100,00%	100,00%	100,00%	100,00%	100,00%	100,00%	100,00%	100,00%
ΕΠΑΚ Α.Ε.	100,00%	100,00%	100,00%	100,00%	100,00%	100,00%	100,00%	100,00%	100,00%	100,00%
ΕΥΡΙΠΙΔΗΣ Α.Ε.	100,00%	100,00%	80,69%	100,00%	100,00%	100,00%	100,00%	100,00%		97,59%
ΓΙΑΝΝΑΚΑΚΗΣ Γ. Α.Β.Ε.Ε.	100,00%	95,98%	87,25%	89,74%	74,51%	34,70%	67,81%	39,42%		73,68%
ΟΙΚΟ Α.Ε.	100,00%	100,00%	100,00%	100,00%	100,00%	100,00%	100,00%	100,00%		100,00%
ΚΑΡΑΛΑΚΗΣ Α. & Γ. Α.Ε.	61,03%	60,90%	58,60%	100,00%	100,00%	100,00%	100,00%	100,00%		85,07%
ΚΟΚΟΛΑΚΗΣ Β. ΑΦΟΙ Α.Ε.	63,30%	57,32%	65,98%	65,20%	12,84%	7,90%	35,38%			43,99%
ΜΕΛΙΣΣΕΙΔΗΣ Ι. ΑΛΕΞΑΝΔΡΟΣ & ΣΙΑ Α.Ε.	58,53%	67,36%	58,67%	100,00%	100,00%	100,00%	100,00%	100,00%		85,57%
ΜΥΛΩΝΑΚΗ Τ. - ΑΔΙΚΗΜΕΝΑΚΗΣ Κ. - ΕΛΕΝΑ Α.Ε.	100,00%	100,00%	100,00%	100,00%	100,00%	100,00%	100,00%	100,00%		100,00%
ΜΙΝΩΣ ΚΡΑΣΙΑ ΚΡΗΤΗΣ ΑΦΟΙ ΜΗΛΙΑΡΑΚΗ Α.Ε.	100,00%	100,00%	100,00%	97,11%	95,92%	93,83%	93,40%			97,18%
ΠΑΤΕΡΙΑΝΑΚΗΣ Γ. Α.Α.Ο.Β.Β.Ε.Ε.	100,00%	100,00%	100,00%	100,00%	89,19%	59,78%	64,64%	56,02%	41,78%	79,05%
ΣΑΡΙΚΛΑΚΗΣ Α.Ε.	100,00%	100,00%	100,00%	100,00%	100,00%	100,00%	100,00%	100,00%	100,00%	100,00%
ΣΗΦΑΚΗΣ Α.Ε.	58,70%	84,79%	83,25%	79,60%	77,87%	74,36%				76,43%
ΕΞΑΓΩΓΙΚΗ ΕΝΩΣΗ ΣΟΥΛΤΑΝΙΝΑΣ Ε.Π.Ε.	67,15%	68,62%	68,46%	58,35%	74,74%	86,51%	63,55%	45,10%	70,50%	67,00%
ΑΜΠΕΛΩΝΕΣ ΜΙΧΑΛΑΚΗ Α.Β.Ε.Γ.Τ.Κ.Ε.	38,87%	34,88%	26,95%	44,37%	44,51%	36,14%	58,76%	15,22%	7,02%	34,08%
ΒΙΝΟΒΟΝ Α.Ε.Β.Ε.	90,15%	92,73%	90,04%	97,82%	96,92%	90,00%	88,46%	87,20%	87,71%	91,23%

Διάγραμμα 3.3.2: Μέσος Όρος Ξένων Βραχύχρονων Κεφαλαίων

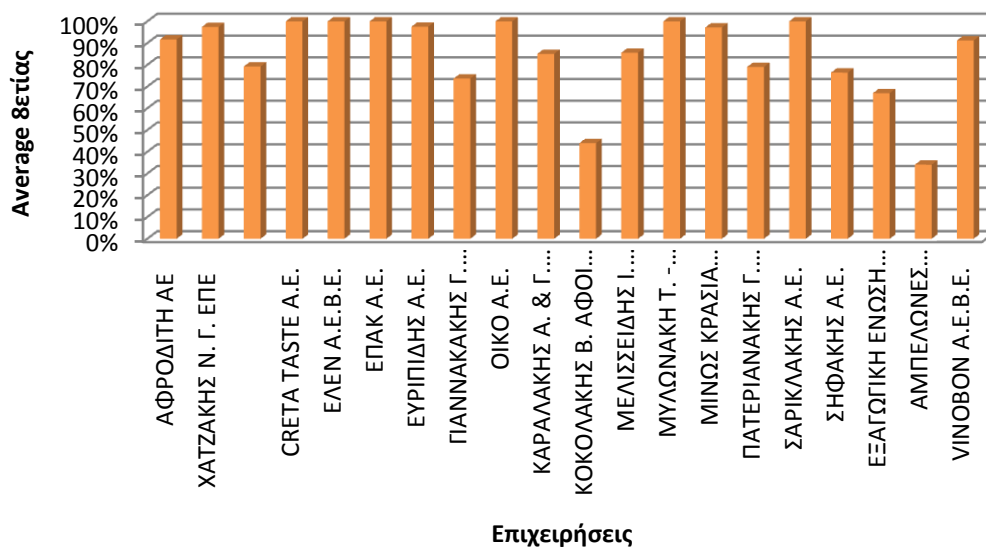

Πίνακας 3.4: Ίδια Κεφάλαια προς Ξένα Κεφάλαια

ΕΠΩΝΥΜΙΑ ΕΠΙΧΕΙΡΗΣΕΩΝ	2009	2008	2007	2006	2005	2004	2003	2002	2001	AVERAGE
ΑΦΡΟΔΙΤΗ ΑΕ	56,05%	59,22%	65,43%	54,64%						58,83%
ΧΑΤΖΑΚΗΣ Ν. Γ. ΕΠΕ	205,35%	341,86%	281,67%	311,00%	322,93%	289,36%	149,62%	338,83%	256,06%	277,41%
ΚΡΕΤΑ ΟΛΥΜΠΙΑΣ Α.Β.Ε	117,46%	95,97%	61,74%	-6,56%	9,38%	-15,30%	-6,75%	16,08%	20,80%	32,54%
CRETA TASTE Α.Ε.	35,48%	29,15%	24,11%	12,64%	27,12%	27,77%	88,32%	68,90%		39,19%
ΕΛΕΝ Α.Ε.Β.Ε.	28,48%	29,00%	29,72%	30,01%	30,43%	38,32%	41,70%	46,54%	51,24%	36,16%
ΕΠΑΚ Α.Ε.	74,14%	68,94%	69,66%	30,16%	34,00%	31,69%	55,04%	45,75%	64,05%	52,60%
ΕΥΡΙΠΙΔΗΣ Α.Ε.	133,35%	58,42%	52,55%	22,65%	25,36%	682,68%	114,61%	665,15%		219,35%
ΓΙΑΝΝΑΚΑΚΗΣ Γ. Α.Β.Ε.Ε.	238,15%	303,84%	371,67%	215,97%	325,10%	619,90%	173,87%	38,55%		285,88%
ΟΙΚΟ Α.Ε.	72,79%	43,88%	43,16%	56,28%	45,16%	46,72%	116,22%	30,69%		56,86%
ΚΑΡΑΛΑΚΗΣ Α. & Γ. Α.Ε.	16,97%	17,95%	18,72%	1,46%	21,10%	34,45%	32,35%	25,10%		21,01%
ΚΟΚΟΛΑΚΗΣ Β. ΑΦΟΙ Α.Ε.	339,05%	311,01%	192,68%	173,01%	402,24%	414,38%	264,37%			299,53%
ΜΕΛΙΣΣΕΙΔΗΣ Ι. ΑΛΕΞΑΝΔΡΟΣ & ΣΙΑ Α.Ε.	1079,50%	637,36%	755,46%	403,82%	840,27%	2030,27%	3804,35%	1694,31%		1405,67%
ΜΥΛΩΝΑΚΗ Τ. - ΑΔΙΚΗΜΕΝΑΚΗΣ Κ. - ΕΛΕΝΑ Α.Ε.	87,83%	115,85%	210,04%	169,04%	163,64%	163,64%	394,61%	603,98%		238,58%
ΜΙΝΩΣ ΚΡΑΣΙΑ ΚΡΗΤΗΣ ΑΦΟΙ ΜΗΛΙΑΡΑΚΗ Α.Ε.	-6,55%	-1,30%	6,58%	8,53%	18,65%	27,81%	23,44%			11,02%
ΠΑΤΕΡΙΑΝΑΚΗΣ Γ. Α.Α.Ο.Β.Β.Ε.Ε.	281,39%	155,21%	399,01%	300,24%	369,70%	457,18%	241,74%	213,74%	214,06%	292,47%
ΣΑΡΙΚΛΑΚΗΣ Α.Ε.	116,85%	155,33%	183,09%	398,80%	622,33%	265,76%	510,00%	681,81%	275,19%	356,57%
ΣΗΦΑΚΗΣ Α.Ε.	-4,73%	1,77%	4,57%	5,23%	12,92%	20,84%				6,77%
ΕΞΑΓΩΓΙΚΗ ΕΝΩΣΗ ΣΟΥΛΤΑΝΙΝΑΣ Ε.Π.Ε.	128,72%	102,77%	69,46%	78,03%	47,84%	55,95%	167,66%	249,74%	526,19%	158,48%
ΑΜΠΕΛΩΝΕΣ ΜΙΧΑΛΑΚΗ Α.Β.Ε.Γ.Τ.Κ.Ε.	43,45%	45,61%	47,14%	52,13%	61,88%	47,76%	61,98%	84,90%	124,05%	63,21%
ΒΙΝΟΒΟΝ Α.Ε.Β.Ε.	138,46%	142,83%	125,90%	120,12%	118,91%	227,07%	139,92%	106,69%	71,61%	132,39%

Διάγραμμα 3.4: Μέσος Όρος Δανειακής Επιβάρυνσης

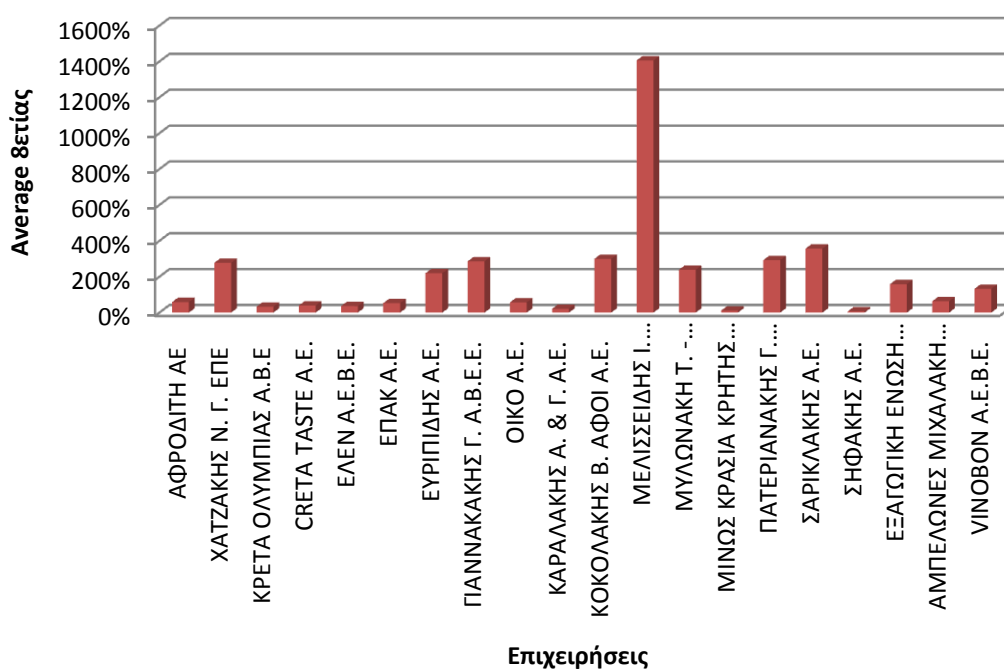

Πίνακας 3.5: Απόδοση Ίδιων Κεφαλαίων

ΕΠΩΝΥΜΙΑ ΕΠΙΧΕΙΡΗΣΕΩΝ	2009	2008	2007	2006	2005	2004	2003	2002	2001	AVERAGE
ΑΦΡΟΔΙΤΗ ΑΕ	0,77%	-11,10%	-27,86%	13,10%						-6,27%
ΧΑΤΖΑΚΗΣ Ν. Γ. ΕΠΕ	6,51%	12,73%	3,31%	3,47%	5,82%	9,31%	6,06%	10,43%	11,70%	7,70%
ΚΡΕΤΑ ΟΛΥΜΠΙΑΣ Α.Β.Ε	-30,73%	-26,04%	-35,40%	285,58%	-198,19%	148,03%	272,89%	-60,66%	-99,69%	28,42%
CRETA TASTE Α.Ε.	18,52%	9,57%	1,64%	31,63%	-2,84%	41,21%	8,88%	18,06%		15,83%
ΕΛΕΝ Α.Ε.Β.Ε.	-1,40%	-2,15%	-2,51%	-3,00%	29,58%	-7,91%	-10,34%	-9,85%	-2,98%	-1,17%
ΕΠΑΚ Α.Ε.	5,22%	3,18%	-37,49%	-7,17%	14,36%	-25,76%	19,96%	16,89%	1,93%	-0,99%
ΕΥΡΙΠΙΔΗΣ Α.Ε.	1,37%	1,18%	2,24%	3,00%	-0,71%	0,78%	-1,01%	0,41%		0,91%
ΓΙΑΝΝΑΚΑΚΗΣ Γ. Α.Β.Ε.Ε.	0,29%	0,44%	0,27%	0,28%	0,07%	0,07%	0,06%	-3,88%		-0,30%
ΟΙΚΟ Α.Ε.	15,27%	0,36%	2,54%	12,59%	38,99%	6,49%	0,41%	74,30%		18,87%
ΚΑΡΑΛΑΚΗΣ Α. & Γ. Α.Ε.	1,20%	26,15%	94,04%	-904,11%	-1,84%	-20,18%	54,54%	30,68%		-89,94%
ΚΟΚΟΛΑΚΗΣ Β. ΑΦΟΙ Α.Ε.	2,06%	8,71%	-6,44%	-1,98%	-6,17%	-4,41%	-0,37%			-1,23%
ΜΕΛΙΣΣΕΙΔΗΣ Ι. ΑΛΕΞΑΝΔΡΟΣ & ΣΙΑ Α.Ε.	-1,90%	-4,20%	0,03%	0,27%	0,23%	0,11%	0,09%	0,68%		-0,58%
ΜΥΛΩΝΑΚΗ Τ. - ΑΔΙΚΗΜΕΝΑΚΗΣ Κ. - ΕΛΕΝΑ Α.Ε.	9,83%	-28,67%	-10,65%	4,11%	-4,50%	-4,50%	0,81%	-7,25%		-5,10%
ΜΙΝΩΣ ΚΡΑΣΙΑ ΚΡΗΤΗΣ ΑΦΟΙ ΜΗΛΙΑΡΑΚΗ Α.Ε.	80,55%	969,77%	-53,27%	-70,91%	-31,30%	-12,92%	-29,29%			121,81%
ΠΑΤΕΡΙΑΝΑΚΗΣ Γ. Α.Α.Ο.Β.Β.Ε.Ε.	0,29%	0,47%	0,26%	-2,49%	0,51%	0,33%	0,14%	2,45%	5,37%	0,81%
ΣΑΡΙΚΛΑΚΗΣ Α.Ε.	3,06%	10,75%	2,38%	-10,40%	8,53%	-14,87%	1,88%	0,34%	1,31%	0,33%
ΣΗΦΑΚΗΣ Α.Ε.	145,43%	-177,32%	-73,43%	-102,85%	-35,57%	25,60%				-36,36%
ΕΞΑΓΩΓΙΚΗ ΕΝΩΣΗ ΣΟΥΛΤΑΝΙΝΑΣ Ε.Π.Ε.	-0,14%	-2,27%	-0,70%	4,03%	-12,35%	-24,99%	-6,46%	-0,77%	9,70%	-3,77%
ΑΜΠΕΛΩΝΕΣ ΜΙΧΑΛΑΚΗ Α.Β.Ε.Γ.Τ.Κ.Ε.	4,32%	2,56%	1,80%	2,49%	0,52%	0,45%	0,00%	0,00%	0,00%	1,35%
VINOΒON Α.Ε.Β.Ε.	1,82%	9,13%	5,28%	5,39%	24,68%	35,39%	22,11%	25,65%	27,77%	17,47%

Διάγραμμα 3.5: Μέσος Όρος Αποδοτικότητα Ίδιων Κεφαλαίων

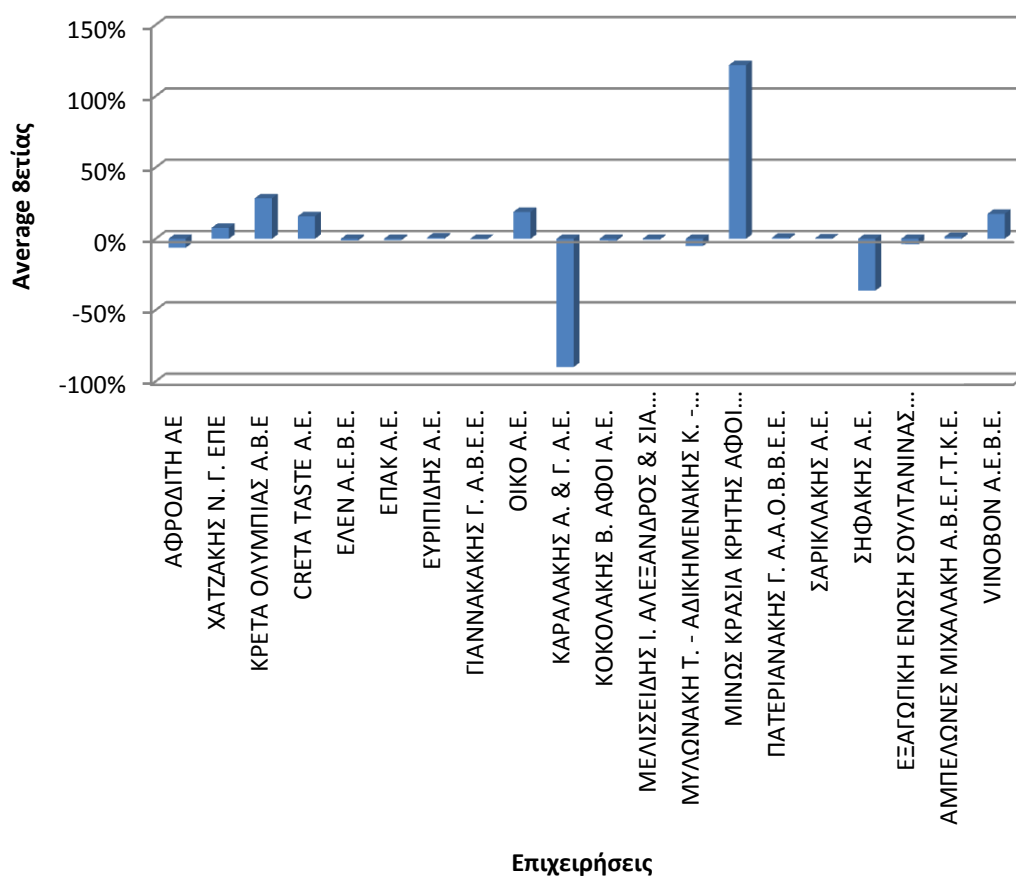

Πίνακας 3.6: Απόδοση Ξένων Κεφαλαίων

ΕΠΩΝΥΜΙΑ ΕΠΙΧΕΙΡΗΣΕΩΝ	2009	2008	2007	2006	2005	2004	2003	2002	2001	AVERAGE
ΑΦΡΟΔΙΤΗ ΑΕ	1,89%	-4,58%	-15,34%	8,32%						-2,42%
ΧΑΤΖΑΚΗΣ Ν. Γ. ΕΠΕ	15,92%	47,07%	12,49%	13,76%	21,90%	29,84%	10,52%	36,07%	31,15%	24,30%
ΚΡΕΤΑ ΟΛΥΜΠΙΑΣ Α.Β.Ε	-30,07%	-18,50%	-14,13%	-13,84%	-13,99%	-19,50%	-17,80%	-8,63%	-19,81%	-17,36%
CRETA TASTE Α.Ε.	7,70%	4,28%	1,83%	5,45%	2,73%	11,44%	7,84%	12,44%		6,71%
ΕΛΕΝ Α.Ε.Β.Ε.	-0,40%	-0,62%	-0,75%	-0,90%	9,00%	-2,90%	-3,16%	-2,50%	1,38%	-0,09%
ΕΠΑΚ Α.Ε.	4,44%	3,44%	-23,72%	-0,70%	5,30%	-7,62%	11,56%	8,41%	2,15%	0,36%
ΕΥΡΙΠΙΔΗΣ Α.Ε.	1,82%	0,69%	1,18%	0,68%	-0,18%	5,32%	-1,15%	2,76%		1,39%
ΓΙΑΝΝΑΚΑΚΗΣ Γ. Α.Β.Ε.Ε.	1,15%	2,59%	4,42%	1,77%	1,76%	4,28%	1,27%	-0,42%		2,10%
ΟΙΚΟ Α.Ε.	21,96%	7,70%	7,73%	9,36%	20,24%	6,99%	0,47%	26,73%		12,65%
ΚΑΡΑΛΑΚΗΣ Α. & Γ. Α.Ε.	4,42%	8,19%	20,96%	-10,13%	1,04%	-4,87%	19,13%	9,18%		5,99%
ΚΟΚΟΛΑΚΗΣ Β. ΑΦΟΙ Α.Ε.	11,01%	30,80%	-8,29%	-2,14%	-17,66%	-10,68%	7,40%			1,49%
ΜΕΛΙΣΣΕΙΔΗΣ Ι. ΑΛΕΞΑΝΔΡΟΣ & ΣΙΑ Α.Ε.	-16,01%	-22,13%	7,31%	2,74%	7,69%	16,16%	24,63%	25,08%		5,68%
ΜΥΛΩΝΑΚΗ Τ. - ΑΔΙΚΗΜΕΝΑΚΗΣ Κ. - ΕΛΕΝΑ Α.Ε.	8,63%	-33,21%	-22,38%	6,94%	-7,36%	-7,36%	3,20%	-43,76%		-11,91%
ΜΙΝΩΣ ΚΡΑΣΙΑ ΚΡΗΤΗΣ ΑΦΟΙ ΜΗΛΙΑΡΑΚΗ Α.Ε.	0,71%	-4,18%	1,98%	-2,11%	-1,78%	-3,59%	-6,87%			-2,26%
ΠΑΤΕΡΙΑΝΑΚΗΣ Γ. Α.Α.Ο.Β.Β.Ε.Ε.	4,89%	3,66%	6,60%	-5,57%	4,26%	1,50%	0,33%	5,23%	11,49%	3,60%
ΣΑΡΙΚΛΑΚΗΣ Α.Ε.	8,41%	22,19%	9,46%	-37,29%	54,35%	-38,43%	10,20%	7,64%	5,48%	4,67%
ΣΗΦΑΚΗΣ Α.Ε.	-2,32%	1,73%	0,75%	-2,18%	-1,47%	5,34%				0,30%
ΕΞΑΓΩΓΙΚΗ ΕΝΩΣΗ ΣΟΥΛΤΑΝΙΝΑΣ Ε.Π.Ε.	5,54%	5,26%	6,20%	10,80%	-1,57%	-10,47%	-7,68%	1,49%	54,26%	7,09%
ΑΜΠΕΛΩΝΕΣ ΜΙΧΑΛΑΚΗ Α.Β.Ε.Γ.Τ.Κ.Ε.	5,77%	4,72%	3,43%	3,97%	3,26%	0,85%	0,00%	0,00%	0,00%	2,44%
ΒΙΝΟΒΟΝ Α.Ε.Β.Ε.	12,38%	20,92%	13,52%	12,14%	34,00%	80,36%	30,94%	27,37%	19,89%	27,95%

Διάγραμμα 3.6: Μέσος Όρος Αποδοτικότητας Ξένων Κεφαλαίων

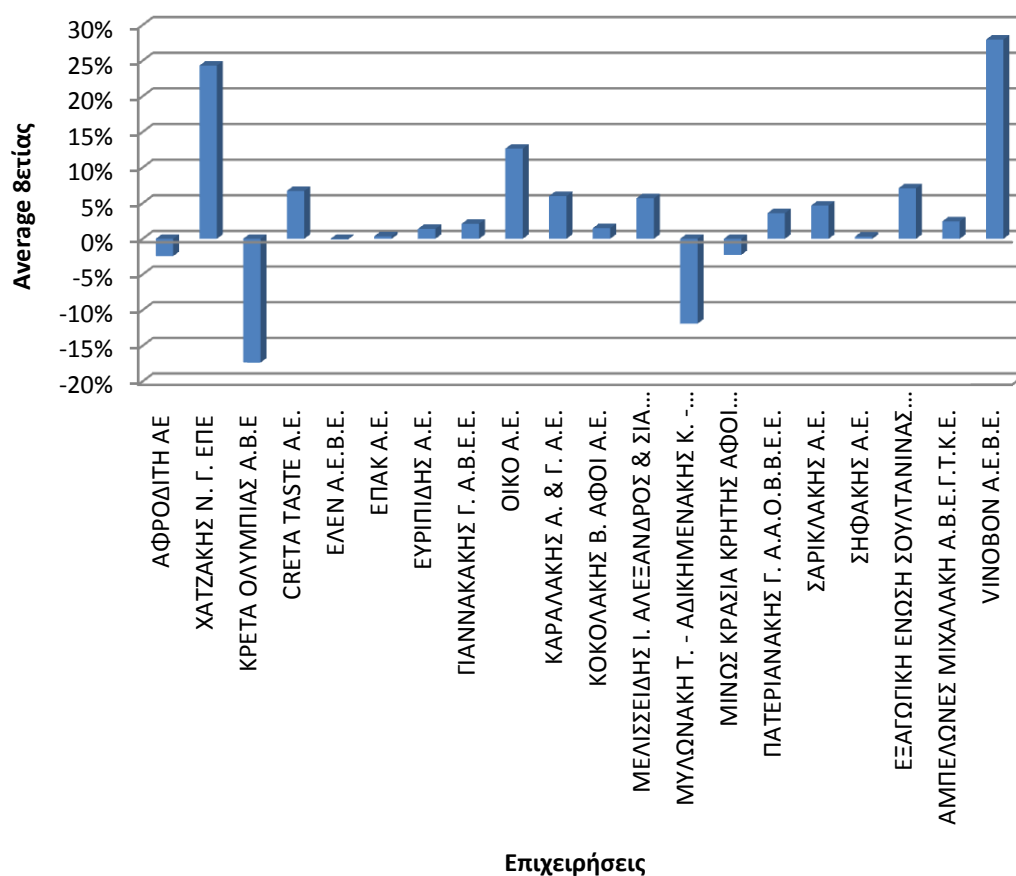

Πίνακας 3.7: Απόδοση Συνολικών Κεφαλαίων

ΕΠΩΝΥΜΙΑ ΕΠΙΧΕΙΡΗΣΕΩΝ	2009	2008	2007	2006	2005	2004	2003	2002	2001	AVERAGE
ΑΦΡΟΔΙΤΗ ΑΕ	1,21%	-2,87%	-9,27%	5,35%						-1,40%
ΧΑΤΖΑΚΗΣ Ν. Γ. ΕΠΕ	5,21%	10,65%	3,27%	3,35%	5,18%	7,66%	4,22%	8,22%	8,75%	6,28%
ΚΡΕΤΑ ΟΛΥΜΠΙΑΣ Α.Β.Ε	-13,83%	-9,44%	-8,73%	-14,60%	-12,50%	-23,02%	-19,09%	-7,44%	-16,40%	-13,89%
CRETA TASTE Α.Ε.	5,68%	3,31%	1,47%	4,84%	2,15%	8,96%	4,16%	7,37%		4,74%
ΕΛΕΝ Α.Ε.Β.Ε.	-0,31%	-0,48%	-0,57%	-0,69%	6,90%	-2,09%	-2,23%	-1,71%	0,91%	-0,03%
ΕΠΑΚ Α.Ε.	2,55%	2,04%	-13,98%	-0,54%	3,92%	-5,79%	7,40%	5,72%	1,30%	0,29%
ΕΥΡΙΠΙΔΗΣ Α.Ε.	0,78%	0,44%	0,77%	0,55%	-0,14%	0,68%	-0,54%	0,36%		0,36%
ΓΙΑΝΝΑΚΑΚΗΣ Γ. Α.Β.Ε.Ε.	0,34%	0,64%	0,94%	0,56%	0,42%	0,59%	0,46%	-0,30%		0,46%
ΟΙΚΟ Α.Ε.	12,48%	5,09%	5,14%	5,67%	11,19%	4,49%	0,21%	19,77%		8,01%
ΚΑΡΑΛΑΚΗΣ Α. & Γ. Α.Ε.	3,78%	6,94%	17,65%	-9,99%	0,86%	-3,63%	14,46%	7,34%		4,68%
ΚΟΚΟΛΑΚΗΣ Β. ΑΦΟΙ Α.Ε.	2,51%	7,49%	-2,82%	-0,78%	-3,52%	-2,08%	2,03%			0,40%
ΜΕΛΙΣΣΕΙΔΗΣ Ι. ΑΛΕΞΑΝΔΡΟΣ & ΣΙΑ Α.Ε.	-1,35%	-2,98%	0,85%	0,54%	0,81%	0,73%	0,62%	1,36%		0,07%
ΜΥΛΩΝΑΚΗ Τ. - ΑΔΙΚΗΜΕΝΑΚΗΣ Κ. - ΕΛΕΝΑ Α.Ε.	4,59%	-15,39%	-7,22%	2,58%	-2,79%	-2,79%	0,65%	-6,22%		-3,32%
ΜΙΝΩΣ ΚΡΑΣΙΑ ΚΡΗΤΗΣ ΑΦΟΙ ΜΗΛΙΑΡΑΚΗ Α.Ε.	0,75%	-4,23%	1,85%	-1,94%	-1,50%	-2,81%	-5,56%			-1,92%
ΠΑΤΕΡΙΑΝΑΚΗΣ Γ. Α.Α.Ο.Β.Β.Ε.Ε.	1,28%	1,43%	1,32%	-1,39%	0,90%	0,27%	0,10%	1,67%		0,70%
ΣΑΡΙΚΛΑΚΗΣ Α.Ε.	3,88%	8,69%	3,34%	-7,48%	7,52%	-10,51%	1,67%	0,98%	1,46%	1,06%
ΣΗΦΑΚΗΣ Α.Ε.	-2,44%	1,70%	0,72%	-2,08%	-1,30%	4,42%				0,17%
ΕΞΑΓΩΓΙΚΗ ΕΝΩΣΗ ΣΟΥΛΤΑΝΙΝΑΣ Ε.Π.Ε.	2,42%	2,59%	3,64%	6,01%	-1,05%	-6,66%	-2,82%	0,42%	8,50%	1,45%
ΑΜΠΕΛΩΝΕΣ ΜΙΧΑΛΑΚΗ Α.Β.Ε.Γ.Τ.Κ.Ε.	4,02%	3,23%	2,32%	2,61%	2,02%	0,57%	0,00%	0,00%	0,00%	1,64%
ΒΙΝΟΒΟΝ Α.Ε.Β.Ε.	5,19%	8,62%	5,98%	5,51%	15,53%	24,57%	12,90%	13,24%	11,59%	11,46%

Διάγραμμα 3.7: Μέσος Όρος Αποδοτικότητα Συνολικών Κεφαλαίων

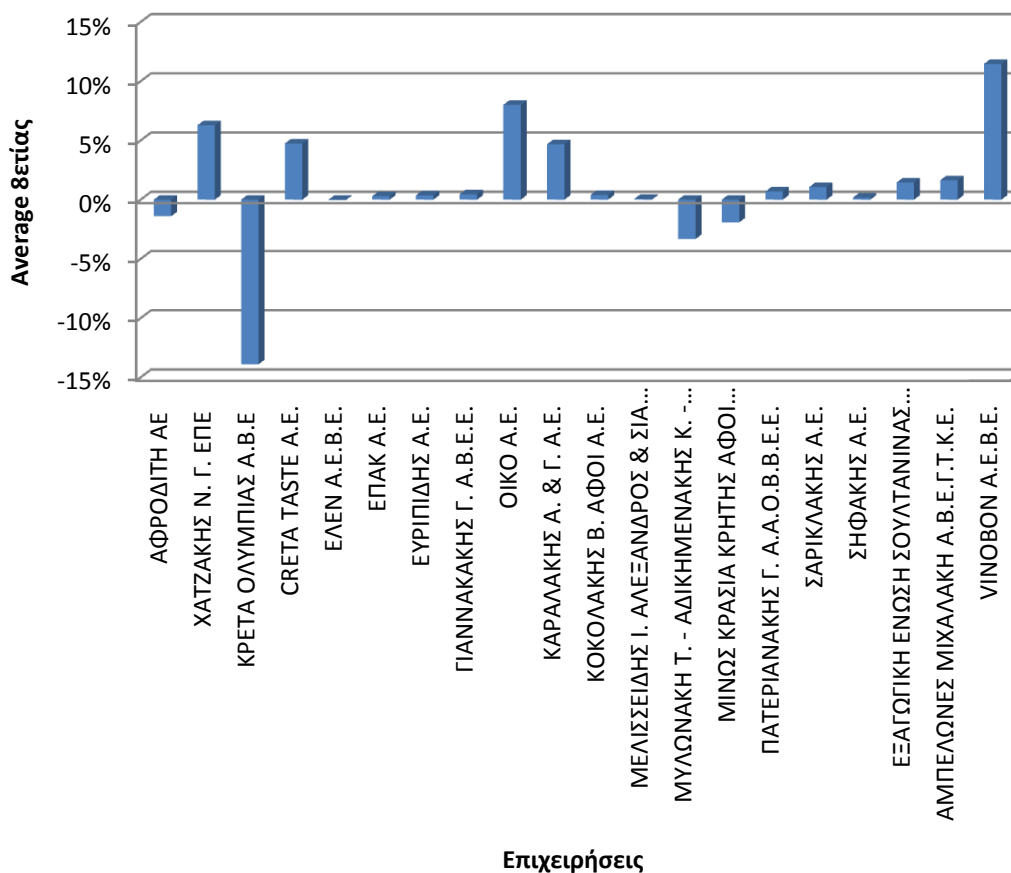

Πίνακας 3.8: Καθαρά Αποτελέσματα Προ Φόρων και Αποσβέσεων

ΕΠΩΝΥΜΙΑ ΕΠΙΧΕΙΡΗΣΕΩΝ	2009	2008	2007	2006	2005	2004	2003	2002	2001	AVERAGE
ΑΦΡΟΔΙΤΗ ΑΕ	4979,37	-62649,96	-174699,72	67473,50						-41.224,20
ΧΑΤΖΑΚΗΣ Ν. Γ. ΕΠΕ	173500,80	333524,61	75363,43	78296,19	130272,69	203418,53	90521,02	168738,40	168231,81	157.985,28
ΚΡΕΤΑ ΟΛΥΜΠΙΑΣ Α.Β.Ε	-1047670,14	-941962,99	-954854,02	-1345959,85	-1287391,63	-1340400,22	-950230,88	-401735,24	-744770,03	-1.001.663,89
CRETA TASTE Α.Ε.	102791,51	51713,88	7581,90	56935,69	-4121,31	63671,35	10134,87	16506,34		38.151,78
ΕΛΕΝ Α.Ε.Β.Ε.	-2168,75	-3373,47	-4029,52	-4943,61	50168,45	-14553,14	-21102,71	-22188,27	-7365,49	-3.284,06
ΕΠΑΚ Α.Ε.	40093,33	23464,82	-286172,03	-38206,08	72116,14	-97338,76	93768,33	57429,64	5447,87	-14.377,42
ΕΥΡΙΠΙΔΗΣ Α.Ε.	10179,83	6161,20	6657,91	3003,98	-692,02	1096,43	-418,34	964,06		3.369,13
ΓΙΑΝΝΑΚΑΚΗΣ Γ. Α.Β.Ε.Ε.	16010,12	25410,60	15103,60	13363,16	3218,55	2811,21	1472,40	-13161,66		8.028,50
ΟΙΚΟ Α.Ε.	18001,58	379,08	2703,18	13371,43	38498,14	4846,36	678,45	58642,54		17.140,10
ΚΑΡΑΛΑΚΗΣ Α. & Γ. Α.Ε.	1472,55	33997,86	98301,73	-69135,58	-1985,13	-22306,86	72460,10	18714,20		16.439,86
ΚΟΚΟΛΑΚΗΣ Β. ΑΦΟΙ Α.Ε.	13362,59	57125,76	-39435,54	-13204,65	-40446,60	-31242,97	-2621,63			-8.066,15
ΜΕΛΙΣΣΕΙΔΗΣ Ι. ΑΛΕΞΑΝΔΡΟΣ & ΣΙΑ Α.Ε.	-55765,67	-109839,32	924,34	5994,59	4467,74	1752,47	1536,08	36957,74		-14.246,50
ΜΥΛΩΝΑΚΗ Τ. - ΑΔΙΚΗΜΕΝΑΚΗΣ Κ. - ΕΛΕΝΑ Α.Ε.	153012,17	-117832,80	-20906,11	46831,40	29926,03	29926,03	63918,48	26557,78		26.429,12
ΜΙΝΩΣ ΚΡΑΣΙΑ ΚΡΗΤΗΣ ΑΦΟΙ ΜΗΛΙΑΡΑΚΗ Α.Ε.	-242928,87	-522518,61	-161755,47	-209482,18	-158056,43	-85622,96	-197054,64			-225.345,59
ΠΑΤΕΡΙΑΝΑΚΗΣ Γ. Α.Α.Ο.Β.Β.Ε.Ε.	3421,96	4098,91	2001,66	-19496,48	3197,86	2066,72	854,17	15340,27	32826,51	4.923,51
ΣΑΡΙΚΛΑΚΗΣ Α.Ε.	46384,29	158667,18	33153,39	-146019,19	133855,62	-249719,78	40687,48	7386,62	17228,98	4.624,95
ΣΗΦΑΚΗΣ Α.Ε.	-184349,60	98972,47	66648,74	-198386,60	-107882,00	-93271,00				-69.711,33
ΕΞΑΓΩΓΙΚΗ ΕΝΩΣΗ ΣΟΥΛΤΑΝΙΝΑΣ Ε.Π.Ε.	-2445,66	-40704,23	-9994,32	56244,24	-166089,82	-380850,90	-126048,29	-16119,60	229657,68	-50.705,66
ΑΜΠΕΛΩΝΕΣ ΜΙΧΑΛΑΚΗ Α.Β.Ε.Γ.Τ.Κ.Ε.	196868,48	111479,82	70219,80	95061,58	17717,40	12284,45				83.938,59
ΒΙΝΟΒΟΝ Α.Ε.Β.Ε.	59152,51	290825,72	150897,64	146361,77	649977,45	688166,04	312447,06	278003,65	229831,31	311.740,35

Διάγραμμα 3.8: Μέσος Όρος Καθαρών Αποτελεσμάτων Προ Φόρων και Αποσβέσεων

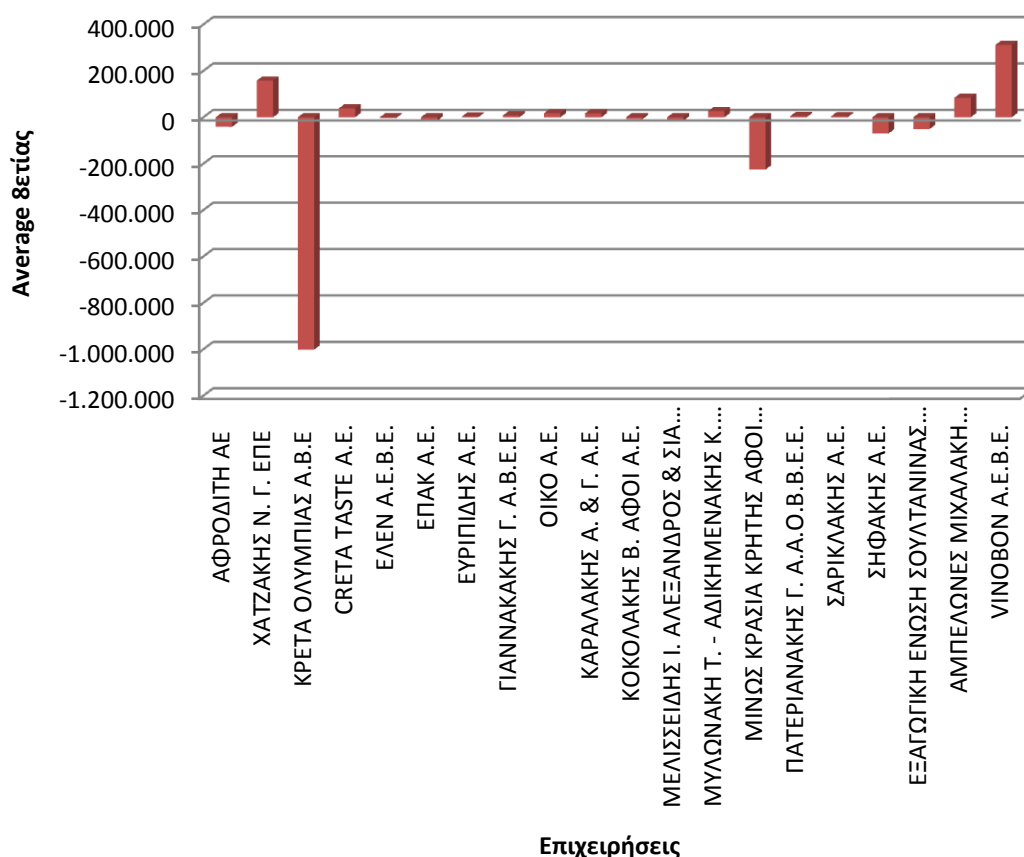

Πίνακας 3.9: Απόδοση Ίδιων προς Συνολικά Κεφαλαία

ΕΠΩΝΥΜΙΑ ΕΠΙΧΕΙΡΗΣΕΩΝ	2009	2008	2007	2006	2005	2004	2003	2002	2001	AVERAGE
ΑΦΡΟΔΙΤΗ ΑΕ	63,49%	386,27%	300,52%	244,84%						248,78%
ΧΑΤΖΑΚΗΣ Ν. Γ. ΕΠΕ	124,88%	119,51%	101,02%	103,59%	112,49%	121,47%	143,66%	126,88%	133,72%	120,80%
ΚΡΕΤΑ ΟΛΥΜΠΙΑΣ Α.Β.Ε	222,26%	275,74%	405,50%	-1955,86%	1585,80%	-643,13%	-1429,33%	815,69%	608,03%	-12,81%
CRETA TASTE Α.Ε.	325,93%	288,98%	111,27%	654,15%	-132,08%	460,12%	213,23%	245,14%		270,84%
ΕΛΕΝ Α.Ε.Β.Ε.	451,13%	444,85%	436,48%	433,19%	428,63%	377,76%	463,94%	576,55%	-325,99%	365,17%
ΕΠΑΚ Α.Ε.	204,48%	155,86%	268,14%	1332,96%	366,27%	445,03%	269,66%	295,47%	148,75%	387,40%
ΕΥΡΙΠΙΔΗΣ Α.Ε.	175,06%	271,28%	290,31%	541,45%	494,39%	114,65%	187,25%	115,03%		273,68%
ΓΙΑΝΝΑΚΑΚΗΣ Γ. Α.Β.Ε.Ε.	87,02%	68,67%	29,13%	49,75%	17,80%	11,95%	11,94%	1284,69%		195,12%
ΟΙΚΟ Α.Ε.	122,32%	7,09%	49,44%	221,95%	348,32%	144,58%	193,78%	375,89%		182,92%
ΚΑΡΑΛΑΚΗΣ Α. & Γ. Α.Ε.	31,65%	376,70%	532,71%	9054,03%	-213,88%	556,59%	377,31%	418,01%		1391,64%
ΚΟΚΟΛΑΚΗΣ Β. ΑΦΟΙ Α.Ε.	82,06%	116,28%	228,24%	252,53%	175,43%	212,57%	-18,40%			149,82%
ΜΕΛΙΣΣΕΙΔΗΣ Ι. ΑΛΕΞΑΝΔΡΟΣ & ΣΙΑ Α.Ε.	141,47%	140,81%	3,96%	50,25%	28,76%	14,67%	15,15%	50,25%		55,67%
ΜΥΛΩΝΑΚΗ Τ. - ΑΔΙΚΗΜΕΝΑΚΗΣ Κ. - ΕΛΕΝΑ Α.Ε.	213,85%	186,32%	147,61%	159,16%	161,11%	161,11%	125,34%	116,56%		158,88%
ΜΙΝΩΣ ΚΡΑΣΙΑ ΚΡΗΤΗΣ ΑΦΟΙ ΜΗΛΙΑΡΑΚΗ Α.Ε.	10672,51%	-22907,76%	-2873,36%	3656,96%	2091,83%	460,18%	527,19%			-1196,06%
ΠΑΤΕΡΙΑΝΑΚΗΣ Γ. Α.Α.Ο.Β.Β.Ε.Ε.	22,89%	32,82%	19,52%	179,50%	56,57%	121,87%	141,37%	146,79%		90,17%
ΣΑΡΙΚΛΑΚΗΣ Α.Ε.	78,80%	123,74%	71,21%	139,13%	113,42%	141,53%	112,12%	34,97%	89,49%	100,49%
ΣΗΦΑΚΗΣ Α.Ε.	-5965,89%	-10459,97%	-10265,75%	4953,71%	2725,89%	579,78%				-3072,04%
ΕΞΑΓΩΓΙΚΗ ΕΝΩΣΗ ΣΟΥΛΤΑΝΙΝΑΣ Ε.Π.Ε.	-5,75%	-87,67%	-19,30%	67,00%	1176,14%	375,55%	229,22%	-184,84%	114,21%	184,95%
ΑΜΠΕΛΩΝΕΣ ΜΙΧΑΛΑΚΗ Α.Β.Ε.Γ.Τ.Κ.Ε.	107,67%	79,05%	77,67%	95,27%	25,66%	78,97%				77,38%
ΒΙΝΟΒΟΝ Α.Ε.Β.Ε.	35,05%	105,99%	88,27%	97,81%	158,88%	144,04%	171,47%	193,73%	239,65%	137,21%

Διάγραμμα 3.9: Μέσος Όρος Οικονομικής Μόχλευσης

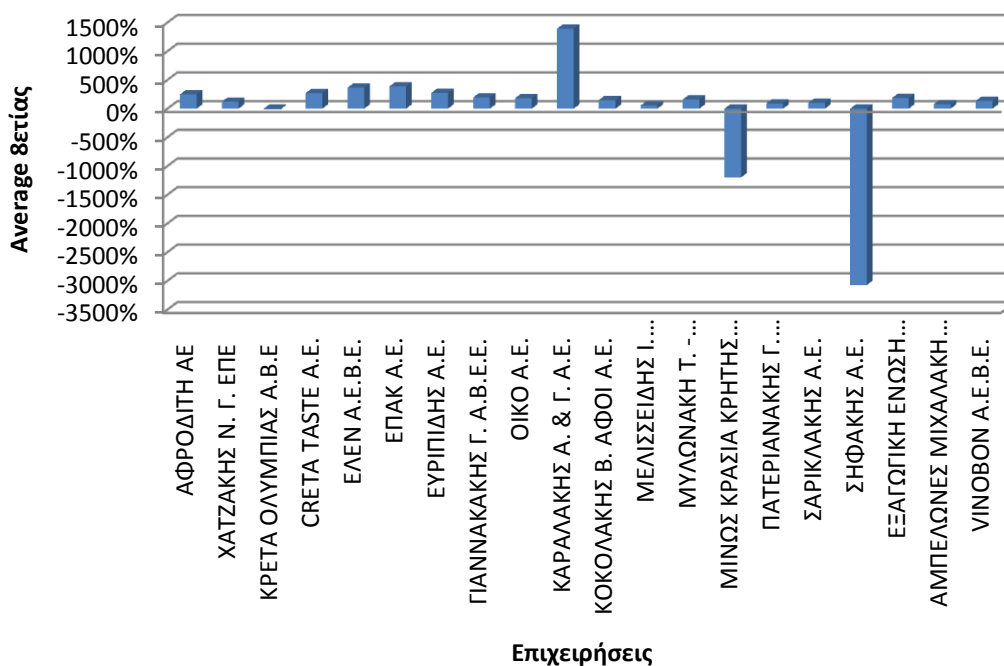

3.3 Ανάλυση αποτελεσμάτων

Εκθέτοντας τα αποτελέσματα της ανάλυσεως των χρηματοοικονομικών καταστάσεων, θα μας βοηθήσει να σχηματίσουμε μία πιο ολοκληρωμένη άποψη για την χρηματοοικονομική κατάσταση των εξεταζόμενων επιχειρήσεων και κατά συνέπεια στην όσο το δυνατό σωστότερη διεξαγωγή συμπερασμάτων.

Η απόδοση Μετοχικού Κεφαλαίου προς Ίδια Κεφάλαια, όπως παρουσιάζεται (Πίνακας 3.1), είναι αρνητική στην επιχείρηση "ΚΡΕΤΑ ΟΛΥΜΠΙΑΣ Α.Β.Ε." με ποσοστό -17,28% , και αυτό γιατί κατά τα έτη 2003-2004 καθώς και 2006 παρουσιάζονται μειωμένα τα ίδια κεφάλαια. Σημαντικό ποσοστό μείωσης επίσης, και μάλιστα σε πολύ χαμηλό επίπεδο, -124,33% φαίνεται ότι έχει και η επιχείρηση "ΜΙΝΩΣ ΚΡΑΣΙΑ ΚΡΗΤΗΣ ΑΦΟΙ ΜΗΛΙΑΡΑΚΗ Α.Ε." κατά τα έτη 2008-2009. Αν και αυτό το γεγονός δεν επηρεάζει ποιοτικά τις δυο αυτές επιχειρήσεις, τα χαμηλά ποσοστά της απόδοσης τους, όπως μπορούμε να παρατηρήσουμε και από τις οικονομικές καταστάσεις στα αποτελέσματα χρήσης, οφείλονται σε ζημιές.

Αναλύοντας τον αριθμοδείκτη της Οικονομικής Αυτονομίας – Ανεξαρτησίας, δηλαδή η σχέση Ίδιων Κεφαλαίων προς Συνολικά Κεφάλαια για τα έτη 2001-2009 (Πίνακας 3.2), δείχνει το ποσοστό του συνόλου των ενεργητικών στοιχείων μιας επιχείρησης που έχει χρηματοδοτηθεί από τους φορείς της. Οπότε όσο μεγαλύτερο είναι το ύψος των ιδίων κεφαλαίων μια επιχείρησης σε σχέση με τις υποχρεώσεις της, τόσο μεγαλύτερη προστασία παρέχεται στους δανειστές της και τόσο μικρότερη πίεση ασκείται σ' αυτή για την εξόφληση των υποχρεώσεων της και την πληρωμή τόκων. Οι περισσότερες από τις επιχειρήσεις που μελετάμε βρίσκονται στο ίδιο σχετικά επίπεδο. Ένας όμως υψηλός αριθμοδείκτης ιδίων προς συνολικά κεφάλαια όπως της επιχείρησης "ΜΕΛΙΣΣΕΙΔΗΣ Ι.ΑΛΕΞΑΝΔΡΟΣ & ΣΙΑ Α.Ε.", με μέσο όρο στην δετία 89,20% , μας δείχνει ότι υπάρχει πιθανότητα οικονομικής δυσκολίας για την εξόφληση των υποχρεώσεων μιας επιχείρησης.

Ο χαμηλός αριθμοδείκτης, από την άλλη την επιχείρησης "ΣΗΦΑΚΗΣ Α.Ε." με μέσο όρο 5,8% , συμπεραίνει ότι η επιχείρηση δεν έχει οικονομική αυτονομία και αυτό προκύπτει επειδή τα ποσοστά που αναλύουμε είναι μικρότερα του 50%. Αναλυτικότερα η επιχείρηση είναι αδύναμη αφού τα ίδια κεφάλαια είναι πολύ μικρότερα από το ήμισυ του συνολικού κεφαλαίου και συνεπώς από τα ξένα κεφάλαια κάτι που έχει ως απόρροια την ύπαρξη μιας επικίνδυνης κατάστασης λόγω της πιθανότητας να προκύψουν μεγάλες ζημιές στην επιχείρηση των οποίων το βάρος για την κάλυψη θα φέρουν τα ίδια κεφάλαια. Από την άλλη το πρόβλημα συνεχίζεται και στα ξένα κεφάλαια αφού οι βραχυπρόθεσμες υποχρεώσεις είναι το μεγαλύτερο μέρος του ξένου κεφαλαίου σε σχέση με τις μακροπρόθεσμες υποχρεώσεις και αυτό σημαίνει ότι η επιχείρηση καλείται σε σύντομο χρονικό διάστημα να εξοφλήσει τις υποχρεώσεις της. Έτσι όταν τα ίδια κεφάλαια μιας

επιχειρήσεως είναι λίγα, σε σύγκριση με τις υποχρεώσεις της, τότε η μείωση των πωλήσεων συνοδευμένη από μεγάλες ζημιές, μπορεί να μειώσει τα ίδια κεφάλαια σε επικίνδυνο σημείο.

Γενικότερα κατά τη σύγκριση του αριθμοδείκτη ιδίων κεφαλαίων προς συνολικά κεφάλαια για μια σειρά ετών παρατηρούνται διαφορές οι οποίες μπορεί να οφείλονται είτε στην αξία των παγίων και στο ύψος των διενεργούμενων αποσβέσεων είτε στην ακολουθούμενη οικονομική πολιτική της επιχείρησης.

Όσον αφορά τον *αριθμοδείκτη Ξένων Κεφαλαίων προς Συνολικά*, και διακρίνοντας ότι μέσα στην δετία, ο βαθμός πίεσεως των Ξένων Κεφαλαίων στις περισσότερες εταιρίες ήταν >50%, θελήσαμε να δούμε πιο αναλυτικά (Πίνακας 3.3.1 και 3.3.2) σε τι ποσοστό επενδύουν σε μακροπρόθεσμο ή σε βραχυπρόθεσμο δανεισμό. Είναι φανερό ότι, βασικός παράγοντας της οικονομικής υγείας της επιχείρησης, είναι η όσο το δυνατόν, η καλύτερη ισοζύγηση των Μακροπρόθεσμων Απαιτήσεων που είναι και οι βασικές επενδύσεις της επιχείρησης (κτίρια, μηχανήματα κ.α.) με τις Μακροπρόθεσμες Υποχρεώσεις. Γι' αυτό το λόγο, ένα από τα βασικότερα σφάλματα, είναι να χρηματοδοτούνται Πάγια από Βραχυπρόθεσμο δανεισμό (π.χ. από δάνεια κεφαλαίου κίνησης) και αυτό γιατί τα πάγια αποδίδουν διαχρονικά τα οφέλη τους στην επιχείρηση, ενώ ο Βραχυπρόθεσμος δανεισμός είναι βραχυπρόθεσμα απαιτητός. Στους πιο αναλυτικούς Πίνακες 3.3.1 και 3.3.2 , που έχουμε παραθέσει είναι φανερό ότι αν όχι όλες, αλλά οι περισσότερες επιχειρήσεις έχουν υποπέσει στο άνωθεν σφάλμα, έχοντας προφανώς μια κακή διαχείριση που έχει ως αποτέλεσμα την κύρια στήριξη των επιχειρήσεων σε βραχυπρόθεσμα ξένα κεφάλαια.

Ο *αριθμοδείκτης Ιδίων προς Δανειακά Κεφάλαια* χρησιμοποιήθηκε για να διαπιστωθεί αν υπάρχει ή όχι υπερδανεισμός σε μια επιχείρηση, και εκφράζει τη σχέση μεταξύ των ιδίων κεφαλαίων (μετοχικό κεφάλαιο + αποθεματικά) προς το σύνολο των δανειακών κεφαλαίων (μακροπρόθεσμες + βραχυπρόθεσμες υποχρεώσεις) . Μπορούμε λοιπόν να διακρίνουμε την ασφάλεια που παρέχει η επιχείρηση στους δανειστές της. Η επιχείρηση *''ΜΕΛΙΣΣΕΙΔΗΣ Ι. ΑΛΕΞΑΝΔΡΟΣ & ΣΙΑ Α.Ε''* , παρουσιάζει την πιο υψηλή της απόδοση να φτάνει το 2003 σε ποσοστό 3.804,35% και έπειτα με σταθερά βήματα να έχει καταφέρει ο μέσος όρος της ,κατά τη διάρκεια παρακολούθησης των οικονομικών της καταστάσεων να αγγίζει το 1.405,67%, ένα αξιόλογο ποσοστό που δείχνει ότι οι φορείς της επιχείρησης συμμετέχουν σ'αυτή με περισσότερα κεφάλαια κάθε άλλο απ'ότι οι πιστωτές της. Όταν μιλάμε βέβαια για μια τόσο μεγάλη σχέση μεταξύ ιδίων κεφαλαίων προς ξένα, τόσο μεγαλύτερη ασφάλεια παρέχει στους πιστωτές της η επιχείρηση. Σε ικανοποιητικά επίπεδα κυμαίνονται και τα ποσοστά των εταιριών, *''ΠΑΤΕΡΙΑΝΑΚΗΣ Γ.Α.Α.Ο.Β.Β.Ε.Ε''* 356,57% καθώς και *''ΧΑΤΖΑΚΗΣ Ν.Γ. ΕΠΕ''* 277,41%. Για την εταιρία, όμως *''ΣΗΦΑΚΗΣ Α.Ε''*, με μέσο όρο 6,77%, δεν θα μπορούσαμε να πούμε ότι

ανήκει στην ίδια κατηγορία με τις παραπάνω επιχειρήσεις. Οι αποδόσεις της δεν καταφέρνουν να ξεπεράσουν το 20,84% το 2004 και με το πέρασμα των χρόνων να καταλήξει σε -4,73% το 2009, αδιαμφισβήτητο γεγονός ότι υπήρχε περιορισμένη εξασφάλιση των πιστωτών της επιχείρησης έως και μηδενική. Κατά γενικότερη παρατήρηση οι περισσότερες επιχειρήσεις του κλάδου παρουσιάζουν το συγκεκριμένο αριθμοδείκτη σε ποσοστό μικρότερο από 100%, όπως φαίνεται και στον Πίνακα 3.4. Τούτο οφείλεται στο γεγονός ότι οι Έλληνες επιχειρηματίες προφανώς, προτιμούν τον τραπεζικό δανεισμό από την προσφυγή στην κεφαλαιαγορά για άντληση κεφαλαίων, διότι θέλουν να κρατήσουν τις επιχειρήσεις τους κλειστά οικογενειακές. Σ' αυτό βέβαια βοήθησε ο υψηλός ρυθμός πληθωρισμού, η ευκολία με την οποία οι τράπεζες δάνειζαν τις επιχειρήσεις και τα χαμηλά (τότε) επιτόκια δανεισμού. Η μετέπειτα όμως αύξηση των επιτοκίων δανεισμού των επιχειρήσεων έχει οδηγήσει πολλές υπερδανεισμένες επιχειρήσεις σε δύσκολη κατάσταση.

Ο αριθμοδείκτης Αποδοτικότητας των Ιδίων Κεφαλαίων αποτελεί τον βασικό δείκτη τον οποίο η διοίκηση μιας εταιρείας σε περίπτωση θετικού αποτελέσματος τείνει να προβάλλει με τον πιο επιφανή τρόπο στον ετήσιο απολογισμό χρήσης. Όπως απεικονίζεται στο Διάγραμμα 3.5, διαπιστώνεται η κερδοφόρα δυναμικότητα της επιχείρησης *''ΜΙΝΩΣ ΚΡΑΣΙΑ ΚΡΗΤΗΣ ΑΦΟΙ ΜΗΛΙΑΡΑΚΗ Α.Ε''* και παρέχεται η ένδειξη ότι έχει επιτευχθεί ο στόχος πραγματοποίησης ενός ικανοποιητικού αποτελέσματος από τη χρήση των κεφαλαίων του μετόχου. Με άλλα λόγια, παρουσιάζεται η αποτελεσματικότητα με την οποία τα κεφάλαια των φορέων της επιχείρησης απασχολούνται σε αυτήν.

Το γεγονός ότι η συγκεκριμένη επιχείρηση έχει κατά πολύ μεγαλύτερη αποδοτικότητα σε σχέση με το μέσο όρο των υπολοίπων επιχειρήσεων, οφείλεται πιθανόν στο ότι έχει μεγαλύτερο περιθώριο κέρδους και υψηλότερο επιτόκιο δανεισμού, ενώ έχει μικρότερη ταχύτητα κυκλοφορίας περιουσίας, πράγμα που σημαίνει ότι χρησιμοποιεί τα περιουσιακά της στοιχεία λιγότερο αποτελεσματικά από ότι κατά μέσο όρο οι επιχειρήσεις του κλάδου. Αυτό το μειονέκτημα της επιχείρησης *''ΜΙΝΩΣ ΚΡΑΣΙΑ ΚΡΗΤΗΣ ΑΦΟΙ ΜΗΛΙΑΡΑΚΗ Α.Ε''* εξουδετερώνεται από το σημαντικά αυξημένο περιθώριο κέρδους, παρά το γεγονός ότι ο υψηλός δανεισμός αυξάνει το βαθμό κινδύνου της επιχείρησης. Με θετικά αποτελέσματα, έρχονται και οι αποδόσεις των επιχειρήσεων *''ΚΡΕΤΑ ΟΛΥΜΠΙΑ ΑΒΕ''*, *''CRETA TASTE ΑΕ''*, *''ΟΙΚΟ ΑΕ''*, και *''VINOΒΟΝ ΑΕΒΕ''*, που παρόλο τις διακυμάνσεις μέσα στα έτη έχουν καταφέρει να παραμείνουν σε ένα ικανοποιητικό επίπεδο. Όσον αφορά τις υπόλοιπες επιχειρήσεις φαίνεται ότι τα ίδια κεφάλαια τους δεν χρησιμοποιήθηκαν αποτελεσματικά γι' αυτό και τα αποτελέσματα τους κυμαίνονται σε πολύ χαμηλά επίπεδα. Αυτό μπορεί να οφείλεται είτε στην ανεπαρκή διοίκηση, είτε σε χαμηλή παραγωγικότητα, είτε σε υπερεπένδυση κεφαλαίων είτε σε δυσμενείς οικονομικές συνθήκες.

Η ροή της *Αποδοτικότητας των Ξένων Κεφαλαίων*, όπως διακρίνεται από τον Πίνακα αποτελεσμάτων 3.6, κυμαίνεται σε πολύ χαμηλά επίπεδα στις περισσότερες από τις επιχειρήσεις. Παρατηρούμε ότι η *ΚΡΕΤΑ ΟΛΥΜΠΙΑΣ Α.Β.Ε* παρουσιάζει -17,36% μέσο όρο από το 2001 έως το 2009, με αρνητικό ποσοστό σε όλες τα έτη της παρακολούθησης της. Η εταιρία *ΜΥΛΩΝΑΚΗ Τ.-ΑΔΙΚΗΜΕΝΑΚΗΣ Κ.-ΕΛΕΝΑ Α.Ε*, επίσης ακολουθεί με ποσοστό -11,91% (μέσο όρο). Παρόλο που στο ξεκίνημα της το 2002, η συγκεκριμένη εταιρία, ξεκίνησε με πολύ χαμηλή απόδοση ξένων κεφαλαίων, που έφτανε -43,76%, έπειτα με μια ανάκαμψη έως το 2006 κατάφερε να ανεβάσει την απόδοση της σε 6,94%, χωρίς αυτό όμως να όριζε και να σταθεροποιούσε τη μελλοντική κατάστασή της. Τα επόμενα 2 χρόνια, όμως, τα ποσοστά της ήταν αρνητικά, καταλήγοντας στο 2009 με μια ελαφρώς ανοδική πορεία, της τάξεως του 8,63%. Δίνοντας λοιπόν την απαραίτητη προσοχή μας, και γνωρίζοντας ότι όσο μεγαλύτερη είναι η απόδοση των ξένων κεφαλαίων που έχει δανειστεί μια εταιρία συνεπάγεται και με καλή χρήση, άρα και κέρδη, καταφεύγουμε στο συμπέρασμα ότι οι παραπάνω επιχειρήσεις κάθε άλλο παρά καλή διαχείριση έχουν πραγματοποιήσει. Αντιθέτως, η εταιρίες *ΧΑΤΖΑΚΗΣ Ν.Γ ΕΠΕ* και *VINO BON ΑΕΒΕ* έχουν κρατήσει μια σχετικά σταθερή πορεία στον κλάδο, όχι σε τρομερά ικανοποιητικά επίπεδα, αλλά έχουν φαίνεται ότι έχουν προσπαθήσει να διοχετεύσουν όσο μπορούν περισσότερο τα δανειακά κεφάλαια σε τομείς και επενδύσεις που τους αποφέρουν κέρδη.

Ο αριθμοδείκτης *Αποδοτικότητας Συνολικού Κεφαλαίου*, τώρα, στις περισσότερες από τις επιχειρήσεις που μελετάμε δείχνει να είναι αρκετά χαμηλός. Η απόδοση των περισσότερων από εκείνες είναι οριακή έως και σε αρνητική με την πάροδο των ετών. Ένας χαμηλός αριθμοδείκτης αποδοτικότητας του συνόλου των απασχολούμενων κεφαλαίων μπορεί εύκολα να μηδενιστεί, σε περίπτωση που η επιχείρηση αντιμετωπίσει περίοδο κρίσης. Όπως φαίνεται, λοιπόν, (Πίνακας και Διάγραμμα 3.7) ένας μόνιμα χαμηλός αριθμοδείκτης ενός ή περισσότερων τμημάτων μιας επιχείρησης, παρέχει ένδειξη για ενδεχόμενη διακοπή της δραστηριότητας τους, αν φυσικά αυτά δεν αποτελούν αναπόσπαστο τμήμα της όλης επιχείρησης. Η χαμηλή αποδοτικότητα του συνόλου των απασχολούμενων κεφαλαίων επίσης ενδέχεται να σημαίνει μια κάποια υπερεπένδυση κεφαλαίων στην επιχείρηση, σε σύγκριση με τις πωλήσεις της, υψηλές δαπάνες για την επίτευξη των πωλήσεων της, υψηλά γενικά έξοδα, κακή διαχείριση και γενικά δυσμενείς οικονομικές συνθήκες. Με αυτά τα δεδομένα και έχοντας ως οδηγό, το συγκεκριμένο αριθμοδείκτη, στις περιπτώσεις που μια από αυτές τις επιχειρήσεις πρόκειται να προβεί σε εξαγορά κάποιας άλλης ή άλλων επιχειρήσεων ή να αναλάβει νέες δραστηριότητες, εφόσον η απόδοση των κεφαλαίων που πρόκειται να απασχοληθούν, φαίνεται ότι δεν είναι ελκυστική, θα πρέπει η επιχείρηση να αποφύγει τέτοιες κινήσεις.

Όπως προκύπτει από τα στοιχεία (Πίνακας 3.7), ακόμα και οι επιχειρήσεις που δείχνουν να υπερτερούν, σε θέμα απόδοσης των απασχολούμενων κεφαλαίων και παρουσιάζουν ποσοστά >0 , αν παρατηρώντας την εξέλιξή τους μέσα στα έτη, βλέπουμε ότι έχουν και εκείνες καθοδική πορεία. Μπορούμε, λοιπόν, να φανταστούμε και την μελλοντική τους εξέλιξη, με την προϋπόθεση βέβαια, ότι θα διατηρηθούν οι ίδιες συνθήκες λειτουργίας της.

Τα Καθαρά αποτελέσματα προ Φόρων και Αποσβέσεων στις εταιρίες του κλάδου, όπως έχει διαπιστωθεί, δεν βρίσκονται σε ικανοποιητικά επίπεδα αλλά τουλάχιστον έχουν μια σταθερή πορεία μέσα στα χρόνια οι περισσότερες από αυτές όπως "ΧΑΤΖΑΚΗΣ Ν.Γ ΕΠΕ" και "VINO BON ΑΕΒΕ". Υπάρχουν βέβαια και επιχειρήσεις που απ' ότι φαίνεται από το ξεκίνημα κιάλας της πρώτης τους χρήσης έχουν ζημίες σε τόσο μεγάλο ποσοστό, που η πρόβλεψη που θα έκανε κάποιος αναλυτής θα ήταν σαφώς και η μελλοντική τους πορεία όπως διαγράφεται στον Πίνακα 3.8. Συγκεκριμένα μπορούμε να παρατηρήσουμε την εταιρία "ΚΡΕΤΑ ΟΛΥΜΠΙΑΣ ΑΒΕ", όπου σε όλα τα έτη ανάλυσης της έχει ζημίες με καμία ανάκαμψη, γεγονός που μπορεί να οφείλεται σαφώς συνδυαστικά σε πολλούς παράγοντες. Είτε αυτό σημαίνει την αλόγιστη χρήση τόσο των μετοχικών κεφαλαίων της, όσο και των δανειακών, είτε σε λάθος κυρίως βραχυπρόθεσμες επενδύσεις κ.α όπως μπορούμε να συμβουλευτούμε και από τις οικονομικές καταστάσεις της επιχείρησης.

Υπολογίζοντας τον αριθμοδείκτη Οικονομικής Μόχλευσης, δηλαδή την αποδοτικότητα των ιδίων προς την αποδοτικότητα των συνολικών απασχολούμενων κεφαλαίων που έχουν επενδυθεί στις εταιρίες, μπορούμε να καταλήξουμε σε πιο ολοκληρωμένα συμπεράσματα. Η κεφαλαιακή ή χρηματοοικονομική μόχλευση είναι η χρησιμοποίηση δανειακών κεφαλαίων με σκοπό την αύξηση της απόδοσης των ιδίων κεφαλαίων. Η επίδραση των δανειακών κεφαλαίων στα κέρδη μιας επιχείρησης είναι θετική, όταν η αποδοτικότητα των ιδίων κεφαλαίων είναι μεγαλύτερη από την αποδοτικότητα του συνόλου των απασχολούμενων κεφαλαίων. Ο δείκτης αυτός δείχνει την σχέση απόδοσης των ιδίων κεφαλαίων προς αυτή του συνόλου των κεφαλαίων που έχουν επενδυθεί στην επιχείρηση. Οι επιχειρήσεις "ΜΙΝΩΣ ΚΡΑΣΙΑ ΚΡΗΤΗΣ ΑΦΟΙ ΜΗΛΙΑΡΑΚΗ Α.Ε." και "ΣΗΦΑΚΗΣ Α.Ε." παρουσιάζουν το μέσο όρο της οικονομικής τους μόχλευσης, με δείκτη <1 ($<100\%$), και κατά πολύ μάλιστα. Αυτό συμβαίνει γιατί η επίδραση από την χρήση των ξένων κεφαλαίων στα κέρδη της επιχείρησης είναι αρνητική και η επιχείρηση δανείζεται με επαχθείς όρους. Αντίθετα η εταιρία "ΚΑΡΑΛΑΚΗΣ Α. & Γ. Α.Ε.", με δείκτη >1 , για την ακρίβεια 13,92 φανερώνει ότι η επίδραση από την χρήση των ξένων κεφαλαίων στα κέρδη της επιχείρησης είναι επωφελής για την επιχείρηση. Οι υπόλοιπες επιχειρήσεις που αναλύονται διανύουν μια σταθερή πορεία μέσα στα έτη παρακολούθησης, κρατώντας το δείκτη οικονομικής μόχλευσης αν όχι >1

περίπου =1, γεγονός που σημαίνει ότι η επίδραση από την χρήση των ξένων κεφαλαίων στα κέρδη της επιχείρησης είναι μηδενική και δεν υπάρχει ωφέλεια αλλά ούτε και ζημία για την επιχείρηση.

3.4 Συμπεράσματα

Η ανάλυση των αριθμοδεικτών αποδοτικότητας των επιχειρήσεων δεν μας δίνει ενθαρρυντικά στοιχεία για την παραγωγή ικανοποιητικού κέρδους από τις πωλήσεις που πραγματοποιούνται καθώς και από τη χρήση των κεφαλαίων τους. Απ' ό,τι φαίνεται οι διοικήσεις δεν έχουν επιτυχία στο τομέα των αγορών και των πωλήσεων. Παρατηρείται ακόμα αναποτελεσματικότητα στο τρόπο που χρησιμοποιούνται τα κεφάλαια των επιχειρήσεων ώστε εκείνα να δημιουργούν κέρδη. Η στασιμότητα που παρατηρείται στις πωλήσεις προφανώς οφείλεται σε αύξηση των λειτουργικών εξόδων συνεπώς και σε αύξηση του κόστους παραγωγής. Ο δανεισμός με επαχθείς όρους, δηλαδή έχει στραφεί στον υπερδανεισμό οποίος όμως είναι επιζήμιος για τις περισσότερες από αυτές τις επιχειρήσεις. Αυτό έχει ως συνέπεια να πρέπει να παρθούν κάποια μέτρα ώστε να βελτιωθεί η εικόνα τους. Το γεγονός της μικρής αύξησης των δεικτών κατά τα τελευταία έτη παρακολούθησης σε κάποιες από αυτές είναι μεν ενθαρρυντικό αλλά δεν προσδίδει ουσιαστικά και μόνιμα αποτελέσματα. Οι πωλήσεις αν και έχουν βελτιωθεί σε μικρό βαθμό και γίνεται προσπάθεια να ελεγχθούν τα λειτουργικά της έξοδα, παρ' όλα αυτά η αύξηση είναι μηδαμινή και θα πρέπει να γίνουν περαιτέρω ενέργειες ως προς αυτή την κατεύθυνση.

Επομένως, είναι αναγκαίο οι διοικήσεις να πρέπει να διαφοροποιήσουν τον τρόπο με τον οποίο χρησιμοποιούν τα κεφάλαια των επιχειρήσεων διότι απ' ό,τι φάνηκε είναι αναποτελεσματικός στο να δημιουργεί κέρδη, καθώς επίσης και να θέσουν συγκεκριμένα όρια όσον αφορά το θέμα του υπερδανεισμού.

Τέλος αναλύοντας τους αριθμοδείκτες διάρθρωσης κεφαλαίου διαπιστώνουμε ότι η κατάσταση των επιχειρήσεων όσο αναφορά στην οικονομική αυτονομία που διαθέτουν αντιμετωπίζουν πρόβλημα και αυτό φαίνεται έχοντας ως δεδομένο ότι όσο μεγαλύτερο είναι το ύψος των ιδίων κεφαλαίων μιας επιχείρησης σε σχέση με τις υποχρεώσεις της, τόσο μεγαλύτερη προστασία παρέχεται στους δανειστές της και τόσο μικρότερη πίεση ασκείται σ' αυτή για την εξόφληση των υποχρεώσεων της και την πληρωμή τόκων. Αναλυτικότερα οι επιχειρήσεις είναι αδύναμες αφού τα ίδια κεφάλαια είναι πολύ μικρότερα από τα συνολικά κεφάλαια και συνεπώς από τα ξένα κεφάλαια κάτι που έχει ως απόρροια την ύπαρξη μιας επικίνδυνης κατάστασης λόγω της πιθανότητας να προκύψουν μεγάλες ζημιές στην επιχείρηση των οποίων το βάρος για την κάλυψη θα φέρουν τα ίδια κεφάλαια. Από την άλλη το πρόβλημα συνεχίζεται και στα ξένα κεφάλαια αφού

οι βραχυπρόθεσμες υποχρεώσεις είναι το μεγαλύτερο μέρος του ξένου κεφαλαίου σε σχέση με τις μακροπρόθεσμες υποχρεώσεις και αυτό σημαίνει ότι οι επιχειρήσεις καλούνται σε σύντομο χρονικό διάστημα να εξοφλήσουν τις υποχρεώσεις τους.

Συνοψίζοντας, είναι φανερό ότι αναγκαία μέτρα είναι απαραίτητο να δρομολογηθούν για την βελτίωση τόσο των δεικτών αποδοτικότητας, όσο και των δεικτών κεφαλαιακής διάρθρωσης.

3.5 Μέτρα βελτίωσης της Κεφαλαιακής Διάρθρωσης και της Αποδοτικότητας της Επιχείρησης

3.5.1 Μέτρα βελτίωσης δεικτών Κεφαλαιακής Διάρθρωσης

Τα περισσότερα αναγκαία μέτρα, τα οποία πρέπει να λάβει η διοίκηση της επιχείρησης για την βελτίωση των δεικτών κεφαλαιακής διάρθρωσης είναι τα εξής:

- ✓ Βελτίωση της σχέσης μεταξύ μακροπρόθεσμων και βραχυπρόθεσμων υποχρεώσεων υπέρ των πρώτων
- ✓ Μείωση των υποχρεώσεων βραχυπρόθεσμου χαρακτήρα
- ✓ Αύξηση του κύκλου εργασιών
- ✓ Μείωση του κόστους εκμετάλλευσης (κόστος πωληθέντων και των λοιπών αποτελεσματικών λογαριασμών)
- ✓ Βελτίωση των οικονομικών αποτελεσμάτων και αποθεματοποίηση σημαντικού μέρους των καθαρών κερδών (αυτοχρηματοδότηση)
- ✓ Βελτίωση της ανταγωνιστικής ικανότητας της επιχείρησης με την εφαρμογή σύγχρονων και προηγμένων τεχνολογιών

3.5.2 Μέτρα βελτίωσης δεικτών Αποδοτικότητας

Τα βασικότερα μέτρα που πρέπει να λάβει η επιχείρηση για την βελτίωση των δεικτών αποδοτικότητας είναι τα εξής:

- ✓ Αύξηση του κύκλου εργασιών της επιχείρησης
- ✓ Μείωση του κόστους πρώτων και βοηθητικών υλών, μισθών προσωπικού, βιομηχανικών δαπανών)
- ✓ Μείωση των λοιπών χρεωστικών λογαριασμών εκμετάλλευσης
- ✓ Ορθολογική διαχείριση της τιμολογιακής πολιτικής της επιχείρησης

- ✓ Αύξηση του καθαρού κέρδους και αποθεματοποίηση σημαντικού μέρους αυτού. Για την ισχυροποίηση της κεφαλαιακής βάσης της επιχείρησης και τη μείωση των χρηματοοικονομικών της δαπανών
- ✓ Υποκατάσταση των με χαμηλή αποδοτικότητα περιουσιακών της στοιχείων με από περιουσιακά στοιχεία υψηλής αποτελεσματικότητας
- ✓ Ορθολογική αξιοποίηση και απασχόληση των εισερχόμενων στην επιχείρηση ξένων κεφαλαίων, από τα οποία συναρτάται η εξέλιξη όλων των δεικτών αποδοτικότητας, καθώς τα ξένα κεφάλαια επιβαρύνουν την εκμετάλλευση της επιχείρησης με σημαντικά χρηματοοικονομικά έξοδα, τα οποία μειώνουν το καθαρό της αποτέλεσμα στο τέλος της χρήσης
- ✓ Εφαρμογή μέτρων που στοχεύουν στη βελτίωση της αποτελεσματικότητας του συνόλου των λειτουργιών της επιχείρησης κ.α.

ΒΙΒΛΙΟΓΡΑΦΙΑ

Γενική βιβλιογραφία

- *Χρηματοοικονομική ανάλυση λογιστικών καταστάσεων, Νικήτα Α. Νιάρχου, εκδόσεις Α. Σταμούλης, Αθήνα - Πειραιάς 1997.*
- *Η ανάλυση και η χρήσεις των λογιστικών καταστάσεων, Δημητρίου Χ. Γκίκα, εκδόσεις Γ. Μπένου, Αθήνα 2002.*
- *Ανάλυσις ισολογισμών, Γ.Ν. Καφούση, Αθήνα 1987.*
- *Χρηματοδότηση των επιχειρήσεων, Δρ. Γ. Θάνος, Δρ. Π. Κιόχος, Δρ. Γ. Παπανικολάου, εκδόσεις Σύγχρονη εκδοτική, Αθήνα 2002.*
- *Ανάλυση χρηματοοικονομικών καταστάσεων, Αργύρης Λεων. Αδαμίδης, εκδόσεις University Studio Press(Επιστημονικά Βιβλία και Περιοδικά), Θεσσαλονίκη 1998.*
- *Εκθέσεις 8 για το Πρόγραμμα 1988-1992 – Μικρομεσαίες Μεταποιητικές Επιχειρήσεις (ΜΜΕ), Κέντρο Προγραμματισμού και Οικονομικών Ερευνών, Αθήνα 1989.*
- *Γκίκας Δ., «Η Ανάλυση και οι Χρήσεις των Λογιστικών Καταστάσεων», Εκδόσεις Ευγ. Μπένου, Αθήνα 1997*
- *Ανάλυση Ισολογισμών και Αριθμοδείκτες, Δημητρίου Καραγιάννη ,εκδόσεις Minos Books 2008*
- *Αριθμοδείκτες και Μάνατζμεντ, Γουολς Κιαραν, Εκδόσεις Πατάκης 2009*

Sites

<http://el.wikipedia.org>

<http://www.managementtips.gr>

<http://www.nah.gr>

<http://www.e-boss.gr>

<http://www.aneth.gr>

<http://www.disabled.gr>

ΠΑΡΑΡΤΗΜΑΤΑ

Οικονομικές Καταστάσεις των εταιριών που μελετήθηκαν

1. ΑΦΡΟΔΙΤΗ ΑΕ

ΤΑΥΤΟΤΗΤΑ ΕΤΑΙΡΙΑΣ				
ΑΦΡΟΔΙΤΗ Α.Ε. ΑΓΡΟΤΙΚΩΝ ΠΡΟΙΟΝΤΩΝ				
Α.Φ.Μ. 099673730	ΑΡ.Μ.Α.Ε. 58033/71/Β/05/002	ΕΤΟΣ ΙΔΡ. 2006	ΑΡ. ΥΠΑΛ. -	ΕΤΟΣ ΦΟΡ. ΕΛΕΓΧΟΥ -
ΣΤΟΙΧΕΙΑ ΕΠΙΚΟΙΝΩΝΙΑΣ				
ΈΔΡΑ Ιεράπετρα, Λασιθί				
ΔΡΑΣΤΗΡΙΟΤΗΤΕΣ				
ΣΤΑΚΟΔ 153 513.1	ΔΡΑΣΤΗΡΙΟΤΗΤΑ Επεξεργασία και συντήρηση φρούτων και λαχανικών Χονδρικό εμπόριο φρούτων και λαχανικών			
ΜΕΛΗ Δ.Σ - ΣΤΕΛΕΧΗ				
ΟΝΟΜΑΤΕΠΩΝΥΜΟ Χατζηγιαννάκης Σπ. Σταύρος Τωμαδάκη Πολυχρόνη Αγάπη Χατζάκη Δέσποινα		ΘΕΣΗ / ΤΙΤΛΟΣ Πρόεδρος ΔΣ Αντιπρόεδρος ΔΣ Υπεύθυνος Οικονομικών Καταστάσεων		
<small>Με το παρόν σας παρέχεται το δικαίωμα χρήσης της παρούσας εκθέσεως και σε καμία περίπτωση δεν αποκτάτε κανένα άλλο δικαίωμα (ενδεικτικά αναφέρονται εμπραγμاتا ή ενοχλα δικαιώματα ή δικαιώματα πνευματικής ή βιομηχανικής ιδιοκτησίας) επί της εκθέσεως αυτής. Η έκθεση δεν μπορεί να μεταβιβασθεί με κανένα τρόπο σε τρίτους. Οι πληροφορίες, που εμπεριέχονται στην παρούσα έκθεση, δίδονται «ως έχουν» χωρίς κανενός είδους εγγύηση, ρητή ή σιωπηρή, σχετικά με την ορθότητα, πληρότητα, ακεραιότητα ή καταλληλότητα κάθε πληροφορίας που βρίσκεται στην έκθεση. Σε καμία περίπτωση η Hellastat Α.Ε. δεν ευθύνεται έναντι σας ή οποιουδήποτε τρίτου για καμία τυχούσα θετική ή αποθετική, περιουσιακή ή μη, άμεση ή έμμεση ζημία προκληθείσα είτε από τη χρήση, είτε από τη για οποιοδήποτε λόγο αδυναμία χρήσης της εκθέσεως ακόμα και αν η Hellastat Α.Ε. είναι προηγουμένως ες γνώση με οποιοδήποτε τρόπο της πιθανότητας προκλήσεως τέτοιας ζημίας, είτε εξαιτίας εγέσεως όποιας απαίτησης από τρίτο.</small>				
Τελευταία Ενημέρωση: 5/10/2009		© 2004-2009 Hellastat Α.Ε. - Με επιφύλαξη παντός δικαιώματος.		

ΟΙΚΟΝΟΜΙΚΕΣ ΚΑΤΑΣΤΑΣΕΙΣ	7/2008 - 6/2009	7/2007 - 6/2008	7/2006 - 6/2007	1/2005 - 6/2006
ΕΝΕΡΓΗΤΙΚΟ				
Γ. ΠΑΓΙΟ ΕΝΕΡΓΗΤΙΚΟ				
II. ΕΝΣΩΜΑΤΕΣ ΑΚΙΝΗΤΟΠΟΙΗΣΕΙΣ				
1. Γήπεδα - οικόπεδα	37.252,00	37.252,00	37.252,00	37.252,00
3. Κτίρια και τεχνικά έργα	665.509,29	665.161,34	491.284,11	491.284,11
Αποσβέσεις	43.322,97	35.119,31	9.092,71	9.092,71
Καθαρή Αξία	622.186,32	630.042,03	482.191,40	482.191,40
4. Μηχανήματα - τεχνικές εγκαταστάσεις και λοιπός μηχανολογικός εξοπλισμός	218.896,99	238.649,67	23.000,00	23.000,00
Αποσβέσεις	25.602,63	19.752,68	843,33	843,33
Καθαρή Αξία	193.294,36	218.896,99	22.156,67	22.156,67
5. Μεταφορικά μέσα	53.873,33	62.012,58	35.595,01	35.595,01
Αποσβέσεις	9.539,25	8.139,25	1.582,43	1.582,43
Καθαρή Αξία	44.334,08	53.873,33	34.012,58	34.012,58
6. Έπιπλα και λοιπός εξοπλισμός	56.354,62	64.182,30	26.172,61	26.172,61
Αποσβέσεις	10.875,31	9.240,68	17.982,53	17.982,53
Καθαρή Αξία	45.479,31	54.941,62	8.190,08	8.190,08
ΣΥΝΟΛΟ ΕΝΣΩΜΑΤΩΝ ΑΚΙΝΗΤΟΠΟΙΗΣΕΩΝ ΑΠΟΣΒΕΣΕΙΣ ΚΑΘΑΡΗ ΑΞΙΑ	1.212.806,54	1.031.886,23	1.067.257,89	613.303,73
ΣΥΝΟΛΟ ΑΚΙΝΗΤΟΠΟΙΗΣΕΩΝ ΑΠΟΣΒΕΣΕΙΣ ΚΑΘΑΡΗ ΑΞΙΑ	1.212.806,54	1.031.886,23	1.067.257,89	613.303,73
ΣΥΝΟΛΟ ΠΑΓΙΟΥ ΕΝΕΡΓΗΤΙΚΟΥ ΑΠΟΣΒΕΣΕΙΣ ΚΑΘΑΡΗ ΑΞΙΑ	1.212.806,54	1.031.886,23	1.067.257,89	613.303,73
Δ. ΚΥΚΛΟΦΟΡΟΥΝ ΕΝΕΡΓΗΤΙΚΟ				
I. ΑΠΟΘΕΜΑΤΑ				
Είδη συσκευασίας	1.179,66	4.324,48	2.256,71	2.256,71
5. Προκαταβολές για αγορά αποθεμάτων	20.238,94	29.985,58	40.608,27	40.608,27
ΣΥΝΟΛΟ ΑΠΟΘΕΜΑΤΩΝ	12.088,62	21.418,60	34.310,06	42.864,98
II. ΑΠΑΙΤΗΣΕΙΣ				
1. Πελάτες	395.437,59	300.203,61	310.117,43	310.117,43
3. Επιταγές εισπρακτέες (μεταχρονολογημένες)	66.627,87		152.336,07	152.336,07
11. Χρεώστες διάφοροι		5.001,42	14.170,15	14.170,15
ΣΥΝΟΛΟ ΑΠΑΙΤΗΣΕΩΝ	588.927,98	462.065,46	305.205,03	476.623,65
IV. ΔΙΑΘΕΣΙΜΑ				
1. Ταμείο	5.636,63	8.067,05	6.463,92	6.463,92
3. Καταθέσεις όψεως και προθεσμίας	85.652,40	242.673,58	357.715,09	357.715,09
ΣΥΝΟΛΟ ΔΙΑΘΕΣΙΜΩΝ	255.495,56	91.289,03	250.740,63	364.179,01
ΣΥΝΟΛΟ ΔΙΑΘΕΣΙΜΩΝ ΚΑΙ ΧΡΕΟΓΡΑΦΩΝ	255.495,56	91.289,03	250.740,63	364.179,01

ΣΥΝΟΛΟ ΚΥΚΛΟΦΟΡΟΥΝΤΟΣ ΕΝΕΡΓΗΤΙΚΟΥ	856.512,16	574.773,09	590.255,72	883.667,64
ΓΕΝΙΚΟ ΣΥΝΟΛΟ ΕΝΕΡΓΗΤΙΚΟΥ	1.798.769,93	1.517.319,16	1.585.261,69	1.467.470,37
ΠΑΘΗΤΙΚΟ				
A. ΙΔΙΑ ΚΕΦΑΛΑΙΑ				
I. ΚΕΦΑΛΑΙΟ (ΜΕΤΟΧΙΚΟ ΚΛΠ.)				
1. Καταβλημένο	350.000,00	350.000,00	350.000,00	300.000,00
ΣΥΝΟΛΟ ΜΕΤΟΧΙΚΟΥ ΚΕΦΑΛΑΙΟΥ	350.000,00	350.000,00	350.000,00	300.000,00
III. ΔΙΑΦΟΡΕΣ ΑΝΑΠΡΟΣΑΡΜΟΓΗΣ ΕΠΙΧΟΡΗΓΗΣΕΙΣ ΕΠΕΝΔΥΣΕΩΝ				
3. Επιχορηγήσεις επενδύσεων παγίου ενεργητικού				169.523,93
ΣΥΝΟΛΟ ΔΙΑΦΟΡΩΝ ΑΝΑΠΡΟΣΑΡΜΟΓΗΣ ΕΠΙΧΟΡΗΓΗΣΕΩΝ ΕΠΕΝΔΥΣΕΩΝ	406.000,00	406.000,00	406.000,00	169.523,93
IV. ΑΠΟΘΕΜΑΤΙΚΑ ΚΕΦΑΛΑΙΑ				
1. Τακτικό αποθεματικό		2.672,40	2.672,40	2.672,40
ΣΥΝΟΛΟ ΑΠΟΘΕΜΑΤΙΚΩΝ ΚΕΦΑΛΑΙΩΝ	2.672,40	2.672,40	2.672,40	2.672,40
V. ΑΠΟΤΕΛΕΣΜΑΤΑ ΕΙΣ ΝΕΟ				
Υπόλοιπο κερδών χρήσεως εις νέο				43.000,00
Υπόλοιπο κερδών προηγούμενων χρήσεων			43.000,00	
Υπόλοιπο ζημιών χρήσεως εις νέο	112.605,93	62.649,96	174.699,72	
Υπόλοιπο ζημιών προηγούμενων χρήσεων		131.699,72		
ΣΥΝΟΛΟ ΑΠΟΤΕΛΕΣΜΑΤΩΝ ΕΙΣ ΝΕΟΝ	-	-	-	43.000,00
ΣΥΝΟΛΟ ΙΔΙΩΝ ΚΕΦΑΛΑΙΩΝ	646.066,47	564.322,72	626.972,68	515.196,33
B. ΠΡΟΒΛΕΨΕΙΣ ΓΙΑ ΚΙΝΔΥΝΟΥΣ ΚΑΙ ΕΞΟΔΑ				
2. Λοιπές προβλέψεις για κινδύνους και έξοδα				9.349,64
ΣΥΝΟΛΟ ΠΡΟΒΛΕΨΕΩΝ ΓΙΑ ΚΙΝΔΥΝΟΥΣ ΚΑΙ ΕΞΟΔΑ				9.349,64
Γ. ΥΠΟΧΡΕΩΣΕΙΣ				
I. ΜΑΚΡΟΠΡΟΘΕΣΜΕΣ ΥΠΟΧΡΕΩΣΕΙΣ				
II. ΒΡΑΧΥΠΡΟΘΕΣΜΕΣ ΥΠΟΧΡΕΩΣΕΙΣ				
1. Προμηθευτές		386.997,27	382.584,18	282.894,09
2. Επιταγές πληρωτέες (μεταχρονολογημένες)		256.644,31	166.517,84	169.992,72
3. Τράπεζες λογαριασμός βραχυπρόθεσμων υποχρεώσεων		293.850,64	397.043,76	421.638,72
4. Προκαταβολές πελατών				14.094,84
5. Υποχρεώσεις από φόρους - τέλη		14.924,85	9.205,48	52.001,91
6. Ασφαλιστικοί οργανισμοί			2.937,75	2.302,12
11. Πιστωτές διάφοροι		31,25		
Πελάτες		548,12		
ΣΥΝΟΛΟ ΒΡΑΧΥΠΡΟΘΕΣΜΩΝ ΥΠΟΧΡΕΩΣΕΩΝ	767.099,10	952.996,44	958.289,01	942.924,40
ΣΥΝΟΛΟ ΥΠΟΧΡΕΩΣΕΩΝ	1.152.703,46	952.996,44	958.289,01	942.924,40
ΓΕΝΙΚΟ ΣΥΝΟΛΟ ΠΑΘΗΤΙΚΟΥ	1.798.769,93	1.517.319,16	1.585.261,69	1.467.470,37

ΑΠΟΤΕΛΕΣΜΑΤΑ ΧΡΗΣΗΣ

I. ΑΠΟΤΕΛΕΣΜΑΤΑ ΕΚΜΕΤΑΛΛΕΥΣΕΩΣ				
Κύκλος εργασιών (πωλήσεις)	1.870.985, 32	2.245.266, 26	1.791.116, 45	1.869.928, 91
Μείον: Κόστος πωλήσεων	1.806.996, 29	1.954.990, 82	1.545.504, 27	1.621.130, 20
ΜΙΚΤΑ ΑΠΟΤΕΛΕΣΜΑΤΑ ΕΚΜΕΤΑΛΛΕΥΣΕΩΣ	63.989,03	290.275,44	245.612,18	248.798,71
Πλέον: Άλλα έσοδα εκμεταλλεύσεως				734,38
ΣΥΝΟΛΟ ΜΙΚΤΩΝ ΑΠΟΤΕΛΕΣΜΑΤΩΝ	63.989,03	290.275,44	245.612,18	249.533,09
ΜΕΙΟΝ				
1. Έξοδα διοικητικής λειτουργίας	42.181,41	40.790,56	72.159,78	48.690,28
3. Έξοδα λειτουργίας διαθέσεως			225,28	122.776,46
Έξοδα λειτουργίας παραγωγής μη κοστολογηθέντα		293.240,87	319.032,49	
ΣΥΝΟΛΟ ΔΙΟΙΚΗΤΙΚΩΝ ΚΑΙ ΛΟΙΠΩΝ ΛΕΙΤΟΥΡΓΙΚΩΝ ΕΞΟΔΩΝ	42.181,41	334.031,43	391.417,55	171.466,74
ΜΕΡΙΚΑ ΑΠΟΤΕΛΕΣΜΑΤΑ ΕΚΜΕΤΑΛΛΕΥΣΕΩΣ	21.807,62	-43.755,99	-	78.066,35
ΜΕΙΟΝ				
3. Χρεωστικοί τόκοι και συναφή έξοδα	16.857,35	19.041,05	27.712,98	11.022,81
ΣΥΝΟΛΟ ΧΡΕΩΣΤΙΚΩΝ ΤΟΚΩΝ ΚΑΙ ΣΥΝΑΦΩΝ ΕΞΟΔΩΝ	16.857,35	19.041,05	27.712,98	11.022,81
ΟΛΙΚΑ ΑΠΟΤΕΛΕΣΜΑΤΑ ΕΚΜΕΤΑΛΛΕΥΣΕΩΣ	4.950,27	-62.797,04	-	67.043,54
173.518,35				
II. ΕΚΤΑΤΑ ΑΠΟΤΕΛΕΣΜΑΤΑ				
ΠΛΕΟΝ				
1. Έκτακτα και ανόργανα έσοδα	31,25	166,31	9.363,21	10.476,07
ΣΥΝΟΛΟ ΕΚΤΑΚΤΩΝ ΚΑΙ ΑΝΟΡΓΑΝΩΝ ΕΞΟΔΩΝ ΚΑΙ ΚΕΡΔΩΝ	31,25	166,31	9.363,21	10.476,07
ΜΕΙΟΝ				
1. Έκτακτα και ανόργανα έξοδα	2,15	19,23	10.544,58	696,47
4. Προβλέψεις για έκτακτους κινδύνους				9.349,64
ΣΥΝΟΛΟ ΕΚΤΑΚΤΩΝ ΚΑΙ ΑΝΟΡΓΑΝΩΝ ΕΞΟΔΩΝ ΚΑΙ ΖΗΜΙΩΝ	2,15	19,23	10.544,58	10.046,11
ΣΥΝΟΛΟ ΕΚΤΑΚΤΩΝ ΑΠΟΤΕΛΕΣΜΑΤΩΝ	29,10	147,08	-1.181,37	429,96
ΟΡΓΑΝΙΚΑ ΚΑΙ ΕΚΤΑΤΑ ΑΠΟΤΕΛΕΣΜΑΤΑ (ΚΕΡΔΗ Η ΖΗΜΙΕΣ)	4.979,37	-62.649,96	-	67.473,50
174.699,72				
ΜΕΙΟΝ				
Σύνολο αποσβέσεων παγίων στοιχείων	89.278,59	87.332,53	72.251,92	29.501,00
Μείον: Αποσβέσεις ενσωματωμένες στο λειτουργικό κόστος	89.278,59	87.332,53	72.251,92	29.501,00
ΑΦΑΙΡΟΥΜΕΝΕΣ ΑΠΟΣΒΕΣΕΙΣ	0,00	0,00	0,00	0,00
ΚΑΘΑΡΑ ΑΠΟΤΕΛΕΣΜΑΤΑ (ΚΕΡΔΗ Η ΖΗΜΙΕΣ) ΧΡΗΣΕΩΣ ΠΡΟ ΦΟΡΩΝ	4.979,37	-62.649,96	-	67.473,50
ΔΙΑΘΕΣΗ ΚΕΡΔΩΝ				
Καθαρά αποτελέσματα (κέρδη ή ζημιές) χρήσεως	4.979,37	-62.649,96	174.699,72	67.473,50
Υπόλοιπο αποτελεσμάτων προηγούμενων χρήσεων	-	-	43.000,00	
	117.585,30	131.699,72		

ΜΕΙΟΝ				
Φόρος εισοδήματος				21.801,10
ΣΥΝΟΛΟ ΦΟΡΩΝ ΔΙΑΘΕΣΗΣ ΚΕΡΔΩΝ				21.801,10
ΚΕΡΔΗ ΠΡΟΣ ΔΙΑΘΕΣΗ Η ΖΗΜΙΕΣ ΕΙΣ ΝΕΟ	-	-	-	45.672,40
	112.605,93	194.349,68	131.699,72	
ΔΙΑΝΟΜΗ ΚΕΡΔΩΝ				
8. Υπόλοιπο κερδών εις νέο				45.672,40
	-	-	-	
8. Υπόλοιπο ζημιών εις νέο	112.605,93	194.349,68	131.699,72	
ΣΥΝΟΛΟ ΔΙΑΝΟΜΗΣ ΚΕΡΔΩΝ	-	-	-	45.672,40
	112.605,93	194.349,68	131.699,72	

ΒΑΣΙΚΑ ΜΕΓΕΘΗ

Βραχυπρόθεσμες λειτουργικές υποχρεώσεις	767.099,10	659.145,80	561.245,25	521.285,68
Λειτουργικά στοιχεία ενεργητικού	1.212.806,54	1.031.886,23	1.067.257,89	603.954,09
Επενδυμένα κεφάλαια	646.066,47	858.173,36	1.024.016,44	936.835,05
Καθαρό κεφάλαιο κίνησης	89.413,06	378.223,35	368.033,29	-59.256,76
Λειτουργικό κεφάλαιο κίνησης	-	-	-	-
Κέρδη προ τόκων, αποσβέσεων και φόρων	166.082,50	175.661,74	221.730,16	-1.797,05
Κέρδη χρήσης μετά φόρων	111.086,21	43.576,54	-73.553,45	107.567,35
Κέρδη χρήσης μετά φόρων	4.979,37	-62.649,96	174.699,72	45.672,40
Τραπεζικές υποχρεώσεις				
Βραχυπρόθεσμες τραπεζικές υποχρεώσεις		293.850,64	397.043,76	421.638,72
Σύνολο τραπεζικών υποχρεώσεων		293.850,64	397.043,76	421.638,72

Απο την επεξεργασία προέκυψαν τα εξής:

	ΤΑ ΜΕΛΗ	ΤΑ ΜΕΛΗ	ΤΑ ΜΕΛΗ	ΤΑ ΜΕΛΗ
(1) Έτος 2007: Τα κονδύλια του 2006 αφορούν υπερδωδεκάμηνη χρήση και ως εκ τούτου δεν είναι συγκρίσιμα με τα αντίστοιχα του 2007.	Χατζηγιαννάκης Σπ. Σταύρος Πρόεδρος ΔΣ Τωμαδάκη Πολυχρόνη Αγάπη Αντιπρόεδρος ΔΣ	Χατζηγιαννάκης Σπ. Σταύρος Πρόεδρος ΔΣ Τωμαδάκη Πολυχρόνη Αγάπη Αντιπρόεδρος ΔΣ	Χατζηγιαννάκης Σ. Σταύρος Πρόεδρος ΔΣ Τωμαδάκη Π. Αγάπη Αντιπρόεδρος ΔΣ	Χατζηγιαννάκης Σ. Σταύρος Πρόεδρος ΔΣ Τωμαδάκη Π. Αγάπη Αντιπρόεδρος ΔΣ
(2) Έτος 2006: Πρώτη υπερδωδεκάμηνη εταιρική χρήση.	Χατζάκη Δέσποινα Υπεύθυνος Οικονομικών Καταστάσεων	Χατζάκη Δέσποινα Υπεύθυνος Οικονομικών Καταστάσεων	Χατζάκη Δέσποινα Υπεύθυνος Οικονομικών Καταστάσεων	Χατζάκη Δέσποινα Υπεύθυνος Οικονομικών Καταστάσεων

ΤΑΥΤΟΤΗΤΑ ΕΤΑΙΡΙΑΣ

ΧΑΤΖΑΚΗΣ Ν. Γ. Ε.Π.Ε. ΞΗΡΟΙ ΚΑΡΠΟΙWWW.HATZAKIS.GRINFO@HATZAKIS.GR

Α.Φ.Μ.

095414612

ΑΡ.Μ.Α.Ε.

-

ΕΤΟΣ ΙΔΡ.

1990

ΑΡ. ΥΠΑΛ.

17

ΕΤΟΣ ΦΟΡ. ΕΛΕΓΧΟΥ

2004

ΣΤΟΙΧΕΙΑ ΕΠΙΚΟΙΝΩΝΙΑΣ

ΈΔΡΑ

Νέα Σφαγεία, Ατσιπόπουλο, Τ.Κ. 74100, Ρέθυμνο, Ρέθυμνο

ΤΗΛΕΦΩΝΟ

2831029023

FAX

2831025016

ΔΡΑΣΤΗΡΙΟΤΗΤΕΣ

ΣΤΑΚΟΔ

153

153.9

513.6

ΔΡΑΣΤΗΡΙΟΤΗΤΑ

Επεξεργασία και συντήρηση φρούτων και λαχανικών

Παρασκευή διατηρούμενων φρούτων και λαχανικών μ.α.κ.

Χονδρικό εμπόριο ζάχαρης, σοκολάτας, και ειδών ζαχαροπλαστικής

ΜΕΛΗ Δ.Σ - ΣΤΕΛΕΧΗ

ΟΝΟΜΑΤΕΠΩΝΥΜΟ

Χατζάκης Νικόλαος

Σημαντήρης Γ. Α.

Χατζάκη Ευαγγελία

Χατζάκη Αικατερίνη

ΘΕΣΗ / ΤΙΤΛΟΣ

Διαχειριστής, Γενικός Διευθυντής

Λογιστής

Διαχειριστής

Διαχειριστής

Με το παρόν σας παρέχεται το δικαίωμα χρήσης της παρούσας εκθέσεως και σε καμία περίπτωση δεν αποκτάτε κανένα άλλο δικαίωμα (ενδεικτικά αναφέρονται εμπραγμάτα ή ενοχικά δικαιώματα ή δικαιώματα πνευματικής ή βιομηχανικής ιδιοκτησίας) επί της εκθέσεως αυτής. Η έκθεση δεν μπορεί να μεταβιβασθεί με κανένα τρόπο σε τρίτους. Οι πληροφορίες, που εμπεριέχονται στην παρούσα έκθεση, δίδονται «ως έχουν» χωρίς κανέναν είδους εγγύηση, ρητή ή σιωπηρή, σχετικά με την ορθότητα, πληρότητα, ακεραιότητα ή καταλληλότητα κάθε πληροφορίας που βρίσκεται στην έκθεση. Σε καμία περίπτωση η Hellastat A.E. δεν ευθύνεται έναντι σας ή οποιουδήποτε τρίτου για καμία τυχούσα θετική ή αποθετική, περιουσιακή ή μη, άμεση ή έμμεση ζημία προκληθείσα είτε από τη χρήση, είτε από τη για οποιοδήποτε λόγο αδυναμία χρήσης της εκθέσεως ακόμα και αν η Hellastat A.E. είναι προηγουμένως εις γνώση με οποιοδήποτε τρόπο της πιθανότητας προκλήσεως τέτοιας ζημίας, είτε εξαιτίας εγέρσεως όποιος απαίτησης από τρίτο.

ΟΙΚΟΝΟΜΙΚΕΣ ΚΑΤΑΣΤΑΣΕΙΣ	2009	2008	2007	2006	2005	2004	2003	2002	2001
ΕΝΕΡΓΗΤΙΚΟ									
Β. ΕΞΟΔΑ ΕΓΚΑΤΑΣΤΑΣΕΩΣ									
1. Έξοδα ιδρύσεως και πρώτης εγκαταστάσεως	19.736,35	29.789,51				10.386,32	0,10	0,08	0,05
Αποσβέσεις	18.892,83	26.314,56				10.386,32			
Καθαρή Αξία	843,52	3.474,95				0,00	0,10	0,08	0,05
4. Λοιπά έξοδα εγκαταστάσεως			26.732,76	22.558,76	21.438,76	18.557,55			
Αποσβέσεις			20.626,43	13.821,05	10.069,65	18.557,55			
Καθαρή Αξία			6.106,33	8.737,71	11.369,11	0,00			
ΣΥΝΟΛΟ ΕΞΟΔΩΝ ΕΓΚΑΤΑΣΤΑΣΕΩΣ	19.736,35	29.789,51	26.732,76	22.558,76	21.438,76	28.943,87	0,10	0,08	0,05
ΑΠΟΣΒΕΣΕΙΣ	18.892,83	26.314,56	20.626,43	13.821,05	10.069,65	28.943,87			
ΚΑΘΑΡΗ ΑΞΙΑ	843,52	3.474,95	6.106,33	8.737,71	11.369,11	0,00	0,10	0,08	0,05
Γ. ΠΑΓΙΟ ΕΝΕΡΓΗΤΙΚΟ									
II. ΕΝΣΩΜΑΤΕΣ ΑΚΙΝΗΤΟΠΟΙΗΣΕΙΣ									
1. Γήπεδα - οικόπεδα			157.385,05	157.385,05	157.385,05	157.385,05			
3. Κτίρια και τεχνικά έργα			572.049,31	410.797,30	361.785,62	359.888,76			
Αποσβέσεις			233.197,03	216.399,45	209.036,03	194.238,73			
Καθαρή Αξία			338.852,28	194.397,85	152.749,59	165.650,03			
4. Μηχανήματα - τεχνικές εγκαταστάσεις και λοιπός μηχανολογικός εξοπλισμός			575.582,60	541.582,60	495.063,03	455.370,30			
Αποσβέσεις			378.794,78	319.212,86	253.239,25	198.113,56			
Καθαρή Αξία			196.787,82	222.369,74	241.823,78	257.256,74			
5. Μεταφορικά μέσα			167.656,84	167.656,84	148.524,90	138.984,90			
Αποσβέσεις			134.103,94	118.607,60	110.504,59	99.794,66			
Καθαρή Αξία			33.552,90	49.049,24	38.020,31	39.190,24			
6. Έπιπλα και λοιπός εξοπλισμός			216.736,33	202.584,31	96.032,01	85.287,71			
Αποσβέσεις			144.764,33	112.969,04	81.737,41	67.179,99			
Καθαρή Αξία			71.972,00	89.615,27	14.294,60	18.107,72			
7. Ακίνητοποιήσεις υπό εκτέλεση και προκαταβολές			96.527,37	11.327,37	11.327,37	52.195,78			
Καθαρή Αξία			96.527,37	11.327,37	11.327,37	52.195,78			
ΣΥΝΟΛΟ ΕΝΣΩΜΑΤΩΝ ΑΚΙΝΗΤΟΠΟΙΗΣΕΩΝ	2.003.376,83	2.075.526,29	1.785.937,50	1.491.333,47	1.270.117,98	1.249.112,50	539.942,93	412.713,43	377.403,50
ΑΠΟΣΒΕΣΕΙΣ	1.067.437,27	1.036.717,11	890.860,08	767.188,95	654.517,28	559.326,94			
ΚΑΘΑΡΗ ΑΞΙΑ	935.939,56	1.038.809,18	895.077,42	724.144,52	615.600,70	689.785,56	539.942,93	412.713,43	377.403,50
ΣΥΝΟΛΟ ΑΚΙΝΗΤΟΠΟΙΗΣΕΩΝ	2.003.376,83	2.075.526,29	1.785.937,50	1.491.333,47	1.270.117,98	1.249.112,50	539.942,93	412.713,43	377.403,50
ΑΠΟΣΒΕΣΕΙΣ	1.067.437,27	1.036.717,11	890.860,08	767.188,95	654.517,28	559.326,94			
ΚΑΘΑΡΗ ΑΞΙΑ	935.939,56	1.038.809,18	895.077,42	724.144,52	615.600,70	689.785,56	539.942,93	412.713,43	377.403,50
III. ΣΥΜΜΕΤΟΧΕΣ ΚΑΙ ΆΛΛΕΣ ΜΑΚΡΟΠΡΟΘΕΣΜΕΣ ΑΠΑΙΤΗΣΕΙΣ									
7. Λοιπές μακροπρόθεσμες απαιτήσεις			2.378,22	878,22	846,06	846,06			
ΣΥΝΟΛΟ ΣΥΜΜΙΧΘΩΝ ΚΑΙ ΆΛΛΩΝ ΜΑΚΡΟΠ. ΑΠΑΙΤΗΣΕΩΝ	3.600,00	3.978,22	2.378,22	878,22	846,06	846,06	846,06		
ΣΥΝΟΛΟ ΠΑΓΙΟΥ ΕΝΕΡΓΗΤΙΚΟΥ	2.006.976,83	2.079.504,51	1.788.315,72	1.492.211,69	1.270.964,04	1.249.958,56	540.788,99	412.713,43	377.403,50
ΑΠΟΣΒΕΣΕΙΣ	1.067.437,27	1.036.717,11	890.860,08	767.188,95	654.517,28	559.326,94			
ΚΑΘΑΡΗ ΑΞΙΑ	939.539,56	1.042.787,40	897.455,64	725.022,74	616.446,76	690.631,62	540.788,99	412.713,43	377.403,50

Δ. ΚΥΚΛΟΦΟΡΟΥΝ ΕΝΕΡΓΗΤΙΚΟ									
I. ΑΠΟΘΕΜΑΤΑ									
1. Εμπορεύματα			318.301,88	321.343,69	320.689,75	165.842,15			
4. Πρώτες και βοηθητικές ύλες			302.916,21	230.064,56	281.153,11	665.929,81			
5. Προκαταβολές για αγορά αποθεμάτων			42.355,00	10.225,31	6.383,71	6.321,92			
ΣΥΝΟΛΟ ΑΠΟΘΕΜΑΤΩΝ	832.907,36	744.736,74	663.573,09	561.633,56	608.226,57	838.093,88	456.811,77	501.226,96	563.796,11
II. ΑΠΑΙΤΗΣΕΙΣ									
1. Πελάτες			737.718,12	692.088,99	685.795,99	628.221,10			
Μείον: Προβλέψεις			49.714,89	30.016,60	18.610,00				
3. Επιταγές εισπρακτέες (μεταχρονολογημένες)			739.410,43	660.618,30	599.439,33	593.039,12			
3. Επιταγές σε καθυστέρηση (σφραγισμένες)			5.200,00	5.200,00	5.200,00				
10. Επισφαλείς - επίδοκο πελάτες και χρεώστες						7.610,16			
11. Χρεώστες διάφοροι			49.973,71	252.781,47	236.196,68	26.570,59			
ΣΥΝΟΛΟ ΑΠΑΙΤΗΣΕΩΝ	1.570.999,03	1.538.720,90	1.482.587,37	1.580.672,16	1.515.632,16	1.247.830,81	1.001.905,76	952.949,08	934.521,10
IV. ΔΙΑΘΕΣΙΜΑ									
1. Ταμείο			3.857,35	2.695,00	63.890,73	101.058,95			
3. Καταθέσεις όψεως και προθεσμίας			27.982,22	99.246,97	59.934,94	3.399,66			
Καταθέσεις όψεως σε Ξ.Ν.					50.456,96	58.864,89			
ΣΥΝΟΛΟ ΔΙΑΘΕΣΙΜΩΝ	564.261,96	48.066,01	31.839,57	101.941,97	174.282,63	163.323,50	266.379,09	115.534,18	34.732,84
ΣΥΝΟΛΟ ΔΙΑΘΕΣΙΜΩΝ ΚΑΙ ΧΡΕΟΓΡΑΦΩΝ	564.261,96	48.066,01	31.839,57	101.941,97	174.282,63	163.323,50	266.379,09	115.534,18	34.732,84
ΣΥΝΟΛΟ ΚΥΚΛΟΦΟΡΟΥΝΤΟΣ ΕΝΕΡΓΗΤΙΚΟΥ	2.968.168,35	2.331.523,65	2.178.000,03	2.244.247,69	2.298.141,36	2.249.248,19	1.725.096,62	1.569.710,22	1.533.050,05
E. ΜΕΤΑΒΑΤΙΚΟΙ ΛΟΓΑΡΙΑΣΜΟΙ ΕΝΕΡΓΗΤΙΚΟΥ									
1. Έξοδα επομένων χρήσεων			3.788,05	4.135,15	3.702,34				
2. Έσοδα χρήσεως εισπρακτέα			2.569,75	1.625,43					
ΣΥΝΟΛΟ ΜΕΤΑΒΑΤΙΚΩΝ ΛΟΓΑΡΙΑΣΜΩΝ ΕΝΕΡΓΗΤΙΚΟΥ	53.493,20	8.104,97	6.357,80	5.760,58	3.702,34				
ΓΕΝΙΚΟ ΣΥΝΟΛΟ ΕΝΕΡΓΗΤΙΚΟΥ	3.962.044,63	3.385.890,97	3.087.919,80	2.983.768,72	2.929.659,57	2.939.879,81	2.265.885,71	1.982.423,73	1.910.453,60
ΛΟΓΑΡΙΑΣΜΟΙ ΤΑΞΕΩΣ ΧΡΕΩΣΤΙΚΟΙ									
4. Λοιποί χρεωστικοί λογαριασμοί τάξεως			11.870,00	11.870,00	8.604,00	8.604,00	8.604,00		
ΣΥΝΟΛΟ ΧΡΕΩΣΤΙΚΩΝ ΛΟΓΑΡΙΑΣΜΩΝ ΤΑΞΕΩΣ	35.554,00	34.354,00	11.870,00	11.870,00	8.604,00	8.604,00	8.604,00		
ΠΑΘΗΤΙΚΟ									
A. ΙΔΙΑ ΚΕΦΑΛΑΙΑ									
I. ΚΕΦΑΛΑΙΟ (ΜΕΤΟΧΙΚΟ Κ.Λ.Π.)									
1. Καταβλημένο	1.894.500,00	1.894.500,00	1.894.500,00	1.894.500,00	1.856.250,00	1.856.250,00	658.350,00	644.020,55	644.020,55
ΣΥΝΟΛΟ ΜΕΤΟΧΙΚΟΥ ΚΕΦΑΛΑΙΟΥ	1.894.500,00	1.894.500,00	1.894.500,00	1.894.500,00	1.856.250,00	1.856.250,00	658.350,00	644.020,55	644.020,55

III. ΔΙΑΦΟΡΕΣ ΑΝΑΠΡΟΣΑΡΜΟΓΗΣ ΕΠΙΧΟΡΗΓΗΣΕΙΣ ΕΠΕΝΔΥΣΕΩΝ									
2. Διαφορές από αναπροσαρμογή αξίας λοιπών περιουσιακών στοιχείων			35,10	35,10	38.285,10	38.285,10			
ΣΥΝΟΛΟ ΔΙΑΦΟΡΩΝ ΑΝΑΠΡΟΣΑΡΜΟΓΗΣ ΕΠΙΧΟΡΗΓΗΣΕΩΝ ΕΠ	70.805,23	70.805,23	35,10	35,10	38.285,10	38.285,10	38.285,10	38.285,10	38.285,10
IV. ΑΠΟΘΕΜΑΤΙΚΑ ΚΕΦΑΛΑΙΑ									
1. Τακτικό αποθεματικό			78.138,33	75.312,20	72.532,69	68.666,27			
5. Αφορολόγητα αποθεματικά ειδικών διατάξεων νόμων			304.921,38	286.659,46	268.616,10	221.616,10			
ΣΥΝΟΛΟ ΑΠΟΘΕΜΑΤΙΚΩΝ ΚΕΦΑΛΑΙΩΝ	697.916,22	653.032,25	383.059,71	361.971,66	341.148,79	290.282,37	137.649,29	133.449,29	125.249,28
V. ΑΠΟΤΕΛΕΣΜΑΤΑ ΕΙΣ ΝΕΟ									
Υπόλοιπο κερδών χρήσεως εις νέο	1.276,37	1.276,37	1.276,37	1.276,37	1.276,37		523.853,65	445.814,54	449.689,63
ΣΥΝΟΛΟ ΑΠΟΤΕΛΕΣΜΑΤΩΝ ΕΙΣ ΝΕΟΝ	1.276,37	1.276,37	1.276,37	1.276,37	1.276,37		523.853,65	445.814,54	449.689,63
VI. ΠΟΣΑ ΠΡΟΟΡΙΖΟΜΕΝΑ ΓΙΑ ΑΥΞΗΣΗ ΚΕΦΑΛΑΙΟΥ									
ΣΥΝΟΛΟ ΙΔΙΩΝ ΚΕΦΑΛΑΙΩΝ	2.664.497,82	2.619.613,85	2.278.871,18	2.257.783,13	2.236.960,26	2.184.817,47	1.358.138,04	1.530.666,69	1.373.899,00
Γ. ΥΠΟΧΡΕΩΣΕΙΣ									
I. ΜΑΚΡΟΠΡΟΘΕΣΜΕΣ ΥΠΟΧΡΕΩΣΕΙΣ									
2. Δάνεια τραπεζών							3.162,78		
ΣΥΝΟΛΟ ΜΑΚΡΟΠΡΟΘΕΣΜΩΝ ΥΠΟΧΡΕΩΣΕΩΝ	181.808,72						3.162,78	9.449,62	15.953,16
II. ΒΡΑΧΥΠΡΟΘΕΣΜΕΣ ΥΠΟΧΡΕΩΣΕΙΣ									
1. Προμηθευτές			324.116,58	251.749,69	242.886,26	333.484,78			
3. Τράπεζες λογαριασμός βραχυπρόθεσμων υποχρεώσεων			359.663,93	356.667,66	355.671,86	339.669,53			
4. Προκαταβολές πελατών			4.181,61	5.563,21	11.409,98				
5. Υποχρεώσεις από φόρους - τέλη			12.994,40	14.284,58	27.987,37	17.398,27			
6. Ασφαλιστικοί οργανισμοί			17.712,25	15.809,71	14.593,64	12.530,47			
10. Μερίσματα πληρωτέα			79.693,98	80.000,00					
11. Πιστωτές διάφοροι			10.685,87	1.910,74	40.150,20	48.816,51			
ΣΥΝΟΛΟ ΒΡΑΧΥΠΡΟΘΕΣΜΩΝ ΥΠΟΧΡΕΩΣΕΩΝ	1.115.738,09	766.277,12	809.048,62	725.985,59	692.699,31	751.899,56	898.298,05	435.803,88	514.213,95
ΣΥΝΟΛΟ ΥΠΟΧΡΕΩΣΕΩΝ	1.297.546,81	766.277,12	809.048,62	725.985,59	692.699,31	755.062,34	907.747,67	451.757,04	536.554,60
ΓΕΝΙΚΟ ΣΥΝΟΛΟ ΠΑΘΗΤΙΚΟΥ	3.962.044,63	3.385.890,97	3.087.919,80	2.983.768,72	2.929.659,57	2.939.879,81	2.265.885,71	1.982.423,73	1.910.453,60
ΛΟΓΑΡΙΑΣΜΟΙ ΤΑΞΕΩΣ ΠΙΣΤΩΤΙΚΟΙ									
4. Λοιποί πιστωτικοί λογαριασμοί τάξεως			11.870,00	11.870,00	8.604,00	8.604,00	8.604,00		
ΣΥΝΟΛΟ ΠΙΣΤΩΤΙΚΩΝ ΛΟΓΑΡΙΑΣΜΩΝ ΤΑΞΕΩΣ	35.554,00	34.354,00	11.870,00	11.870,00	8.604,00	8.604,00	8.604,00		
ΑΠΟΤΕΛΕΣΜΑΤΑ ΧΡΗΣΗΣ									
I. ΑΠΟΤΕΛΕΣΜΑΤΑ ΕΚΜΕΤΑΛΛΕΥΣΕΩΣ									
Κύκλος εργασιών (πωλήσεις)	4.122.551,71	4.186.970,52	3.967.163,07	3.826.380,34	3.744.070,00	3.474.751,19	3.339.697,43	3.221.417,83	2.986.231,72
Μείον: Κόστος πωλήσεων	3.626.554,17	3.577.888,76	3.597.397,58	3.466.638,79	3.402.852,66	3.033.299,40	3.063.235,65	2.901.656,36	2.763.909,68
ΜΙΚΤΑ ΑΠΟΤΕΛΕΣΜΑΤΑ ΕΚΜΕΤΑΛΛΕΥΣΕΩΣ	495.997,54	609.081,76	369.765,49	359.741,55	341.217,34	441.451,79	276.461,78	319.761,47	222.322,04
Πλέον: Άλλα έσοδα εκμεταλλεύσεως	10.041,21			959,10			3,33	293,47	

ΣΥΝΟΛΟ ΜΙΚΤΩΝ ΑΠΟΤΕΛΕΣΜΑΤΩΝ	506.038,75	609.081,76	369.765,49	360.700,65	341.217,34	441.451,79	276.465,11	320.054,94	222.322,04
ΜΕΙΟΝ									
1. Έξοδα διοικητικής λειτουργίας	267.684,47	208.462,92	212.293,45	209.417,17	148.919,77	175.791,65	162.459,64	158.217,74	44.163,10
3. Έξοδα λειτουργίας διαθέσεως	34.645,68	48.186,92	48.935,96	52.161,37	22.997,31	33.819,83	20.352,58	1.848,52	
ΣΥΝΟΛΟ ΔΙΟΙΚΗΤΙΚΩΝ ΚΑΙ ΛΟΙΠΩΝ ΛΕΙΤΟΥΡΓΙΚΩΝ ΕΞΟΔΩΝ	302.330,15	256.649,84	261.229,41	261.578,54	171.917,08	209.611,48	182.812,22	160.066,26	44.163,10
ΜΕΡΙΚΑ ΑΠΟΤΕΛΕΣΜΑΤΑ ΕΚΜΕΤΑΛΛΕΥΣΕΩΣ	203.708,60	352.431,92	108.536,08	99.122,11	169.300,26	231.840,31	93.652,89	159.988,68	178.158,94
ΠΛΕΟΝ									
4. Πιστωτικοί τόκοι και συναφή έσοδα	4.190,81	642,47	2.240,03	1.263,91	471,76	155,15		36,72	320,98
ΣΥΝΟΛΟ ΠΙΣΤΩΤΙΚΩΝ ΤΟΚΩΝ ΚΑΙ ΣΥΝΑΦΩΝ ΕΞΟΔΩΝ	4.190,81	642,47	2.240,03	1.263,91	471,76	155,15		36,72	320,98
ΜΕΙΟΝ									
3. Χρεωστικοί τόκοι και συναφή έξοδα	33.085,82	27.198,43	25.720,31	21.588,58	21.402,96	21.918,70	13.268,11	3.308,26	6.404,43
ΣΥΝΟΛΟ ΧΡΕΩΣΤΙΚΩΝ ΤΟΚΩΝ ΚΑΙ ΣΥΝΑΦΩΝ ΕΞΟΔΩΝ	33.085,82	27.198,43	25.720,31	21.588,58	21.402,96	21.918,70	13.268,11	3.308,26	6.404,43
ΟΛΙΚΑ ΑΠΟΤΕΛΕΣΜΑΤΑ ΕΚΜΕΤΑΛΛΕΥΣΕΩΣ	174.813,59	325.875,96	85.055,80	78.797,44	148.369,06	210.076,76	80.384,78	156.717,14	172.075,49
II. ΕΚΤΑΤΑ ΑΠΟΤΕΛΕΣΜΑΤΑ									
ΠΛΕΟΝ									
1. Έκτακτα και ανόργανα έσοδα	1.117,99	7.648,65			1.745,40		12.798,81	13.935,88	307,38
2. Έκτακτα κέρδη				32,91				56,43	30,27
ΣΥΝΟΛΟ ΕΚΤΑΚΤΩΝ ΚΑΙ ΑΝΟΡΓΑΝΩΝ ΕΣΟΔΩΝ ΚΑΙ ΚΕΡΔΩΝ	1.117,99	7.648,65		32,91	1.745,40		12.798,81	13.992,31	337,65
ΜΕΙΟΝ									
1. Έκτακτα και ανόργανα έξοδα	2.430,78		9.692,37	534,16	705,11	6.658,23	506,67	1.364,88	158,54
2. Έκτακτες ζημιές							2.155,90	606,17	4.022,79
3. Έξοδα προηγούμενων χρήσεων					526,66				
4. Προβλέψεις για έκτακτους κινδύνους					18.610,00				
ΣΥΝΟΛΟ ΕΚΤΑΚΤΩΝ ΚΑΙ ΑΝΟΡΓΑΝΩΝ ΕΞΟΔΩΝ ΚΑΙ ΖΗΜΙΩΝ	2.430,78		9.692,37	534,16	19.841,77	6.658,23	2.662,57	1.971,05	4.181,33
ΣΥΝΟΛΟ ΕΚΤΑΚΤΩΝ ΑΠΟΤΕΛΕΣΜΑΤΩΝ	-1.312,79	7.648,65	-9.692,37	-501,25	-18.096,37	-6.658,23	10.136,24	12.021,26	-3.843,68
ΟΡΓΑΝΙΚΑ ΚΑΙ ΕΚΤΑΤΑ ΑΠΟΤΕΛΕΣΜΑΤΑ (ΚΕΡΔΗ Η ΖΗΜΙΕΣ)	173.500,80	333.524,61	75.363,43	78.296,19	130.272,69	203.418,53	90.521,02	168.738,40	168.231,81
ΜΕΙΟΝ									
Σύνολο αποσβέσεων παγίων στοιχείων	157.305,93	149.725,27	130.476,51	122.834,04	97.831,10	95.362,63	55.212,78	49.815,41	50.099,47
Μείον: Αποσβέσεις ενσωματωμένες στο λειτουργικό κόστος	157.305,93	149.725,27	130.476,51	122.834,04	97.831,10	95.362,63	46.930,86	40.715,00	42.584,55
ΑΦΑΙΡΟΥΜΕΝΕΣ ΑΠΟΣΒΕΣΕΙΣ	0,00	0,00	0,00	0,00	0,00	0,00	8.281,92	9.100,41	7.514,92
ΚΑΘΑΡΑ ΑΠΟΤΕΛΕΣΜΑΤΑ (ΚΕΡΔΗ Η ΖΗΜΙΕΣ) ΧΡΗΣΕΩΣ ΠΡΟ ΦΟΡ	173.500,80	333.524,61	75.363,43	78.296,19	130.272,69	203.418,53	82.239,10	159.637,99	160.716,89
ΔΙΑΘΕΣΗ ΚΕΡΔΩΝ									
Καθαρά αποτελέσματα (κέρδη ή ζημιές) χρήσεως	173.500,80	333.524,61	75.363,43	78.296,19	130.272,69	203.418,53	82.239,10	159.637,99	160.716,89
Υπόλοιπο αποτελεσμάτων προηγούμενων χρήσεων	1.276,37	1.276,37	1.276,37	1.276,37			445.814,55	449.689,64	381.583,88

Μείον: Διαφορές φορολογικού ελέγχου προηγούμενων χρήσεων	62.946,44				11.257,00					84.393,95
ΜΕΙΟΝ										
Φόρος εισοδήματος	32.960,07	18.957,38	14.275,38	17.473,32	26.872,90	20.785,45				
Λοιποί μη ενσωματωμένοι στο λειτουργικό κόστος φόροι	2.710,32	4.594,69								
ΣΥΝΟΛΟ ΦΟΡΩΝ ΔΙΑΘΕΣΗΣ ΚΕΡΔΩΝ	35.670,39	23.552,07	14.275,38	17.473,32	26.872,90	20.785,45				
ΚΕΡΔΗ ΠΡΟΣ ΔΙΑΘΕΣΗ Η ΖΗΜΙΕΣ ΕΙΣ ΝΕΟ	76.160,34	311.248,91	62.364,42	62.099,24	92.142,79	182.633,08	528.053,65	609.327,63		457.906,82
ΔΙΑΝΟΜΗ ΚΕΡΔΩΝ										
1. Τακτικό αποθεματικό	3.223,44	12.277,44	2.826,13	2.779,51	3.866,42	6.611,09	4.200,00	8.200,00		8.217,18
2. Πρώτο μέρος	30.000,00	40.000,00	40.000,00	40.000,00	40.000,00	30.000,00		155.313,08		
Αφορολόγητα αποθεματικά Ν. 2601/98			18.261,92	18.043,36	47.000,00	146.021,99				
6. Αφορολόγητα αποθεματικά	41.660,53	257.695,10								
8. Υπόλοιπο κερδών εις νέο	1.276,37	1.276,37	1.276,37	1.276,37	1.276,37		523.853,65	445.814,55		449.689,64
ΣΥΝΟΛΟ ΔΙΑΝΟΜΗΣ ΚΕΡΔΩΝ	76.160,34	311.248,91	62.364,42	62.099,24	92.142,79	182.633,08	528.053,65	609.327,63		457.906,82

ΒΑΣΙΚΑ ΜΕΓΕΘΗ

Βραχυπρόθεσμες λειτουργικές υποχρεώσεις	1.115.738,09	766.277,12	369.690,71	289.317,93	337.027,45	412.230,03	898.298,05	435.803,88		514.213,95
Λειτουργικά στοιχεία ενεργητικού	2.003.376,83	2.075.526,29	1.788.315,72	1.492.211,69	1.270.964,04	1.249.958,56	539.942,93	412.713,43		377.403,50
Επενδυμένα κεφάλαια	2.664.497,82	2.619.613,85	2.638.535,11	2.614.450,79	2.592.632,12	2.527.649,78	1.358.138,04	1.530.666,69		1.373.899,00
Καθαρό κεφάλαιο κίνησης	1.852.430,26	1.565.246,53	1.368.951,41	1.518.262,10	1.605.442,05	1.497.348,63	826.798,57	1.133.906,34		1.018.836,10
Λειτουργικό κεφάλαιο κίνησης	1.288.168,30	1.517.180,52	1.696.775,77	1.772.987,79	1.786.831,28	1.673.694,66	560.419,48	1.018.372,16		984.103,26
Κέρδη προ τόκων, αποσβέσεων και φόρων	361.014,53	502.157,19	239.012,59	221.956,15	267.131,36	327.202,94	140.583,75	200.703,68		220.743,49
Κέρδη χρήσης μετά φόρων	140.540,73	314.567,23	61.088,05	60.822,87	103.399,79	182.633,08	82.239,10	159.637,99		160.716,89
Τραπεζικές υποχρεώσεις										
Μακροπρόθεσμες τραπεζικές υποχρεώσεις							3.162,78			
Βραχυπρόθεσμες τραπεζικές υποχρεώσεις			359.663,93	356.667,66	355.671,86	339.669,53				
Σύνολο τραπεζικών υποχρεώσεων			359.663,93	356.667,66	355.671,86	342.832,31				

ΤΑ ΜΕΛΗ	ΤΑ ΜΕΛΗ	ΤΑ ΜΕΛΗ	ΤΑ ΜΕΛΗ	ΤΑ ΜΕΛΗ	ΤΑ ΜΕΛΗ
Χατζάκη Ευαγγελία	Χατζάκη Ευαγγελία	7/3/2008	Χατζάκη Ευαγγελία	20/2/2006	7/3/2005
Διαχειριστής	Διαχειριστής	Χατζάκη Ευαγγελία	Διαχειριστής	Χατζάκη Ευαγγελία	Χατζάκης Γ.
Χατζάκη Αικατερίνη	Χατζάκη Αικατερίνη	Διαχειριστής	Χατζάκη Αικατερίνη	Χατζάκη Αικατερίνη	Διαχειριστής
Διαχειριστής	Διαχειριστής	Χατζάκη Αικατερίνη	Διαχειριστής	Χατζάκη Αικατερίνη	Σημαντήρης Α.
Χατζάκης Νικόλαος	Σημαντήρης Γ. Α.	Διαχειριστής	Σημαντήρης Γ. Α.	Χατζάκης Νικόλαος	Λογιστής
Διαχειριστής	Λογιστής	Σημαντήρης Γ. Α.	Λογιστής	Χατζάκης Νικόλαος	
Σημαντήρης Γ. Α.		Λογιστής		Διαχειριστής	
Λογιστής				Σημαντήρης Γ. Α.	
				Λογιστής	
				ΟΙ ΟΡΚΩΤΟΙ	ΟΙ ΟΡΚΩΤΟΙ
				31/3/2006	31/3/2005
				Κ. Σιγάλας- Ελεγκτική - Συμ. Κ. Σιγάλας- Ελεγκτική - Συμβουλευτική ΑΕ	
				Σιγάλας Ν. Κωνσταντίνος	Σιγάλας Ν. Κωνσταντίνος

ΤΑΥΤΟΤΗΤΑ ΕΤΑΙΡΙΑΣ

ΚΡΕΤΑ ΟΛΥΜΠΙΑΣ Α.Β.Ε ΓΕΩΡΓΙΚΗWWW.CRETAOLYMPIAS.GRINFO@CRETAOLYMPIAS.GR

Α.Φ.Μ.	ΑΡ.Μ.Α.Ε.	ΕΤΟΣ ΙΔΡ.	ΑΡ. ΥΠΑΛ.	ΕΤΟΣ ΦΟΡ. ΕΛΕΓΧΟΥ
094096656	8890/01ΑΤ/Β/86/392(05)	1982	35	-

ΣΤΟΙΧΕΙΑ ΕΠΙΚΟΙΝΩΝΙΑΣ

ΈΔΡΑ	ΤΗΛΕΦΩΝΟ	FAX
Κουνάβιοι, Τ.Κ. 70100, Ηράκλειο, Ηράκλειο	2810741383	2810741323

ΔΡΑΣΤΗΡΙΟΤΗΤΕΣ

ΣΤΑΚΟΔ	ΔΡΑΣΤΗΡΙΟΤΗΤΑ
159.3	Παραγωγή κρασιού

ΚΛΑΔΟΣ
Οινοποιία

ΜΕΛΗ Δ.Σ - ΣΤΕΛΕΧΗ

ΟΝΟΜΑΤΕΠΩΝΥΜΟ	ΘΕΣΗ / ΤΙΤΛΟΣ
Ξηγαράκου Ελένη	Πρόεδρος ΔΣ
Διαμαντής Ιων	Διευθύνων Σύμβουλος, Γενικός Διευθυντής
Μαυροματίδης Νικόλαος	Εμπορικός Διευθυντής
Λοΐζου Σοφία	Διευθυντής Λογιστηρίου

Με το παρόν σας παρέχεται το δικαίωμα χρήσης της παρούσας εκθέσεως και σε καμία περίπτωση δεν αποκτάτε κανένα άλλο δικαίωμα (ενδεικτικά αναφέρονται εμπραγμάτα ή ενοχικά δικαιώματα ή δικαιώματα πνευματικής ή βιομηχανικής ιδιοκτησίας) επί της εκθέσεως ταύτης. Η έκθεση δεν μπορεί να μεταβιβασθεί με κανένα τρόπο σε τρίτους. Οι πληροφορίες, που περιλαμβάνονται στην παρούσα έκθεση, δίδονται «ως έχουν» χωρίς κανενός είδους εγγύηση, ρητή ή σιωπηρή, σχετικά με την ορθότητα, πληρότητα, ακεραιότητα ή καταλληλότητα κάθε πληροφορίας που βρίσκεται στην έκθεση. Σε καμία περίπτωση η Hellastat A.E. δεν ευθύνεται έναντι σας ή οποιουδήποτε τρίτου για καμία τυχούσα θετική ή αποθετική, περιουσιακή ή μη, άμεση ή έμμεση ζημία προκληθείσα είτε από τη χρήση, είτε από τη για οποιοδήποτε λόγο αδυναμία χρήσης της εκθέσεως ακόμα και αν η Hellastat A.E. είναι προηγουμένως εις γνώση με οποιοδήποτε τρόπο της πιθανότητας προκλήσεως τέτοιας ζημίας, είτε εξαπτίας εγέρσεως όποιας απαίτησης από τρίτο.

ΟΙΚΟΝΟΜΙΚΕΣ ΚΑΤΑΣΤΑΣΕΙΣ	2009	2008	2007	2006	2005	2004	2003	2002	2001
ΕΝΕΡΓΗΤΙΚΟ									
Β. ΕΞΟΔΑ ΕΓΚΑΤΑΣΤΑΣΕΩΣ									
1. Έξοδα ιδρύσεως και πρώτης εγκαταστάσεως	164.811,79	164.811,79	106.749,48	104.721,46	56.923,76	37.503,76			
Αποσβέσεις	70.236,95	45.602,75	27.544,20	13.795,37	1.762,50	881,25			
Καθαρή Αξία	94.574,84	119.209,04	79.205,28	90.926,09	55.161,26	36.622,51			
4. Λοιπά έξοδα εγκαταστάσεως	143.071,40	140.761,40	138.857,00	130.475,00	91.725,00	55.021,87			
Αποσβέσεις	129.253,34	97.327,68	65.914,40	34.846,00	8.050,50	217,50			
Καθαρή Αξία	13.818,06	43.433,72	72.942,60	95.629,00	83.674,50	54.804,37			
ΣΥΝΟΛΟ ΕΞΟΔΩΝ ΕΓΚΑΤΑΣΤΑΣΕΩΣ	307.883,19	305.573,19	245.606,48	235.196,46	148.648,76	92.525,63			
ΑΠΟΣΒΕΣΕΙΣ	199.490,29	142.930,43	93.458,60	48.641,37	9.813,00	1.098,75			
ΚΑΘΑΡΗ ΑΞΙΑ	108.392,90	162.642,76	152.147,88	186.555,09	138.835,76	91.426,88			
Γ. ΠΑΓΙΟ ΕΝΕΡΓΗΤΙΚΟ									
I. ΑΣΩΜΑΤΕΣ ΑΚΙΝΗΤΟΠΟΙΗΣΕΙΣ									
2. Παραχωρήσεις και δικαιώματα βιομηχανικής ιδιοκτησίας							72.168,13	51.535,63	41.719,06
Καθαρή Αξία							72.168,13	51.535,63	41.719,06
ΣΥΝΟΛΟ ΑΣΩΜΑΤΩΝ ΑΚΙΝΗΤΟΠΟΙΗΣΕΩΝ							72.168,13	51.535,63	41.719,06
ΚΑΘΑΡΗ ΑΞΙΑ							72.168,13	51.535,63	41.719,06
II. ΕΝΣΩΜΑΤΕΣ ΑΚΙΝΗΤΟΠΟΙΗΣΕΙΣ									
1. Γήπεδα - οικόπεδα	801.832,20	801.832,20	801.832,20	801.832,20	801.832,20	801.832,20	801.832,20	801.832,20	801.832,20
3. Κτίρια και τεχνικά έργα	2.213.299,63	2.213.299,63	2.180.599,63	2.151.300,39	2.096.351,26	2.043.000,29	2.033.031,16	2.011.720,07	1.947.754,91
Αποσβέσεις	1.402.767,72	1.352.378,74	1.303.432,68	1.254.659,54	1.208.456,57	1.167.117,77	1.125.406,61	1.084.723,72	1.063.839,69
Καθαρή Αξία	810.531,91	860.920,89	877.166,95	896.640,85	887.894,69	875.882,52	907.624,55	926.996,35	883.915,22
4. Μηχανήματα - τεχνικές εγκαταστάσεις και λοιπός μηχανολογικός εξοπλισμός	2.379.603,55	2.379.603,55	2.073.770,70	2.017.387,62	1.515.614,08	1.210.700,69	1.204.534,59	1.139.731,14	1.112.693,30
Αποσβέσεις	979.359,52	797.196,11	637.704,37	482.262,38	365.986,99	277.502,81	194.805,01	115.574,64	74.624,17
Καθαρή Αξία	1.400.244,03	1.582.407,44	1.436.066,33	1.535.125,24	1.149.627,09	933.197,88	1.009.729,58	1.024.156,50	1.038.069,13
5. Μεταφορικά μέσα	108.728,89	108.728,89	108.728,89	108.728,89	95.235,13	93.368,44	94.835,79	65.299,19	64.996,91
Αποσβέσεις	83.099,51	77.017,87	69.935,89	61.321,88	57.487,97	48.481,75	40.977,10	32.410,84	26.880,50
Καθαρή Αξία	25.629,38	31.711,02	38.793,00	47.407,01	37.747,16	44.886,69	53.858,69	32.888,35	38.116,41
6. Έπιπλα και λοιπός εξοπλισμός	516.614,09	526.805,97	409.595,77	395.102,58	416.359,53	353.163,25	311.531,79	264.053,64	246.218,07
Αποσβέσεις	359.919,35	308.848,09	259.886,11	219.482,63	243.187,35	213.035,80	182.613,80	154.601,01	131.482,85
Καθαρή Αξία	156.694,74	217.957,88	149.709,66	175.619,95	173.172,18	140.127,45	128.917,99	109.452,63	114.735,22
ΣΥΝΟΛΟ ΕΝΣΩΜΑΤΩΝ ΑΚΙΝΗΤΟΠΟΙΗΣΕΩΝ	6.020.078,36	6.030.270,24	5.574.527,19	5.474.351,68	4.925.392,20	4.502.064,87	4.445.765,53	4.282.636,24	4.173.495,39
ΑΠΟΣΒΕΣΕΙΣ	2.825.146,10	2.535.440,81	2.270.959,05	2.017.726,43	1.875.118,88	1.706.138,13	1.543.802,52	1.387.310,21	1.296.827,21
ΚΑΘΑΡΗ ΑΞΙΑ	3.194.932,26	3.494.829,43	3.303.568,14	3.456.625,25	3.050.273,32	2.795.926,74	2.901.963,01	2.895.326,03	2.876.668,18
ΣΥΝΟΛΟ ΑΚΙΝΗΤΟΠΟΙΗΣΕΩΝ	6.020.078,36	6.030.270,24	5.574.527,19	5.474.351,68	4.925.392,20	4.502.064,87	4.517.933,66	4.334.171,87	4.215.214,45
ΑΠΟΣΒΕΣΕΙΣ	2.825.146,10	2.535.440,81	2.270.959,05	2.017.726,43	1.875.118,88	1.706.138,13	1.543.802,52	1.387.310,21	1.296.827,21
ΚΑΘΑΡΗ ΑΞΙΑ	3.194.932,26	3.494.829,43	3.303.568,14	3.456.625,25	3.050.273,32	2.795.926,74	2.974.131,14	2.946.861,66	2.918.387,24
III. ΣΥΜΜΕΤΟΧΕΣ ΚΑΙ ΆΛΛΕΣ ΜΑΚΡΟΠΡΟΘΕΣΜΕΣ ΑΠΑΙΤΗΣΕΙΣ									
1. Συμμετοχές σε συνδεδεμένες επιχειρήσεις						9.379,00			
2. Συμμετοχές σε λοιπές επιχειρήσεις	9.379,00	9.379,00	9.379,00	9.379,00	9.379,00				

7. Λοιπές μακροπρόθεσμες απαιτήσεις	33.865,19	34.585,14	35.847,55	39.347,98	40.854,64	23.267,40	32.646,40	23.267,40	23.267,40
ΣΥΝΟΛΟ ΣΥΜΜΙΧΩΝ ΚΑΙ ΑΛΛΩΝ ΜΑΚΡΟΠ. ΑΠΑΙΤΗΣΕΩΝ	43.244,19	43.964,14	45.226,55	48.726,98	50.233,64	32.646,40	32.646,40	23.267,40	23.267,40
ΣΥΝΟΛΟ ΠΑΓΙΟΥ ΕΝΕΡΓΗΤΙΚΟΥ	6.063.322,55	6.074.234,38	5.619.753,74	5.523.078,66	4.975.625,84	4.534.711,27	4.550.580,06	4.357.439,27	4.238.481,85
ΑΠΟΣΒΕΣΕΙΣ	2.825.146,10	2.535.440,81	2.270.959,05	2.017.726,43	1.875.118,88	1.706.138,13	1.543.802,52	1.387.310,21	1.296.827,21
ΚΑΘΑΡΗ ΑΞΙΑ	3.238.176,45	3.538.793,57	3.348.794,69	3.505.352,23	3.100.506,96	2.828.573,14	3.006.777,54	2.970.129,06	2.941.654,64
Δ. ΚΥΚΛΟΦΟΡΟΥΝ ΕΝΕΡΓΗΤΙΚΟ									
I. ΑΠΟΘΕΜΑΤΑ									
1. Εμπορεύματα	87.387,55	109.011,96	87.453,22	53.674,96	839,23	22,18			
2. Προϊόντα έτοιμα, ημιτελή, υποπροϊόντα και υπολείματα	916.383,74	1.067.151,07	931.089,35	814.677,59	742.304,97	779.208,66	826.655,64	943.923,12	916.533,40
4. Πρώτες και βοηθητικές ύλες	365.564,20		377.158,81	298.173,64		252.898,85	13.796,57	14.593,29	6.179,35
Αναλώσιμα υλικά-ανταλλακτικά πάγιων στοιχείων		421.413,71					295,76	304,00	
Είδη συσκευασίας							356.405,38	315.233,21	150.466,60
5. Προκαταβολές για αγορά αποθεμάτων		1.322,09	7,98	3.115,92	226.596,63				
ΣΥΝΟΛΟ ΑΠΟΘΕΜΑΤΩΝ	1.369.335,49	1.598.898,83	1.395.709,36	1.169.642,11	969.740,83	1.032.129,69	1.197.153,35	1.274.053,62	1.073.179,35
II. ΑΠΑΙΤΗΣΕΙΣ									
1. Πελάτες	1.120.003,22	1.413.217,88	1.251.262,15	1.082.253,19	1.071.060,94	641.916,23	765.979,82	588.117,49	591.929,02
2. Γραμμάτια εισπρακτέα							48.113,55		
3. Επιταγές εισπρακτέες (μεταχρονολογημένες)					317.223,80	315.320,69		75.163,37	64.069,56
Χαρτοφυλακίου	40.012,44	31.243,20	79.918,53	42.333,55					
Στις τράπεζες σε εγγύηση	253.283,21	378.703,82	585.471,92	565.795,01				5.603,00	
3. Επιταγές σε καθυστέρηση (σφραγισμένες)	35.004,20	31.372,08	21.616,31	19.971,25				16.405,93	
4. Κεφάλαιο εισπρακτέο στην επομένη χρήση					1.695.000,00				
5. Βραχυπρόθεσμες απαιτήσεις κατά συνδεδεμένων επιχειρήσεων						6.607,00			
11. Χρεώστες διάφοροι	40.408,38	79.353,12	79.794,02	152.954,97	271.246,22	31.132,75	7.430,35	11.477,30	11.002,24
12. Λογαριασμοί διαχειρίσεως προκαταβολών και πιστώσεων	41.726,42	41.502,93	42.375,77	40.387,00	36.346,43				
ΣΥΝΟΛΟ ΑΠΑΙΤΗΣΕΩΝ	1.530.437,87	1.975.393,03	2.060.438,70	1.903.694,97	3.390.877,39	994.976,67	821.523,72	696.767,09	667.000,82
IV. ΔΙΑΘΕΣΙΜΑ									
1. Ταμείο	8.299,34	12.499,24	5.243,53	4.535,96	3.594,56	2.341,50	7.360,82	6.212,04	5.827,48
3. Καταθέσεις όψεως και προθεσμίας	28.736,69	69.047,69	79.102,06	36.089,54	149.967,31	60.119,63	567.633,45	109.043,13	59.228,53
ΣΥΝΟΛΟ ΔΙΑΘΕΣΙΜΩΝ	37.036,03	81.546,93	84.345,59	40.625,50	153.561,87	62.461,13	574.994,27	115.255,17	65.056,01
ΣΥΝΟΛΟ ΔΙΑΘΕΣΙΜΩΝ ΚΑΙ ΧΡΕΟΓΡΑΦΩΝ	37.036,03	81.546,93	84.345,59	40.625,50	153.561,87	62.461,13	574.994,27	115.255,17	65.056,01
ΣΥΝΟΛΟ ΚΥΚΛΟΦΟΡΟΥΝΤΟΣ ΕΝΕΡΓΗΤΙΚΟΥ	2.936.809,39	3.655.838,79	3.540.493,65	3.113.962,58	4.514.180,09	2.089.567,49	2.593.671,34	2.086.075,88	1.805.236,18
E. ΜΕΤΑΒΑΤΙΚΟΙ ΛΟΓΑΡΙΑΣΜΟΙ ΕΝΕΡΓΗΤΙΚΟΥ									
1. Έξοδα επομένων χρήσεων	28.650,34	30.389,20	31.681,71		678,00	3.634,00			
ΣΥΝΟΛΟ ΜΕΤΑΒΑΤΙΚΩΝ ΛΟΓΑΡΙΑΣΜΩΝ ΕΝΕΡΓΗΤΙΚΟΥ	28.650,34	30.389,20	31.681,71		678,00	3.634,00			
ΓΕΝΙΚΟ ΣΥΝΟΛΟ ΕΝΕΡΓΗΤΙΚΟΥ	6.312.029,08	7.387.664,32	7.073.117,93	6.805.869,90	7.754.200,81	5.013.201,51	5.600.448,88	5.056.204,94	4.746.890,82

ΣΥΝΟΛΟ ΜΕΤΑΒΑΤΙΚΩΝ ΛΟΓΑΡΙΑΣΜΩΝ ΕΝΕΡΓΗΤΙΚΟΥ	28.650,34	30.389,20	31.681,71		678,00	3.634,00				
ΓΕΝΙΚΟ ΣΥΝΟΛΟ ΕΝΕΡΓΗΤΙΚΟΥ	6.312.029,08	7.387.664,32	7.073.117,93	6.805.869,90	7.754.200,81	5.013.201,51	5.600.448,88	5.056.204,94	4.746.890,82	
ΛΟΓΑΡΙΑΣΜΟΙ ΤΑΞΕΩΣ ΧΡΕΩΣΤΙΚΟΙ										
2. Χρεωστικοί λογαριασμοί εγγυήσεων και εμπράγματων ασφαλειών	3.177.620,54	3.284.571,48	3.294.571,48	2.823.501,50	292.885,26					
4. Λοιποί χρεωστικοί λογαριασμοί τάξεως					508.603,88					
ΣΥΝΟΛΟ ΧΡΕΩΣΤΙΚΩΝ ΛΟΓΑΡΙΑΣΜΩΝ ΤΑΞΕΩΣ	3.177.620,54	3.284.571,48	3.294.571,48	2.823.501,50	801.489,14					
ΠΑΘΗΤΙΚΟ										
A. ΙΔΙΑ ΚΕΦΑΛΑΙΑ										
I. ΚΕΦΑΛΑΙΟ (ΜΕΤΟΧΙΚΟ ΚΛΠ.)										
1. Καταβλημένο	3.291.600,00	4.622.400,00	4.482.000,00	3.720.000,00	870.000,00	2.879.271,00	5.270.271,00	5.270.271,00	4.389.860,60	
2. Οφειλόμενο					2.850.000,00					
ΣΥΝΟΛΟ ΜΕΤΟΧΙΚΟΥ ΚΕΦΑΛΑΙΟΥ	3.291.600,00	4.622.400,00	4.482.000,00	3.720.000,00	3.720.000,00	2.879.271,00	5.270.271,00	5.270.271,00	4.389.860,60	
II. ΔΙΑΦΟΡΕΣ ΑΠΟ ΕΚΔΟΣΗ ΜΕΤΟΧΩΝ ΥΠΕΡ ΤΟ ΑΡΤΙΟ										
1. Καταβλημένο	4.857.426,00	3.600.576,00	3.040.380,00							
ΣΥΝΟΛΟ ΔΙΑΦΟΡΑΣ ΑΠΟ ΕΚΔΟΣΗ ΜΕΤΟΧΩΝ ΥΠΕΡ ΤΟ ΑΡΤΙΟ	4.857.426,00	3.600.576,00	3.040.380,00							
III. ΔΙΑΦΟΡΕΣ ΑΝΑΠΡΟΣΑΡΜΟΓΗΣ ΕΠΙΧΟΡΗΓΗΣΕΙΣ ΕΠΕΝΔΥΣΕΩΝ										
3. Επιχορηγήσεις επενδύσεων παγίου ενεργητικού	568.131,69	400.788,71	446.299,12	225.084,65						
ΣΥΝΟΛΟ ΔΙΑΦΟΡΩΝ ΑΝΑΠΡΟΣΑΡΜΟΓΗΣ ΕΠΙΧΟΡΗΓΗΣΕΩΝ ΕΠ	568.131,69	400.788,71	446.299,12	225.084,65						
IV. ΑΠΟΘΕΜΑΤΙΚΑ ΚΕΦΑΛΑΙΑ										
5. Αφορολόγητα αποθεματικά ειδικών διατάξεων νόμων	15.132,00	15.132,00	15.132,00	15.132,00	15.132,00	15.132,00	15.132,00	15.132,00	15.132,00	
ΣΥΝΟΛΟ ΑΠΟΘΕΜΑΤΙΚΩΝ ΚΕΦΑΛΑΙΩΝ	15.132,00	15.132,00	15.132,00	15.132,00	15.132,00	15.132,00	15.132,00	15.132,00	15.132,00	
V. ΑΠΟΤΕΛΕΣΜΑΤΑ ΕΙΣ ΝΕΟ										
Υπόλοιπο ζημιών χρήσεως εις νέο	1.047.670,14	964.664,79	954.854,02	1.345.959,85	1.294.928,63	1.340.400,22	2.453.907,58	1.348.434,24	814.770,02	
Υπόλοιπο ζημιών προηγούμενων χρήσεων	4.810.236,39	5.386.371,60	4.431.517,58	3.085.557,73	1.790.629,10	2.459.499,88	3.236.592,30	3.236.592,30	3.236.592,30	
ΣΥΝΟΛΟ ΑΠΟΤΕΛΕΣΜΑΤΩΝ ΕΙΣ ΝΕΟΝ	-5.857.906,53	-6.351.036,39	-5.386.371,60	-4.431.517,58	-3.085.557,73	-3.799.900,10	-5.690.499,88	-4.585.026,54	-4.051.362,32	
VI. ΠΟΣΑ ΠΡΟΟΡΙΖΟΜΕΝΑ ΓΙΑ ΑΥΞΗΣΗ ΚΕΦΑΛΑΙΟΥ										
1. Καταθέσεις μετόχων ή εταιρών	535.000,00	1.330.000,00	100.000,00						463.683,05	
ΣΥΝΟΛΟ ΠΟΣΩΝ ΠΡΟΟΡΙΣΜΕΝΩΝ ΓΙΑ ΑΥΞΗΣΗ ΚΕΦΑΛΑΙΟΥ	535.000,00	1.330.000,00	100.000,00						463.683,05	
ΣΥΝΟΛΟ ΙΔΙΩΝ ΚΕΦΑΛΑΙΩΝ	3.409.383,16	3.617.860,32	2.697.439,52	-471.300,93	649.574,27	-905.497,10	-405.096,88	700.376,46	817.313,33	
B. ΠΡΟΒΛΕΨΕΙΣ ΓΙΑ ΚΙΝΔΥΝΟΥΣ ΚΑΙ ΕΞΟΔΑ										
2. Λοιπές προβλέψεις για κινδύνους και έξοδα					65.084,16					
ΣΥΝΟΛΟ ΠΡΟΒΛΕΨΕΩΝ ΓΙΑ ΚΙΝΔΥΝΟΥΣ ΚΑΙ ΕΞΟΔΑ					65.084,16					
Γ. ΥΠΟΧΡΕΩΣΕΙΣ										
I. ΜΑΚΡΟΠΡΟΘΕΣΜΕΣ ΥΠΟΧΡΕΩΣΕΙΣ										

2. Δάνεια τραπεζών	565.634,53	727.866,40	882.790,42	1.024.365,11	1.273.576,36	1.960.378,26		573.688,04	
8. Λοιπές μακροπρόθεσμες υποχρεώσεις							2.055.801,32		
ΣΥΝΟΛΟ ΜΑΚΡΟΠΡΟΘΕΣΜΩΝ ΥΠΟΧΡΕΩΣΕΩΝ	565.634,53	727.866,40	882.790,42	1.024.365,11	1.273.576,36	1.960.378,26	2.055.801,32	573.688,04	573.688,04
II. ΒΡΑΧΥΠΡΟΘΕΣΜΕΣ ΥΠΟΧΡΕΩΣΕΙΣ									
1. Προμηθευτές	347.141,28	544.007,84	552.425,22	643.190,21	495.702,73	301.197,43	405.839,38	293.260,80	254.747,96
2. Επιταγές πληρωτέες (μεταχρονολογημένες)	351.820,60	425.152,26	658.432,61	541.223,28	481.893,60	432.238,26	177.453,48		577.419,67
3. Τράπεζες λογαριασμός βραχυπρόθεσμων υποχρεώσεων	1.353.574,45	1.757.348,78	1.866.280,45	1.205.407,90	671.212,61	871.926,15	772.189,88	968.963,55	1.190.667,05
4. Προκαταβολές πελατών	22.337,99	29.429,10							
5. Υποχρεώσεις από φόρους - τέλη	33.461,72	47.319,33	29.952,31	31.000,75	34.053,74	13.885,49	-47.598,88	28.576,90	-184.034,41
6. Ασφαλιστικοί οργανισμοί	43.813,84	51.113,97	48.794,92	61.392,64	58.994,82	36.051,67	38.278,41	43.695,22	27.604,86
7. Μακροπρόθεσμες υποχρεώσεις πληρωτέες την επόμενη χρήση	160.188,11	156.692,56	141.574,69	131.322,38					
8. Υποχρεώσεις προς συνδεδεμένες επιχειρήσεις					3.255.000,00	1.957.000,00			
11. Πιστωτές διάφοροι	24.673,40	30.873,76	188.559,40	3.544.580,00	657.208,27	344.609,35	2.603.582,17	2.447.643,97	1.489.484,32
ΣΥΝΟΛΟ ΒΡΑΧΥΠΡΟΘΕΣΜΩΝ ΥΠΟΧΡΕΩΣΕΩΝ	2.337.011,39	3.041.937,60	3.486.019,60	6.158.117,16	5.654.065,77	3.956.908,35	3.949.744,44	3.782.140,44	3.355.889,45
ΣΥΝΟΛΟ ΥΠΟΧΡΕΩΣΕΩΝ	2.902.645,92	3.769.804,00	4.368.810,02	7.182.482,27	6.927.642,13	5.917.286,61	6.005.545,76	4.355.828,48	3.929.577,49
Δ. ΜΕΤΑΒΑΤΙΚΟΙ ΛΟΓΑΡΙΑΣΜΟΙ ΠΑΘΗΤΙΚΟΥ									
2. Έξοδα χρήσεως δεδουλευμένα			6.868,39	94.688,56	111.900,25	1.412,00			
ΣΥΝΟΛΟ ΜΕΤΑΒΑΤΙΚΩΝ ΛΟΓΑΡΙΑΣΜΩΝ ΠΑΘΗΤΙΚΟΥ			6.868,39	94.688,56	111.900,25	1.412,00			
ΓΕΝΙΚΟ ΣΥΝΟΛΟ ΠΑΘΗΤΙΚΟΥ	6.312.029,08	7.387.664,32	7.073.117,93	6.805.869,90	7.754.200,81	5.013.201,51	5.600.448,88	5.056.204,94	4.746.890,82
ΛΟΓΑΡΙΑΣΜΟΙ ΤΑΞΕΩΣ ΠΙΣΤΩΤΙΚΟΙ									
2. Πιστωτικοί λογαριασμοί εγγυήσεων και εμπράγματων ασφαλείων	3.177.620,54	3.284.571,48	3.294.571,48	2.823.501,50	292.885,26				
4. Λοιποί πιστωτικοί λογαριασμοί τάξεως					508.603,88				
ΣΥΝΟΛΟ ΠΙΣΤΩΤΙΚΩΝ ΛΟΓΑΡΙΑΣΜΩΝ ΤΑΞΕΩΣ	3.177.620,54	3.284.571,48	3.294.571,48	2.823.501,50	801.489,14				
ΑΠΟΤΕΛΕΣΜΑΤΑ ΧΡΗΣΗΣ									
I. ΑΠΟΤΕΛΕΣΜΑΤΑ ΕΚΜΕΤΑΛΛΕΥΣΕΩΣ									
Κύκλος εργασιών (πωλήσεις)	2.057.802,43	2.802.611,89	3.042.216,67	2.557.873,76	2.375.807,71	2.401.871,40	1.923.086,19	2.076.292,66	1.692.316,44
Μείον: Κόστος πωλήσεων	1.711.154,06	1.915.698,10	1.993.556,16	1.692.248,54	1.749.405,00	1.883.456,60	1.435.733,49	1.321.763,13	906.137,08
ΜΙΚΤΑ ΑΠΟΤΕΛΕΣΜΑΤΑ ΕΚΜΕΤΑΛΛΕΥΣΕΩΣ	346.648,37	886.913,79	1.048.660,51	865.625,22	626.402,71	518.414,80	487.352,70	754.529,53	786.179,36
Πλέον: Άλλα έσοδα εκμεταλλεύσεως	53.213,28	79.709,22	101.312,90	64.068,53	36.226,55	1.962,01	12.731,72	1.173,13	
ΣΥΝΟΛΟ ΜΙΚΤΩΝ ΑΠΟΤΕΛΕΣΜΑΤΩΝ	399.861,65	966.623,01	1.149.973,41	929.693,75	662.629,26	520.376,81	500.084,42	755.702,66	786.179,36
ΜΕΙΟΝ									
1. Έξοδα διοικητικής λειτουργίας	364.353,99	446.039,02	486.601,68	510.093,69	409.771,96	899.397,47	1.095.965,20	534.436,98	1.291.124,00
3. Έξοδα λειτουργίας διαθέσεως	1.073.196,98	1.249.959,48	1.302.374,05	1.418.150,13	1.206.761,84	703.222,42	318.131,07	574.161,89	194.761,29
ΣΥΝΟΛΟ ΔΙΟΙΚΗΤΙΚΩΝ ΚΑΙ ΛΟΙΠΩΝ ΛΕΙΤΟΥΡΓΙΚΩΝ ΕΞΟΔΩΝ	1.437.550,97	1.695.998,50	1.788.975,73	1.928.243,82	1.616.533,80	1.602.619,89	1.414.096,27	1.108.598,87	1.485.885,29
ΜΕΡΙΚΑ ΑΠΟΤΕΛΕΣΜΑΤΑ ΕΚΜΕΤΑΛΛΕΥΣΕΩΣ	-1.037.689,32	-729.375,49	-639.002,32	-998.550,07	-953.904,54	-1.082.243,08	-914.011,85	-352.896,21	-699.705,93
ΠΛΕΟΝ									

2. Έσοδα χρεογράφων	542,37	492,88	448,44	408,04					
4. Πιστωτικοί τόκοι και συναφή έσοδα	171,93	344,49	70,04	95,19					
ΣΥΝΟΛΟ ΠΙΣΤΩΤΙΚΩΝ ΤΟΚΩΝ ΚΑΙ ΣΥΝΑΦΩΝ ΕΞΟΔΩΝ	714,30	837,37	518,48	503,23					
ΜΕΙΟΝ									
3. Χρεωστικοί τόκοι και συναφή έξοδα	174.978,45	244.382,72	337.402,23	352.205,00	318.284,61	186.506,18	36.219,03	48.839,03	36.501,73
Γενικά έξοδα									8.562,37
ΣΥΝΟΛΟ ΧΡΕΩΣΤΙΚΩΝ ΤΟΚΩΝ ΚΑΙ ΣΥΝΑΦΩΝ ΕΞΟΔΩΝ	174.978,45	244.382,72	337.402,23	352.205,00	318.284,61	186.506,18	36.219,03	48.839,03	45.064,10
ΟΛΙΚΑ ΑΠΟΤΕΛΕΣΜΑΤΑ ΕΚΜΕΤΑΛΛΕΥΣΕΩΣ	-1.211.953,47	-972.920,84	-975.886,07	-1.350.251,84	-1.272.189,15	-1.268.749,26	-950.230,88	-401.735,24	-744.770,03
II. ΕΚΤΑΤΑ ΑΠΟΤΕΛΕΣΜΑΤΑ									
ΠΛΕΟΝ									
1. Έκτακτα και ανόργανα έσοδα	163.359,62	46.165,48	45.915,18	190.783,03	37.315,55	15.189,67			
2. Έκτακτα κέρδη		3.499,99	268,05	3.400,80	12.853,80				
3. Έσοδα προηγούμενων χρήσεων	28.004,00	100,00	655,77	559,02	104.923,16				
ΣΥΝΟΛΟ ΕΚΤΑΚΤΩΝ ΚΑΙ ΑΝΟΡΓΑΝΩΝ ΕΞΟΔΩΝ ΚΑΙ ΚΕΡΔΩΝ	191.363,62	49.765,47	46.839,00	194.742,85	155.092,51	15.189,67			
ΜΕΙΟΝ									
1. Έκτακτα και ανόργανα έξοδα	2.379,22	3.249,82	8.884,58	61.738,32	2.197,47	5.727,37			
2. Έκτακτες ζημιές	631,12	411,70	271,82	61,72	118,18				
3. Έξοδα προηγούμενων χρήσεων	24.069,95	15.146,10	16.650,55	128.650,82	167.979,34	81.113,26			
ΣΥΝΟΛΟ ΕΚΤΑΚΤΩΝ ΚΑΙ ΑΝΟΡΓΑΝΩΝ ΕΞΟΔΩΝ ΚΑΙ ΖΗΜΙΩΝ	27.080,29	18.807,62	25.806,95	190.450,86	170.294,99	86.840,63			
ΣΥΝΟΛΟ ΕΚΤΑΚΤΩΝ ΑΠΟΤΕΛΕΣΜΑΤΩΝ	164.283,33	30.957,85	21.032,05	4.291,99	-15.202,48	-71.650,96			
ΟΡΓΑΝΙΚΑ ΚΑΙ ΕΚΤΑΤΑ ΑΠΟΤΕΛΕΣΜΑΤΑ (ΚΕΡΔΗ Η ΖΗΜΙΕΣ)	-1.047.670,14	-941.962,99	-954.854,02	-1.345.959,85	-1.287.391,63	-1.340.400,22	-950.230,88	-401.735,24	-744.770,03
ΜΕΙΟΝ									
Σύνολο αποσβέσεων παγίων στοιχείων	358.025,03	321.623,80	304.207,15	265.985,95	178.333,31	164.684,21	155.242,46	90.483,01	69.999,99
Μείον: Αποσβέσεις ενσωματωμένες στο λειτουργικό κόστος	358.025,03	321.623,80	304.207,15	265.985,95	178.333,31	164.684,21		67.364,83	
ΑΦΑΙΡΟΥΜΕΝΕΣ ΑΠΟΣΒΕΣΕΙΣ	0,00	0,00	0,00	0,00	0,00	0,00	155.242,46	23.118,18	69.999,99
ΚΑΘΑΡΑ ΑΠΟΤΕΛΕΣΜΑΤΑ (ΚΕΡΔΗ Η ΖΗΜΙΕΣ) ΧΡΗΣΕΩΣ ΠΡΟ ΦΟΡ	-1.047.670,14	-941.962,99	-954.854,02	-1.345.959,85	-1.287.391,63	-1.340.400,22	-1.105.473,34	-424.853,42	-814.770,02
ΔΙΑΘΕΣΗ ΚΕΡΔΩΝ									
Καθαρά αποτελέσματα (κέρδη ή ζημιές) χρήσεως	-1.047.670,14	-941.962,99	-954.854,02	-1.345.959,85	-1.287.391,63	-1.340.400,22	-1.105.473,34	-424.853,42	-814.770,02
Υπόλοιπο αποτελεσμάτων προηγούμενων χρήσεων	-4.810.236,39	-5.386.371,60	-4.431.517,58	-3.085.557,73	-1.790.629,10	-2.459.499,88	-1.348.434,24	-923.580,82	
Μείον: Διαφορές φορολογικού ελέγχου προηγούμενων χρήσεων		22.701,80			7.537,00				
ΚΕΡΔΗ ΠΡΟΣ ΔΙΑΘΕΣΗ Η ΖΗΜΙΕΣ ΕΙΣ ΝΕΟ	-5.857.906,53	-6.351.036,39	-5.386.371,60	-4.431.517,58	-3.085.557,73	-3.799.900,10	-2.453.907,58	-1.348.434,24	-814.770,02
ΔΙΑΝΟΜΗ ΚΕΡΔΩΝ									
8. Υπόλοιπο ζημιών εις νέο	-5.857.906,53	-6.351.036,39	-5.386.371,60	-4.431.517,58	-3.085.557,73	-3.799.900,10	-2.453.907,58	-1.348.434,24	-814.770,02
ΣΥΝΟΛΟ ΔΙΑΝΟΜΗΣ ΚΕΡΔΩΝ	-5.857.906,53	-6.351.036,39	-5.386.371,60	-4.431.517,58	-3.085.557,73	-3.799.900,10	-2.453.907,58	-1.348.434,24	-814.770,02

ΒΑΣΙΚΑ ΜΕΓΕΘΗ

Βραχυπρόθεσμες λειτουργικές υποχρεώσεις	823.248,83	1.127.896,26	1.478.164,46	4.821.386,88	4.982.853,16	3.084.982,20	3.177.554,56	2.813.176,89	2.165.222,40
Λειτουργικά στοιχεία ενεργητικού	6.053.943,55	6.064.855,38	5.610.374,74	5.513.699,66	4.901.162,68	4.525.332,27	2.494.778,74	4.357.439,27	4.238.481,85
Επενδυμένα κεφάλαια	5.488.780,25	6.259.768,06	5.588.085,08	1.889.794,46	2.594.363,24	1.926.807,31	367.093,00	2.243.028,05	2.007.980,38
Καθαρό κεφάλαιο κίνησης	599.798,00	613.901,19	54.474,05	-3.044.154,58	-1.139.885,68	-1.867.340,86	-1.356.073,10	-1.696.064,56	-1.550.653,27
Λειτουργικό κεφάλαιο κίνησης	2.076.524,53	2.446.395,60	1.977.983,60	-1.748.049,80	-622.234,94	-1.057.875,84	-1.158.877,49	-842.356,18	-425.042,23
Κέρδη προ τόκων, αποσβέσεων και φόρων	-679.664,29	-407.751,69	-334.795,17	-732.564,12	-775.571,23	-917.558,87	-914.011,85	-285.531,38	-699.705,93
Κέρδη χρήσης μετά φόρων	-1.047.670,14	-941.962,99	-954.854,02	-1.345.959,85	-1.287.391,63	-1.340.400,22	-1.105.473,34	-424.853,42	-814.770,02
Τραπεζικές υποχρεώσεις									
Μακροπρόθεσμες τραπεζικές υποχρεώσεις	565.634,53	727.866,40	882.790,42	1.024.365,11	1.273.576,36	1.960.378,26		573.688,04	
Βραχυπρόθεσμες τραπεζικές υποχρεώσεις	1.513.762,56	1.914.041,34	2.007.855,14	1.336.730,28	671.212,61	871.926,15	772.189,88	968.963,55	1.190.667,05
Σύνολο τραπεζικών υποχρεώσεων	2.079.397,09	2.641.907,74	2.890.645,56	2.361.095,39	1.944.788,97	2.832.304,41	772.189,88	1.542.651,59	1.190.667,05

Από την επεξεργασία προέκυψαν τα εξής:

(1) Έτος 2007: Ορισμένα κονδύλια της χρήσης 2006 αναμορφώθηκαν για να καταστούν συγκρίσιμα με τα αντίστοιχα κονδύλια της χρήσης 2007.

ΤΑ ΜΕΛΗ	ΤΑ ΜΕΛΗ	ΤΑ ΜΕΛΗ	ΤΑ ΜΕΛΗ	ΤΑ ΜΕΛΗ	ΤΑ ΜΕΛΗ	ΤΑ ΜΕΛΗ	ΤΑ ΜΕΛΗ
30/4/2010	30/4/2009	30/4/2008	30/4/2007	30/4/2006	Λεμπέσης Αθανάσιος	Κασφίκης Μιχαήλ	
Ξηγαράκου Ελένη	Σουβατζής Γεώργιος	Σουβατζής Γεώργιος	Σουβατζής Γεώργιος	Λεμπέσης Αθανάσιος	Πρόεδρος ΔΣ, Διευθύνων Σ	Πρόεδρος ΔΣ	
Πρόεδρος ΔΣ	Πρόεδρος ΔΣ	Πρόεδρος ΔΣ	Πρόεδρος ΔΣ	Πρόεδρος ΔΣ, Διευθύνων Σ	Διαμαντής Ιωαν.	Τσαγκαράκης Γεώργιος	
Διαμαντής Ιωαν	Διαμαντής Ιωαν	Διαμαντής Ιωαν	Διαμαντής Ιωαν	Διαμαντής Ιωαν.	Μέλος ΔΣ, Γενικός Διευθυν	Αντιπρόεδρος ΔΣ	
Διευθύνων Σύμβουλος	Διευθύνων Σύμβουλος	Διευθύνων Σύμβουλος	Διευθύνων Σύμβουλος	Μέλος ΔΣ, Γενικός Διευθυν	Μαστοράκης Εμμανουήλ	Μαστοράκης Εμμανουήλ	
Λοίζου Σοφία	Λοίζου Σοφία	Λοίζου Σοφία	Λοίζου Σοφία	Λοίζου Σοφία	Προϊστάμενος Λογιστηρίου	Προϊστάμενος Λογιστηρίου	
Διευθυντής Λογιστηρίου	Διευθυντής Λογιστηρίου	Διευθυντής Λογιστηρίου	Διευθυντής Λογιστηρίου	Διευθυντής Λογιστηρίου			
		ΟΙ ΟΡΚΩΤΟΙ	ΟΙ ΟΡΚΩΤΟΙ	ΟΙ ΟΡΚΩΤΟΙ	ΟΙ ΟΡΚΩΤΟΙ	ΟΙ ΟΡΚΩΤΟΙ	
		19/5/2008	25/5/2007	15/5/2006	15/5/2005	15/5/2005	
		ΣΟΛ Ορκωτοί Ελεγκτές Λογ ΒΔΟ Ελληνική Ελεγκτική Α	ΒΚΡ Πρότυπος Ελεγκτική Α	ΒΚΡ Πρότυπος Ελεγκτική	Λυμπέρης Θ. Αναγνος	Λυμπέρης Θ. Αναγνος	
		Σαρακοστίδης Π. Στέφανοι	Λυμπέρης Θ. Αναγνός	Λυμπέρης Θ. Αναγνος			

ΤΑΥΤΟΤΗΤΑ ΕΤΑΙΡΙΑΣ

CRETA TASTE A.E.

Α.Φ.Μ.	ΑΡ.Μ.Α.Ε.	ΕΤΟΣ ΙΔΡ.	ΑΡ. ΥΠΑΛ.	ΕΤΟΣ ΦΟΡ. ΕΛΕΓΧΟΥ
099778828	49945/73/Β/01/35	2002	39	-

ΣΤΟΙΧΕΙΑ ΕΠΙΚΟΙΝΩΝΙΑΣ

ΈΔΡΑ	ΤΗΛΕΦΩΝΟ	FAX
Κυρτωμάδος, Τ.Κ. 73005, Χανιά, Χανιά	2821078734	28210-78637

ΔΡΑΣΤΗΡΙΟΤΗΤΕΣ

ΣΤΑΚΟΔ	ΔΡΑΣΤΗΡΙΟΤΗΤΑ
153	Επεξεργασία και συντήρηση φρούτων και λαχανικών
513.1	Χονδρικό εμπόριο φρούτων και λαχανικών

ΚΛΑΔΟΣ
Εμπόριο φρούτων και λαχανικών

ΜΕΛΗ Δ.Σ - ΣΤΕΛΕΧΗ

ΟΝΟΜΑΤΕΠΩΝΥΜΟ	ΘΕΣΗ / ΤΙΤΛΟΣ
Κατσούρας Γεώργιος	Πρόεδρος ΔΣ
Κατσουρας Γεωργιος	Εμπορικός Διευθυντής
Κατσούρας Δημήτριος	Αντιπρόεδρος ΔΣ
Σγουράκης Σταμάτης	Λογιστής

Με το παρόν σας παρέχεται το δικαίωμα χρήσης της παρούσας εκθέσεως και σε καμία περίπτωση δεν αποκτάτε κανένα άλλο δικαίωμα (ενδεικτικά αναφέρονται εμπραγμάτα ή ενοχικά δικαιώματα ή δικαιώματα πνευματικής ή βιομηχανικής ιδιοκτησίας) επί της εκθέσεως ταύτης. Η έκθεση δεν μπορεί να μεταβιβασθεί με κανένα τρόπο σε τρίτους. Οι πληροφορίες, που εμπεριέχονται στην παρούσα έκθεση, δίδονται «ως έχουν» χωρίς κανέναν είδους εγγύηση, ρηγή ή σιωπηρή, σχετικά με την ορθότητα, πληρότητα, ακεραιότητα ή καταλληλότητα κάθε πληροφορίας που βρίσκεται στην έκθεση. Σε καμία περίπτωση η Hellastat A.E. δεν ευθύνεται έναντι σας ή οποιουδήποτε τρίτου για καμία τυχούσα θετική ή αποθετική, περιουσιακή ή μη, άμεση ή έμμεση ζημία προκληθείσα είτε από τη χρήση, είτε από τη για οποιοδήποτε λόγο αδυναμία χρήσης της εκθέσεως ακόμα και αν η Hellastat A.E. είναι προηγουμένως εις γνώση με οποιοδήποτε τρόπο της πιθανότητας προκλήσεως τέτοιας ζημίας, είτε εξαιτίας εγέρσεως όποιος απαίτησης από τρίτο.

ΟΙΚΟΝΟΜΙΚΕΣ ΚΑΤΑΣΤΑΣΕΙΣ	2009	2008	2007	2006	2005	2004	2003	2002
ΕΝΕΡΓΗΤΙΚΟ								
Β. ΕΞΟΔΑ ΕΓΚΑΤΑΣΤΑΣΕΩΣ								
1. Έξοδα ιδρύσεως και πρώτης εγκαταστάσεως						6.697,21	6.697,21	6.697,21
Αποσβέσεις						6.697,19	6.697,19	6.697,19
Καθαρή Αξία						0,02	0,02	0,02
ΣΥΝΟΛΟ ΕΞΟΔΩΝ ΕΓΚΑΤΑΣΤΑΣΕΩΣ						6.697,21	6.697,21	6.697,21
ΑΠΟΣΒΕΣΕΙΣ						6.697,19	6.697,19	6.697,19
ΚΑΘΑΡΗ ΑΞΙΑ						0,02	0,02	0,02
Γ. ΠΑΓΙΟ ΕΝΕΡΓΗΤΙΚΟ								
I. ΑΣΩΜΑΤΕΣ ΑΚΙΝΗΤΟΠΟΙΗΣΕΙΣ	19.144,91	19.144,91	19.144,91					
ΑΠΟΣΒΕΣΕΙΣ	11.337,99	8.053,99	4.769,99					
ΚΑΘΑΡΗ ΑΞΙΑ	7.806,92	11.090,92	14.374,92					
II. ΕΝΣΩΜΑΤΕΣ ΑΚΙΝΗΤΟΠΟΙΗΣΕΙΣ	871.417,13	856.551,20	744.662,42	662.878,64	405.887,19	395.646,60	84.901,09	63.838,29
ΑΠΟΣΒΕΣΕΙΣ	400.892,74	310.570,58	193.653,99	110.731,57	65.714,50	30.473,56	14.808,72	6.176,41
ΚΑΘΑΡΗ ΑΞΙΑ	470.524,39	545.980,62	551.008,43	552.147,07	340.172,69	365.173,04	70.092,37	57.661,88
ΣΥΝΟΛΟ ΑΚΙΝΗΤΟΠΟΙΗΣΕΩΝ	890.562,04	875.696,11	763.807,33	662.878,64	405.887,19	395.646,60	84.901,09	63.838,29
ΑΠΟΣΒΕΣΕΙΣ	412.230,73	318.624,57	198.423,98	110.731,57	65.714,50	30.473,56	14.808,72	6.176,41
ΚΑΘΑΡΗ ΑΞΙΑ	478.331,31	557.071,54	565.383,35	552.147,07	340.172,69	365.173,04	70.092,37	57.661,88
III. ΣΥΜΜΕΤΟΧΕΣ ΚΑΙ ΆΛΛΕΣ ΜΑΚΡΟΠΡΟΘΕΣΜΕΣ ΑΠΑΙΤΗΣΕΙΣ	440,00	440,00	440,00	440,00	440,00	440,00	440,00	440,00
ΣΥΝΟΛΟ ΠΑΓΙΟΥ ΕΝΕΡΓΗΤΙΚΟΥ	891.002,04	876.136,11	764.247,33	663.318,64	406.327,19	396.086,60	85.341,09	64.278,29
ΑΠΟΣΒΕΣΕΙΣ	412.230,73	318.624,57	198.423,98	110.731,57	65.714,50	30.473,56	14.808,72	6.176,41
ΚΑΘΑΡΗ ΑΞΙΑ	478.771,31	557.511,54	565.823,35	552.587,07	340.612,69	365.613,04	70.532,37	58.101,88
Δ. ΚΥΚΛΟΦΟΡΟΥΝ ΕΝΕΡΓΗΤΙΚΟ								
I. ΑΠΟΘΕΜΑΤΑ	15.252,80	99.769,10	165.860,30	58.600,52	33.640,09	22.659,00	18.670,00	29.832,68
II. ΑΠΑΙΤΗΣΕΙΣ	1.407.019,90	1.556.215,16	1.623.100,38	972.732,88	84.850,25	321.877,85	61.009,96	86.027,65
IV. ΔΙΑΘΕΣΙΜΑ	218.414,24	179.604,48	28.630,89	20.776,97	222.185,95	762,56	93.175,38	50.104,55
ΣΥΝΟΛΟ ΔΙΑΘΕΣΙΜΩΝ ΚΑΙ ΧΡΕΟΓΡΑΦΩΝ	218.414,24	179.604,48	28.630,89	20.776,97	222.185,95	762,56	93.175,38	50.104,55
ΣΥΝΟΛΟ ΚΥΚΛΟΦΟΡΟΥΝΤΟΣ ΕΝΕΡΓΗΤΙΚΟΥ	1.640.686,94	1.835.588,74	1.817.591,57	1.052.110,37	340.676,29	345.299,41	172.855,34	165.964,88
ΓΕΝΙΚΟ ΣΥΝΟΛΟ ΕΝΕΡΓΗΤΙΚΟΥ	2.119.458,25	2.393.100,28	2.383.414,92	1.604.697,44	681.288,98	710.912,47	243.387,73	224.066,78

ΠΑΘΗΤΙΚΟ								
A. ΙΔΙΑ ΚΕΦΑΛΑΙΑ								
I. ΚΕΦΑΛΑΙΟ (ΜΕΤΟΧΙΚΟ ΚΛΠ.)								
1. Καταβλημένο	254.700,00	254.700,00	254.700,00	113.100,00	113.100,00	113.100,00	113.100,00	90.000,00
ΣΥΝΟΛΟ ΜΕΤΟΧΙΚΟΥ ΚΕΦΑΛΑΙΟΥ	254.700,00	254.700,00	254.700,00	113.100,00	113.100,00	113.100,00	113.100,00	90.000,00
III. ΔΙΑΦΟΡΕΣ ΑΝΑΠΡΟΣΑΡΜΟΓΗΣ ΕΠΙΧΟΡΗΓΗΣΕΙΣ ΕΠΕΝΔΥΣΕΩΝ								
	164.264,05	186.999,55	139.200,00					
IV. ΑΠΟΘΕΜΑΤΙΚΑ ΚΕΦΑΛΑΙΑ								
	134.182,61	95.066,51	66.865,49	66.745,00	41.381,46	41.381,46	895,00	530,00
V. ΑΠΟΤΕΛΕΣΜΑΤΑ ΕΙΣ ΝΕΟ								
Υπόλοιπο κερδών χρήσεως εις νέο	1.945,31	3.400,13	2.289,37	166,07		25,60	147,89	873,72
Υπόλοιπο ζημιών χρήσεως εις νέο					9.151,36			
ΣΥΝΟΛΟ ΑΠΟΤΕΛΕΣΜΑΤΩΝ ΕΙΣ ΝΕΟΝ	1.945,31	3.400,13	2.289,37	166,07	-9.151,36	25,60	147,89	873,72
ΣΥΝΟΛΟ ΙΔΙΩΝ ΚΕΦΑΛΑΙΩΝ	555.091,97	540.166,19	463.054,86	180.011,07	145.330,10	154.507,06	114.142,89	91.403,72
Γ. ΥΠΟΧΡΕΩΣΕΙΣ								
II. ΒΡΑΧΥΠΡΟΘΕΣΜΕΣ ΥΠΟΧΡΕΩΣΕΙΣ								
	1.564.366,28	1.852.934,09	1.920.360,06	1.424.686,37	535.958,88	556.405,41	129.244,84	132.663,06
ΣΥΝΟΛΟ ΥΠΟΧΡΕΩΣΕΩΝ	1.564.366,28	1.852.934,09	1.920.360,06	1.424.686,37	535.958,88	556.405,41	129.244,84	132.663,06
ΓΕΝΙΚΟ ΣΥΝΟΛΟ ΠΑΘΗΤΙΚΟΥ	2.119.458,25	2.393.100,28	2.383.414,92	1.604.697,44	681.288,98	710.912,47	243.387,73	224.066,78
ΑΠΟΤΕΛΕΣΜΑΤΑ ΧΡΗΣΗΣ								
I. ΑΠΟΤΕΛΕΣΜΑΤΑ ΕΚΜΕΤΑΛΛΕΥΣΕΩΣ								
Κύκλος εργασιών (πωλήσεις)	1.623.149,53	1.697.246,79	1.587.123,02	1.283.066,14	1.266.601,70	1.216.684,20	586.672,89	773.720,32
Μείον: Κόστος πωλήσεων	1.358.801,06	1.524.683,69	1.436.042,78	1.123.969,30	1.163.669,84	1.097.198,75	557.572,16	735.846,27
ΜΙΚΤΑ ΑΠΟΤΕΛΕΣΜΑΤΑ ΕΚΜΕΤΑΛΛΕΥΣΕΩΣ	264.348,47	172.563,10	151.080,24	159.096,84	102.931,86	119.485,45	29.100,73	37.874,05
Πλέον: Άλλα έσοδα εκμεταλλεύσεως	29.162,54	9.000,00	9.000,00	9.000,00	1.500,00	1.000,00	1.000,00	1.000,00
ΣΥΝΟΛΟ ΜΙΚΤΩΝ ΑΠΟΤΕΛΕΣΜΑΤΩΝ	293.511,01	181.563,10	160.080,24	168.096,84	104.431,86	120.485,45	30.100,73	38.874,05
ΜΕΙΟΝ								
1. Έξοδα διοικητικής λειτουργίας	87.782,43	62.220,58	85.898,19	60.583,90	68.359,70	50.340,26	13.539,84	14.715,67
3. Έξοδα λειτουργίας διαθέσεως	110.030,79	62.976,66	38.747,76	29.596,31	21.232,49	5.233,01	6.200,78	6.809,58
ΣΥΝΟΛΟ ΔΙΟΙΚΗΤΙΚΩΝ ΚΑΙ ΛΟΙΠΩΝ ΛΕΙΤΟΥΡΓΙΚΩΝ ΕΞΟΔΩΝ	197.813,22	125.197,24	124.645,95	90.180,21	89.592,19	55.573,27	19.740,62	21.525,25
ΜΕΡΙΚΑ ΑΠΟΤΕΛΕΣΜΑΤΑ ΕΚΜΕΤΑΛΛΕΥΣΕΩΣ	95.697,79	56.365,86	35.434,29	77.916,63	14.839,67	64.912,18	10.360,11	17.348,80
ΠΛΕΟΝ								
4. Πιστωτικοί τόκοι και συναφή έσοδα			12,44					
ΣΥΝΟΛΟ ΠΙΣΤΩΤΙΚΩΝ ΤΟΚΩΝ ΚΑΙ ΣΥΝΑΦΩΝ ΕΞΟΔΩΝ			12,44					
ΜΕΙΟΝ								
3. Χρεωστικοί τόκοι και συναφή έξοδα	17.626,92	27.569,08	27.489,79	20.653,42	18.749,05			
ΣΥΝΟΛΟ ΧΡΕΩΣΤΙΚΩΝ ΤΟΚΩΝ ΚΑΙ ΣΥΝΑΦΩΝ ΕΞΟΔΩΝ	17.626,92	27.569,08	27.489,79	20.653,42	18.749,05			

ΣΥΝΟΛΟ ΧΡΕΩΣΤΙΚΩΝ ΤΟΚΩΝ ΚΑΙ ΣΥΝΑΦΩΝ ΕΞΟΔΩΝ	17.626,92	27.569,08	27.489,79	20.653,42	18.749,05				
ΟΛΙΚΑ ΑΠΟΤΕΛΕΣΜΑΤΑ ΕΚΜΕΤΑΛΛΕΥΣΕΩΣ	78.070,87	28.796,78	7.956,94	57.263,21	-3.909,38	64.912,18	10.360,11	17.348,80	
II. ΕΚΤΑΤΑ ΑΠΟΤΕΛΕΣΜΑΤΑ									
ΠΛΕΟΝ									
1. Εκτακτα και ανόργανα έσοδα	24.730,61	22.756,87	0,01	0,71		1,29		1,53	
2. Εκτακτα κέρδη		393,00							
ΣΥΝΟΛΟ ΕΚΤΑΚΤΩΝ ΚΑΙ ΑΝΟΡΓΑΝΩΝ ΕΣΟΔΩΝ ΚΑΙ ΚΕΡΔΩΝ	24.730,61	23.149,87	0,01	0,71		1,29		1,53	
ΜΕΙΟΝ									
1. Εκτακτα και ανόργανα έξοδα	9,97	232,77	375,05	328,23	211,93	1.242,12	225,24	843,99	
ΣΥΝΟΛΟ ΕΚΤΑΚΤΩΝ ΚΑΙ ΑΝΟΡΓΑΝΩΝ ΕΞΟΔΩΝ ΚΑΙ ΖΗΜΙΩΝ	9,97	232,77	375,05	328,23	211,93	1.242,12	225,24	843,99	
ΣΥΝΟΛΟ ΕΚΤΑΚΤΩΝ ΑΠΟΤΕΛΕΣΜΑΤΩΝ	24.720,64	22.917,10	-375,04	-327,52	-211,93	-1.240,83	-225,24	-842,46	
ΟΡΓΑΝΙΚΑ ΚΑΙ ΕΚΤΑΤΑ ΑΠΟΤΕΛΕΣΜΑΤΑ (ΚΕΡΔΗ Η ΖΗΜΙΕΣ)	102.791,51	51.713,88	7.581,90	56.935,69	-4.121,31	63.671,35	10.134,87	16.506,34	
ΜΕΙΟΝ									
Σύνολο αποσβέσεων παγίων στοιχείων	95.513,15	104.200,94	84.807,50	44.984,66	35.273,37	15.664,84	8.632,31	12.873,60	
Μείον: Αποσβέσεις ενσωματωμένες στο λειτουργικό κόστος	95.513,15	104.200,94	84.807,50	44.984,66	35.273,37	15.664,84	8.632,31	12.873,60	
ΑΦΑΙΡΟΥΜΕΝΕΣ ΑΠΟΣΒΕΣΕΙΣ	0,00	0,00	0,00	0,00	0,00	0,00	0,00	0,00	
ΚΑΘΑΡΑ ΑΠΟΤΕΛΕΣΜΑΤΑ (ΚΕΡΔΗ Η ΖΗΜΙΕΣ) ΧΡΗΣΕΩΣ ΠΡΟ ΦΟΡ	102.791,51	51.713,88	7.581,90	56.935,69	-4.121,31	63.671,35	10.134,87	16.506,34	
ΔΙΑΘΕΣΗ ΚΕΡΔΩΝ									
Καθαρά αποτελέσματα (κέρδη ή ζημιές) χρήσεως	102.791,51	51.713,88	7.581,90	56.935,69	-4.121,31	63.671,35	10.134,87	16.506,34	
Υπόλοιπο αποτελεσμάτων προηγούμενων χρήσεων	3.400,13	2.289,37	166,07	-9.151,36	25,60	147,89	873,72		
Μείον: Διαφορές φορολογικού ελέγχου προηγούμενων χρήσεων	19.302,28				3.957,71				
ΜΕΙΟΝ									
Φόρος εισοδήματος	18.401,72	9.667,10	5.338,11	12.075,72	1.097,94	9.452,43	3.709,94	6.102,62	
Λοιποί μη ενσωματωμένοι στο λειτουργικό κόστος φόροι	1.454,81								
ΣΥΝΟΛΟ ΦΟΡΩΝ ΔΙΑΘΕΣΗΣ ΚΕΡΔΩΝ	19.856,53	9.667,10	5.338,11	12.075,72	1.097,94	9.452,43	3.709,94	6.102,62	
ΚΕΡΔΗ ΠΡΟΣ ΔΙΑΘΕΣΗ Η ΖΗΜΙΕΣ ΕΙΣ ΝΕΟ	67.032,83	44.336,15	2.409,86	35.708,61	-9.151,36	54.366,81	7.298,65	10.403,72	
ΔΙΑΝΟΜΗ ΚΕΡΔΩΝ									
1. Τακτικό αποθεματικό	2.889,57	1.940,00	120,49	1.563,55		2.069,32	365,00	530,00	
2. Πρώτο μέρισμα	25.971,42	12.735,00		10.179,00		13.854,72	6.785,76	9.000,00	
6. Αφορολόγητα αποθεματικά	36.226,53	26.261,02		23.799,99		38.417,17			
8. Υπόλοιπο κερδών εις νέο	1.945,31	3.400,13	2.289,37	166,07		25,60	147,89	873,72	
8. Υπόλοιπο ζημιών εις νέο					-9.151,36				
ΣΥΝΟΛΟ ΔΙΑΝΟΜΗΣ ΚΕΡΔΩΝ	67.032,83	44.336,15	2.409,86	35.708,61	-9.151,36	54.366,81	7.298,65	10.403,72	

ΒΑΣΙΚΑ ΜΕΓΕΘΗ

Βραχυπρόθεσμες λειτουργικές υποχρεώσεις	1.564.366,28	1.852.934,09	1.920.360,06	1.424.686,37	535.958,88	556.405,41	129.244,84	132.663,06
Λειτουργικά στοιχεία ενεργητικού	890.562,04	875.696,11	763.807,33	662.878,64	405.887,19	395.646,60	84.901,09	63.838,29
Επενδυμένα κεφάλαια	555.091,97	540.166,19	463.054,86	180.011,07	145.330,10	154.507,06	114.142,89	91.403,72
Καθαρό κεφάλαιο κίνησης	76.320,66	-17.345,35	-102.768,49	-372.576,00	-195.282,59	-211.106,00	43.610,50	33.301,82
Λειτουργικό κεφάλαιο κίνησης	-142.093,58	-196.949,83	-131.399,38	-393.352,97	-417.468,54	-211.868,56	-49.564,88	-16.802,73
Κέρδη προ τόκων, αποσβέσεων και φόρων	191.210,94	160.566,80	120.241,79	122.901,29	50.113,04	80.577,02	18.992,42	30.222,40
Κέρδη χρήσης μετά φόρων	84.389,79	42.046,78	2.243,79	44.859,97	-5.219,25	54.218,92	6.424,93	10.403,72
	ΤΑ ΜΕΛΗ	ΤΑ ΜΕΛΗ	ΤΑ ΜΕΛΗ	ΤΑ ΜΕΛΗ	ΤΑ ΜΕΛΗ	ΤΑ ΜΕΛΗ	ΤΑ ΜΕΛΗ	
	Κατσούρας Γεώργιος	Κατσούρας Γεώργιος	Κατσούρας Γεώργιος	Κατσούρας Γεώργιος	Κατσούρας Γεώργιος	Κατσούρας Γεώργιος	Κατσούρας Γεώργιος	
	Πρόεδρος ΔΣ	Πρόεδρος ΔΣ	Πρόεδρος ΔΣ	Πρόεδρος ΔΣ	Πρόεδρος ΔΣ	Πρόεδρος ΔΣ	Πρόεδρος ΔΣ	
	Κατσούρας Δημήτριος	Κατσούρας Δημήτριος	Κατσούρας Δημήτριος	Κατσούρας Δημήτριος	Κατσούρας Δημήτριος	Κατσούρας Δημήτριος	Κατσούρας Δημήτριος	
	Αντιπρόεδρος ΔΣ	Αντιπρόεδρος ΔΣ	Αντιπρόεδρος ΔΣ	Αντιπρόεδρος ΔΣ	Αντιπρόεδρος ΔΣ	Αντιπρόεδρος ΔΣ	Αντιπρόεδρος ΔΣ	
	Σγουράκης Σταμάτης	Σγουράκης Σταμάτης	Μπερτάκης Βαγγέλης	Μπερτάκης Βαγγέλης	Μπερτάκης Βαγγέλης	Μπερτάκης Βαγγέλης	Μπερτάκης Βαγγέλης	
	Λογιστής	Λογιστής	Λογιστής	Λογιστής	Λογιστής	Λογιστής	Λογιστής	

ΤΑΥΤΟΤΗΤΑ ΕΤΑΙΡΙΑΣ

ΕΛΕΝ Α.Ε.Β.Ε.

Α.Φ.Μ.	ΑΡ.Μ.Α.Ε.	ΕΤΟΣ ΙΔΡ.	ΑΡ. ΥΠΑΛ.	ΕΤΟΣ ΦΟΡ. ΕΛΕΓΧΟΥ
094259019	31115/70/Β/94/23	1995	-	-

ΣΤΟΙΧΕΙΑ ΕΠΙΚΟΙΝΩΝΙΑΣ**ΈΔΡΑ**

Καλλιθέα, Τ.Κ. 71500, Πόμπια, Ηράκλειο

ΔΡΑΣΤΗΡΙΟΤΗΤΕΣ**ΣΤΑΚΟΔ**

153

ΔΡΑΣΤΗΡΙΟΤΗΤΑ

Επεξεργασία και συντήρηση φρούτων και λαχανικών

ΜΕΛΗ Δ.Σ - ΣΤΕΛΕΧΗ**ΟΝΟΜΑΤΕΠΩΝΥΜΟ**

Καμπιτάκης Μηνάς

Καμπιτάκη Μαρία

Πρωϊμάκης Ιωάννης

ΘΕΣΗ / ΤΙΤΛΟΣ

Πρόεδρος ΔΣ

Αντιπρόεδρος ΔΣ

Λογιστής

Με το παρόν σας παρέχεται το δικαίωμα χρήσης της παρούσας εκθέσεως και σε καμία περίπτωση δεν αποκτάτε κανένα άλλο δικαίωμα (ενδεικτικά αναφέρονται εμπραγμάτα ή ενοχικά δικαιώματα ή δικαιώματα πνευματικής ή βιομηχανικής ιδιοκτησίας) επί της εκθέσεως αυτής. Η έκθεση δεν μπορεί να μεταβιβασθεί με κανένα τρόπο σε τρίτους. Οι πληροφορίες, που περιέχονται στην παρούσα έκθεση, δίδονται «ως έχουν» χωρίς κανενός είδους εγγύηση, ρητή ή σιωπηρή, σχετικά με την ορθότητα, πληρότητα, ακεραιότητα ή καταλληλότητα κάθε πληροφορίας που βρίσκεται στην έκθεση. Σε καμία περίπτωση η Hellastat A.E. δεν ευθύνεται έναντι σας ή οποιουδήποτε τρίτου για καμία τυχούσα θετική ή αποθετική, περιοριστική ή μη, άμεση ή έμμεση ζημία προκληθείσα είτε από τη χρήση, είτε από τη για οποιοδήποτε λόγο αδυναμία χρήσης της εκθέσεως ακόμα και αν η Hellastat A.E. είναι προηγουμένως εις γνώση με οποιοδήποτε τρόπο της πιθανότητας προκλήσεως τέτοιας ζημίας, είτε εξαιτίας εγέρσεως όποιιας απαίτησης από τρίτο.

ΟΙΚΟΝΟΜΙΚΕΣ ΚΑΤΑΣΤΑΣΕΙΣ	7/2008 - 6/2009	7/2007 - 6/2008	7/2006 - 6/2007	7/2005 - 6/2006	7/2004 - 6/2005	7/2003 - 6/2004	7/2002 - 6/2003	7/2001 - 6/2002	7/2000 - 6/2001
ΕΝΕΡΓΗΤΙΚΟ									
Β. ΕΞΟΔΑ ΕΓΚΑΤΑΣΤΑΣΕΩΣ									
1. Έξοδα ιδρύσεως και πρώτης εγκαταστάσεως	18,20	18,20	18,20	18,20	18,20	18,20			
Αποσβέσεις	18,20	18,20	18,20	18,20	18,20	18,20			
Καθαρή Αξία	0,00	0,00	0,00	0,00	0,00	0,00			
4. Λοιπά έξοδα εγκαταστάσεως							7.901,44	7.901,44	7.901,44
Αποσβέσεις							7.901,44	7.901,42	6.321,15
Καθαρή Αξία							0,00	0,02	1.580,29
ΣΥΝΟΛΟ ΕΞΟΔΩΝ ΕΓΚΑΤΑΣΤΑΣΕΩΣ	18,20	18,20	18,20	18,20	18,20	18,20	7.901,44	7.901,44	7.901,44
ΑΠΟΣΒΕΣΕΙΣ	18,20	18,20	18,20	18,20	18,20	18,20	7.901,44	7.901,42	6.321,15
ΚΑΘΑΡΗ ΑΞΙΑ	0,00	0,00	0,00	0,00	0,00	0,00	0,00	1.580,29	1.580,29
Γ. ΠΑΓΙΟ ΕΝΕΡΓΗΤΙΚΟ									
II. ΕΝΣΩΜΑΤΕΣ ΑΚΙΝΗΤΟΠΟΙΗΣΕΙΣ									
1. Γήπεδα - οικόπεδα							38.415,26	38.415,26	38.415,26
3. Κτίρια και τεχνικά έργα							43.263,39	43.263,39	43.263,39
Αποσβέσεις							20.766,42	17.305,35	13.844,29
Καθαρή Αξία							22.496,97	25.958,04	29.419,10
4. Μηχανήματα - τεχνικές εγκαταστάσεις και λοιπός μηχανολογικός εξοπλισμός							49.156,28	49.156,28	49.156,28
Αποσβέσεις							31.856,21	25.957,45	20.058,69
Καθαρή Αξία							17.300,07	23.198,83	29.097,59
6. Έπιπλα και λοιπός εξοπλισμός							440,21	440,21	440,21
Αποσβέσεις							316,96	264,13	211,30
Καθαρή Αξία							123,25	176,08	228,91
ΣΥΝΟΛΟ ΕΝΣΩΜΑΤΩΝ ΑΚΙΝΗΤΟΠΟΙΗΣΕΩΝ	49.596,49	49.596,49	49.596,49	49.596,49	49.596,49	131.275,14	131.275,14	131.275,14	131.275,14
ΑΠΟΣΒΕΣΕΙΣ	49.596,28	49.596,28	49.349,81	48.369,65	46.296,59	62.352,25	52.939,59	43.526,93	34.114,28
ΚΑΘΑΡΗ ΑΞΙΑ	0,21	0,21	246,68	1.226,84	3.299,90	68.922,89	78.335,55	87.748,21	97.160,86
ΣΥΝΟΛΟ ΑΚΙΝΗΤΟΠΟΙΗΣΕΩΝ	49.596,49	49.596,49	49.596,49	49.596,49	49.596,49	131.275,14	131.275,14	131.275,14	131.275,14
ΑΠΟΣΒΕΣΕΙΣ	49.596,28	49.596,28	49.349,81	48.369,65	46.296,59	62.352,25	52.939,59	43.526,93	34.114,28
ΚΑΘΑΡΗ ΑΞΙΑ	0,21	0,21	246,68	1.226,84	3.299,90	68.922,89	78.335,55	87.748,21	97.160,86
III. ΣΥΜΜΕΤΟΧΕΣ ΚΑΙ ΆΛΛΕΣ ΜΑΚΡΟΠΡΟΘΕΣΜΕΣ ΑΠΑΙΤΗΣΕΙΣ									
2. Συμμετοχές σε λοιπές επιχειρήσεις							4.578,14	4.578,14	4.578,14
7. Λοιπές μακροπρόθεσμες απαιτήσεις							176,08	176,08	176,08
ΣΥΝΟΛΟ ΣΥΜΜΕΤΟΧΩΝ ΚΑΙ ΆΛΛΩΝ ΜΑΚΡΟΠ. ΑΠΑΙΤΗΣΕΩΝ	4.578,14	4.578,14	4.578,14	4.754,22	4.754,22	4.754,22	4.754,22	4.754,22	4.754,22
ΣΥΝΟΛΟ ΠΑΓΙΟΥ ΕΝΕΡΓΗΤΙΚΟΥ	54.174,63	54.174,63	54.174,63	54.350,71	54.350,71	136.029,36	136.029,36	136.029,36	136.029,36
ΑΠΟΣΒΕΣΕΙΣ	49.596,28	49.596,28	49.349,81	48.369,65	46.296,59	62.352,25	52.939,59	43.526,93	34.114,28
ΚΑΘΑΡΗ ΑΞΙΑ	4.578,35	4.578,35	4.824,82	5.981,06	8.054,12	73.677,11	83.089,77	92.502,43	101.915,08
Δ. ΚΥΚΛΟΦΟΡΟΥΝ ΕΝΕΡΓΗΤΙΚΟ									
I. ΑΠΟΘΕΜΑΤΑ									
1. Εμπορεύματα							52.244,31	52.244,31	52.244,31

4. Πρώτες και βοηθητικές ύλες							13.432,19	13.432,19	13.432,19
5. Προκαταβολές για αγορά αποθεμάτων									6.296,20
ΣΥΝΟΛΟ ΑΠΟΘΕΜΑΤΩΝ	65.676,50	65.676,50	65.676,50	65.676,50	65.676,50	65.676,50	65.676,50	65.676,50	71.972,70
II. ΑΠΑΙΤΗΣΕΙΣ									
1. Πελάτες							65.100,94	65.100,94	166.277,37
2. Γραμμάτια εισπρακτέα							7.336,76	7.336,76	7.336,76
11. Χρεώστες διάφοροι							97.932,23	97.688,91	91.197,89
ΣΥΝΟΛΟ ΑΠΑΙΤΗΣΕΩΝ	224.217,91	296.273,86	295.952,27	296.140,70	296.000,12	175.855,39	170.369,93	170.126,61	264.812,02
IV. ΔΙΑΘΕΣΙΜΑ									
1. Ταμείο							374.633,83	379.306,48	290.077,72
3. Καταθέσεις όψεως και προθεσμίας							2,70	50,58	50,54
ΣΥΝΟΛΟ ΔΙΑΘΕΣΙΜΩΝ	332.722,24	332.922,24	334.566,63	345.390,48	357.140,55	348.922,46	374.636,53	379.357,06	290.128,26
ΣΥΝΟΛΟ ΔΙΑΘΕΣΙΜΩΝ ΚΑΙ ΧΡΕΟΓΡΑΦΩΝ	332.722,24	332.922,24	334.566,63	345.390,48	357.140,55	348.922,46	374.636,53	379.357,06	290.128,26
ΣΥΝΟΛΟ ΚΥΚΛΟΦΟΡΟΥΝΤΟΣ ΕΝΕΡΓΗΤΙΚΟΥ	622.616,65	694.872,60	696.195,40	707.207,68	718.817,17	590.454,35	610.682,96	615.160,17	626.912,98
ΓΕΝΙΚΟ ΣΥΝΟΛΟ ΕΝΕΡΓΗΤΙΚΟΥ	627.195,00	699.450,95	701.020,22	713.188,74	726.871,29	664.131,46	693.772,75	709.242,89	730.408,35
ΛΟΓΑΡΙΑΣΜΟΙ ΤΑΞΕΩΣ ΧΡΕΩΣΤΙΚΟΙ									
2. Χρεωστικοί λογαριασμοί εγγυήσεων και εμπράγματων ασφαλειών							76.302,27	76.302,27	76.302,27
ΣΥΝΟΛΟ ΧΡΕΩΣΤΙΚΩΝ ΛΟΓΑΡΙΑΣΜΩΝ ΤΑΞΕΩΣ					76.302,27	76.302,77	76.302,27	76.302,27	76.302,27
ΠΑΘΗΤΙΚΟ									
A. ΙΔΙΑ ΚΕΦΑΛΑΙΑ									
I. ΚΕΦΑΛΑΙΟ (ΜΕΤΟΧΙΚΟ ΚΛΠ.)									
1. Καταβλημένο	162.000,00	162.000,00	162.000,00	162.000,00	162.075,00	162.075,00	162.000,00	143.800,44	143.800,44
ΣΥΝΟΛΟ ΜΕΤΟΧΙΚΟΥ ΚΕΦΑΛΑΙΟΥ	162.000,00	162.000,00	162.000,00	162.000,00	162.075,00	162.075,00	162.000,00	143.800,44	143.800,44
III. ΔΙΑΦΟΡΕΣ ΑΝΑΠΡΟΣΑΡΜΟΓΗΣ ΕΠΙΧΟΡΗΓΗΣΕΙΣ ΕΠΕΝΔΥΣΕΩΝ									
2. Διαφορές από αναπροσαρμογή αξίας λοιπών περιουσιακών στοιχείων							75,00	18.274,56	18.274,56
ΣΥΝΟΛΟ ΔΙΑΦΟΡΩΝ ΑΝΑΠΡΟΣΑΡΜΟΓΗΣ ΕΠΙΧΟΡΗΓΗΣΕΩΝ ΕΠ	75,00	75,00	75,00	75,00			75,00	18.274,56	18.274,56
IV. ΑΠΟΘΕΜΑΤΙΚΑ ΚΕΦΑΛΑΙΑ									
1. Τακτικό αποθεματικό							12.803,69	12.803,69	12.803,69
5. Αφορολόγητα αποθεματικά ειδικών διατάξεων νόμων							12.868,36	12.868,36	12.868,36
ΣΥΝΟΛΟ ΑΠΟΘΕΜΑΤΙΚΩΝ ΚΕΦΑΛΑΙΩΝ	25.672,05	25.672,05	25.672,05	25.672,05	25.672,05	25.672,05	25.672,05	25.672,05	25.672,05
V. ΑΠΟΤΕΛΕΣΜΑΤΑ ΕΙΣ ΝΕΟ									
Υπόλοιπο κερδών προηγούμενων χρήσεων								2.506,27	2.506,27
Υπόλοιπο ζημιών χρήσεως εις νέο	32.682,24	30.513,49	27.140,02	23.110,50	18.166,89	68.335,34	21.102,71	29.553,76	7.365,49
Υπόλοιπο ζημιών προηγούμενων χρήσεων							27.047,49		
ΣΥΝΟΛΟ ΑΠΟΤΕΛΕΣΜΑΤΩΝ ΕΙΣ ΝΕΟΝ	-32.682,24	-30.513,49	-27.140,02	-23.110,50	-18.166,89	-68.335,34	-48.150,20	-27.047,49	-4.859,22

VI. ΠΟΣΑ ΠΡΟΟΡΙΖΟΜΕΝΑ ΓΙΑ ΑΥΞΗΣΗ ΚΕΦΑΛΑΙΟΥ										
1. Καταθέσεις μετόχων ή εταιρών							64.563,46	64.563,46	64.563,46	64.563,46
ΣΥΝΟΛΟ ΠΟΣΩΝ ΠΡΟΟΡΙΣΜΕΝΩΝ ΓΙΑ ΑΥΞΗΣΗ ΚΕΦΑΛΑΙΟΥ							64.563,46	64.563,46	64.563,46	64.563,46
ΣΥΝΟΛΟ ΙΔΙΩΝ ΚΕΦΑΛΑΙΩΝ	155.064,81	157.233,56	160.607,03	164.636,55	169.580,16	183.975,17	204.160,31	225.263,02	247.451,29	
Γ. ΥΠΟΧΡΕΩΣΕΙΣ										
II. ΒΡΑΧΥΠΡΟΘΕΣΜΕΣ ΥΠΟΧΡΕΩΣΕΙΣ										
1. Προμηθευτές							516,68	258,27		
3. Τράπεζες λογαριασμός βραχυπρόθεσμων υποχρεώσεων							12.823,09	8.476,09	8.797,39	
4. Προκαταβολές πελατών							478,34	478,34	478,34	
5. Υποχρεώσεις από φόρους - τέλη							244.431,83	244.461,17	244.431,83	
10. Μερίσματα πληρωτέα							229.249,50	229.249,50	229.249,50	
11. Πιστωτές διάφοροι							2.113,00	1.056,50		
ΣΥΝΟΛΟ ΒΡΑΧΥΠΡΟΘΕΣΜΩΝ ΥΠΟΧΡΕΩΣΕΩΝ	544.484,21	542.217,39	540.413,19	548.552,19	557.291,13	480.156,29	489.612,44	483.979,87	482.957,06	
ΣΥΝΟΛΟ ΥΠΟΧΡΕΩΣΕΩΝ	544.484,21	542.217,39	540.413,19	548.552,19	557.291,13	480.156,29	489.612,44	483.979,87	482.957,06	
ΓΕΝΙΚΟ ΣΥΝΟΛΟ ΠΑΘΗΤΙΚΟΥ	699.549,02	699.450,95	701.020,22	713.188,74	726.871,29	664.131,46	693.772,75	709.242,89	730.408,35	
ΛΟΓΑΡΙΑΣΜΟΙ ΤΑΞΕΩΣ ΠΙΣΤΩΤΙΚΟΙ										
2. Πιστωτικοί λογαριασμοί εγγυήσεων και εμπράγματων ασφαλείων							76.302,27	76.302,27	76.302,27	
ΣΥΝΟΛΟ ΠΙΣΤΩΤΙΚΩΝ ΛΟΓΑΡΙΑΣΜΩΝ ΤΑΞΕΩΣ						76.302,27	76.302,77	76.302,27	76.302,27	76.302,27
ΑΠΟΤΕΛΕΣΜΑΤΑ ΧΡΗΣΗΣ										
I. ΑΠΟΤΕΛΕΣΜΑΤΑ ΕΚΜΕΤΑΛΛΕΥΣΕΩΣ										
Κύκλος εργασιών (πωλήσεις)										278,80
Μείον: Κόστος πωλήσεων										74,48
ΜΙΚΤΑ ΑΠΟΤΕΛΕΣΜΑΤΑ ΕΚΜΕΤΑΛΛΕΥΣΕΩΣ										204,32
ΣΥΝΟΛΟ ΜΙΚΤΩΝ ΑΠΟΤΕΛΕΣΜΑΤΩΝ										204,32
ΜΕΙΟΝ										
1. Έξοδα διοικητικής λειτουργίας	2.168,75	3.373,47	4.100,56	4.906,32	11.937,18	7.298,23	6.799,04	2.777,81	2.700,11	
3. Έξοδα λειτουργίας διαθέσεως						5.156,00	8.704,93	9.571,13	12.111,06	
ΣΥΝΟΛΟ ΔΙΟΙΚΗΤΙΚΩΝ ΚΑΙ ΛΟΙΠΩΝ ΛΕΙΤΟΥΡΓΙΚΩΝ ΕΞΟΔΩΝ	2.168,75	3.373,47	4.100,56	4.906,32	11.937,18	12.454,23	15.503,97	12.348,94	14.811,17	
ΜΕΡΙΚΑ ΑΠΟΤΕΛΕΣΜΑΤΑ ΕΚΜΕΤΑΛΛΕΥΣΕΩΣ	-2.168,75	-3.373,47	-4.100,56	-4.906,32	-11.937,18	-12.454,23	-15.503,97	-12.348,94	-14.606,85	
ΠΛΕΟΝ										
4. Πιστωτικοί τόκοι και συναφή έσοδα			71,04		58,72	52,80	46,96	252,00	226,30	
ΣΥΝΟΛΟ ΠΙΣΤΩΤΙΚΩΝ ΤΟΚΩΝ ΚΑΙ ΣΥΝΑΦΩΝ ΕΞΟΔΩΝ			71,04		58,72	52,80	46,96	252,00	226,30	
ΜΕΙΟΝ										
3. Χρεωστικοί τόκοι και συναφή έξοδα						645,95	5.645,70	10.071,30	14.034,68	
ΣΥΝΟΛΟ ΧΡΕΩΣΤΙΚΩΝ ΤΟΚΩΝ ΚΑΙ ΣΥΝΑΦΩΝ ΕΞΟΔΩΝ						645,95	5.645,70	10.071,30	14.034,68	

ΟΛΙΚΑ ΑΠΟΤΕΛΕΣΜΑΤΑ ΕΚΜΕΤΑΛΛΕΥΣΕΩΣ	-2.168,75	-3.373,47	-4.029,52	-4.906,32	-11.878,46	-13.047,38	-21.102,71	-22.168,24	-28.415,23
II. ΕΚΤΑΤΑ ΑΠΟΤΕΛΕΣΜΑΤΑ									
ΠΛΕΟΝ									
1. Έκτακτα και ανόργανα έσοδα					62.280,00				
2. Έκτακτα κέρδη								0,05	21.094,64
ΣΥΝΟΛΟ ΕΚΤΑΚΤΩΝ ΚΑΙ ΑΝΟΡΓΑΝΩΝ ΕΣΟΔΩΝ ΚΑΙ ΚΕΡΔΩΝ					62.280,00			0,05	21.094,64
ΜΕΙΟΝ									
1. Έκτακτα και ανόργανα έξοδα				37,29	233,09	306,94		20,08	44,02
3. Έξοδα προηγούμενων χρήσεων						1.198,82			0,88
ΣΥΝΟΛΟ ΕΚΤΑΚΤΩΝ ΚΑΙ ΑΝΟΡΓΑΝΩΝ ΕΞΟΔΩΝ ΚΑΙ ΖΗΜΙΩΝ				37,29	233,09	1.505,76		20,08	44,90
ΣΥΝΟΛΟ ΕΚΤΑΚΤΩΝ ΑΠΟΤΕΛΕΣΜΑΤΩΝ				-37,29	62.046,91	-1.505,76		-20,03	21.049,74
ΟΡΓΑΝΙΚΑ ΚΑΙ ΕΚΤΑΤΑ ΑΠΟΤΕΛΕΣΜΑΤΑ (ΚΕΡΔΗ Η ΖΗΜΙΕΣ)	-2.168,75	-3.373,47	-4.029,52	-4.943,61	50.168,45	-14.553,14	-21.102,71	-22.188,27	-7.365,49
ΜΕΙΟΝ									
Σύνολο αποσβέσεων παγίων στοιχείων		246,47	980,16	2.073,06	9.055,30	9.412,68	10.992,93	9.412,66	11.078,04
Μείον: Αποσβέσεις ενσωματωμένες στο λειτουργικό κόστος		246,47	980,16	2.073,06	9.055,30	9.412,68	10.992,93	9.412,66	11.078,04
ΑΦΑΙΡΟΥΜΕΝΕΣ ΑΠΟΣΒΕΣΕΙΣ		0,00	0,00	0,00	0,00	0,00	0,00	0,00	0,00
ΚΑΘΑΡΑ ΑΠΟΤΕΛΕΣΜΑΤΑ (ΚΕΡΔΗ Η ΖΗΜΙΕΣ) ΧΡΗΣΕΩΣ ΠΡΟ ΦΟΡ	-2.168,75	-3.373,47	-4.029,52	-4.943,61	50.168,45	-14.553,14	-21.102,71	-22.188,27	-7.365,49
ΔΙΑΘΕΣΗ ΚΕΡΔΩΝ									
Καθαρά αποτελέσματα (κέρδη ή ζημιές) χρήσεως	-2.168,75	-3.373,47	-4.029,52	-4.943,61	50.168,45	-14.553,14	-21.102,71	-22.188,27	-7.365,49
Υπόλοιπο αποτελεσμάτων προηγούμενων χρήσεων	-30.513,49	-27.140,02	-23.110,50	-18.166,89	-68.335,34	-48.150,20	-27.047,49		2.506,27
Μείον: Διαφορές φορολογικού ελέγχου προηγούμενων χρήσεων						5.632,00			
ΚΕΡΔΗ ΠΡΟΣ ΔΙΑΘΕΣΗ Η ΖΗΜΙΕΣ ΕΙΣ ΝΕΟ	-32.682,24	-30.513,49	-27.140,02	-23.110,50	-18.166,89	-68.335,34	-48.150,20	-22.188,27	-4.859,22
ΔΙΑΝΟΜΗ ΚΕΡΔΩΝ									
8. Υπόλοιπο ζημιών εις νέο	-32.682,24	-30.513,49	-27.140,02	-23.110,50	-18.166,89	-68.335,34	-48.150,20	-22.188,27	-4.859,22
ΣΥΝΟΛΟ ΔΙΑΝΟΜΗΣ ΚΕΡΔΩΝ	-32.682,24	-30.513,49	-27.140,02	-23.110,50	-18.166,89	-68.335,34	-48.150,20	-22.188,27	-4.859,22

ΒΑΣΙΚΑ ΜΕΓΕΘΗ									
Βραχυπρόθεσμες λειτουργικές υποχρεώσεις	544.484,21	542.217,39	540.413,19	548.552,19	557.291,13	480.156,29	247.539,85	246.254,28	244.910,17
Λειτουργικά στοιχεία ενεργητικού	49.596,49	49.596,49	49.596,49	49.596,49	49.596,49	131.275,14	131.451,22	131.451,22	131.451,22
Επενδυμένα κεφάλαια	155.064,81	157.233,56	160.607,03	164.636,55	169.580,16	183.975,17	216.983,40	233.739,11	256.248,68
Καθαρό κεφάλαιο κίνησης	78.132,44	152.655,21	155.782,21	158.655,49	161.526,04	110.298,06	121.070,52	131.180,30	143.955,92
Λειτουργικό κεφάλαιο κίνησης	-254.589,80	-180.267,03	-178.784,42	-186.734,99	-195.614,51	-238.624,40	-240.742,92	-239.700,67	-137.374,95
Κέρδη προ τόκων, αποσβέσεων και φόρων	-2.168,75	-3.127,00	-3.120,40	-2.833,26	-2.881,88	-3.041,55	-4.511,04	-2.936,28	-3.528,81
Κέρδη χρήσης μετά φόρων	-2.168,75	-3.373,47	-4.029,52	-4.943,61	50.168,45	-14.553,14	-21.102,71	-22.188,27	-7.365,49
Τραπεζικές υποχρεώσεις									
Βραχυπρόθεσμες τραπεζικές υποχρεώσεις							12.823,09	8.476,09	8.797,39
Σύνολο τραπεζικών υποχρεώσεων							12.823,09	8.476,09	8.797,39
Απο την επεξεργασία προέκυψαν τα εξής:	ΤΑ ΜΕΛΗ	ΤΑ ΜΕΛΗ	ΤΑ ΜΕΛΗ	ΤΑ ΜΕΛΗ	ΤΑ ΜΕΛΗ	ΤΑ ΜΕΛΗ	ΤΑ ΜΕΛΗ	ΤΑ ΜΕΛΗ	ΤΑ ΜΕΛΗ
<i>*(1) Έτος 2009: Κατά την καταχώρηση εντοπίστηκε αλγεβρικό λάθος στο Σύνολο Κυκλοφορούντος Ενεργητικού (694.970,67 αντί του ορθού 622.616,65) με αποτέλεσμα να μην συμφωνούν τα Γενικά Σύνολα Ενεργητικού - Παθητικού (627.195 και 699.549,02, αντιστοίχως).</i>	30/10/2009 Καμπιτάκης Μηνάς Πρόεδρος ΔΣ Καμπιτάκη Μαρία Αντιπρόεδρος ΔΣ	30/10/2008 Καμπιτάκης Μηνάς Πρόεδρος ΔΣ Καμπιτάκη Μαρία Αντιπρόεδρος ΔΣ	30/10/2007 Καμπιτάκης Μηνάς Πρόεδρος ΔΣ Καμπιτάκη Μαρία Αντιπρόεδρος ΔΣ	Καμπιτάκης Μηνάς Πρόεδρος ΔΣ Καμπιτάκη Μαρία Αντιπρόεδρος ΔΣ Πρωιμάκης Ιωάννης Λογιστής	30/6/2005 Καμπιτάκης Μηνάς Πρόεδρος ΔΣ Παπαγιαννάκη Χριστίνα Αντιπρόεδρος ΔΣ Πρωιμάκης Ιωάννης Λογιστής	Καμπιτάκης Μηνάς Εμμ. Πρόεδρος ΔΣ Παπαγιαννάκη Χριστίνα Γ. Αντιπρόεδρος ΔΣ Πρωιμάκης Ιωάννης Λογιστής			
<i>*(2) Έτος 2003: Κατά την καταχώρηση εντοπίστηκε τυπογραφικό λάθος στα Έξοδα Διοικητικής Λειτουργίας της Κατάστασης Αποτελεσμάτων Χρήσεως το οποίο διορθώθηκε (8.799,04 αντί του ορθού 6.799,04).</i>									

ΤΑΥΤΟΤΗΤΑ ΕΤΑΙΡΙΑΣ

ΕΠΑΚ Α.Ε.

Α.Φ.Μ.	ΑΡ.Μ.Α.Ε.	ΕΤΟΣ ΙΔΡ.	ΑΡ. ΥΠΑΛ.	ΕΤΟΣ ΦΟΡ. ΕΛΕΓΧΟΥ
094107454	11751/71/Β/86/077	1982	45	-

ΣΤΟΙΧΕΙΑ ΕΠΙΚΟΙΝΩΝΙΑΣ

ΈΔΡΑ	ΤΗΛΕΦΩΝΟ	FAX
Ξερόκαμπος, Νέα Ανατολή, Τ.Κ. 72200, Ιεράπετρα, Λασιθί	2842041331	2842041117

ΔΡΑΣΤΗΡΙΟΤΗΤΕΣ

ΣΤΑΚΟΔ	ΔΡΑΣΤΗΡΙΟΤΗΤΑ
153	Επεξεργασία και συντήρηση φρούτων και λαχανικών

ΜΕΛΗ Δ.Σ - ΣΤΕΛΕΧΗ

ΟΝΟΜΑΤΕΠΩΝΥΜΟ	ΘΕΣΗ / ΤΙΤΛΟΣ
Χατζηγιαννάκη Στ. Μαρία	Πρόεδρος ΔΣ
Χατζηγιαννάκη Σπ. Μαρία	Αντιπρόεδρος ΔΣ
Χατζάκη Δέσποινα	Υπεύθυνος Οικονομικών Καταστάσεων
Χατζηγιαννακης	Εμπορικός Διευθυντής

Με το παρόν σας παρέχεται το δικαίωμα χρήσης της παρούσας εκθέσεως και σε καμία περίπτωση δεν αποκτάτε κανένα άλλο δικαίωμα (ενδεικτικά αναφέρονται εμπραγμάτα ή ενοχικά δικαιώματα ή δικαιώματα πνευματικής ή βιομηχανικής ιδιοκτησίας) επί της εκθέσεως ταύτης. Η έκθεση δεν μπορεί να μεταβιβασθεί με κανένα τρόπο σε τρίτους. Οι πληροφορίες, που περιέχονται στην παρούσα έκθεση, δίδονται «ως έχουν» χωρίς κανέναν είδους εγγύηση, ρητή ή σιωπηρή, σχετικά με την ορθότητα, πληρότητα, ακεραιότητα ή καταλληλότητα κάθε πληροφορίας που βρίσκεται στην έκθεση. Σε καμία περίπτωση η Hellastat A.E. δεν ευθύνεται έναντι σας ή οποιουδήποτε τρίτου για καμία τυχεύουσα θετική ή αποθετική, περιουσιακή ή μη, άμεση ή έμμεση ζημία προκληθείσα είτε από τη χρήση, είτε από τη για οποιοδήποτε λόγο αδυναμία χρήσης της εκθέσεως ακόμα και αν η Hellastat A.E. είναι προηγουμένως εις γνώση με οποιοδήποτε τρόπο της πιθανότητας προκλήσεως τέτοιας ζημίας, είτε εξαιτίας εγέρσεως όποιας απαίτησης από τρίτο.

ΟΙΚΟΝΟΜΙΚΕΣ ΚΑΤΑΣΤΑΣΕΙΣ

7/2008 - 6/2009

7/2007 - 6/2008

7/2006 - 6/2007

7/2005 - 6/2006

7/2004 - 6/2005

7/2003 - 6/2004

7/2002 - 6/2003

7/2001 - 6/2002

7/2000 - 6/2001

ΕΝΕΡΓΗΤΙΚΟ

Γ. ΠΑΓΙΟ ΕΝΕΡΓΗΤΙΚΟ

II. ΕΝΣΩΜΑΤΕΣ ΑΚΙΝΗΤΟΠΟΙΗΣΕΙΣ

1. Γήπεδα - οικόπεδα		206.501,79	206.501,79	206.501,79	206.501,79	142.415,03	142.415,03	142.415,03	142.415,03
3. Κτίρια και τεχνικά έργα		840.812,37	837.812,37	837.812,37	833.606,72	827.577,68	627.602,06	599.736,84	577.181,32
Αποσβέσεις		756.775,76	745.422,65	736.828,81	727.678,37	727.678,37	534.540,91	528.803,85	521.709,25
Καθαρή Αξία		84.036,61	92.389,72	96.777,91	99.899,31	99.899,31	93.061,15	70.932,99	55.472,07
4. Μηχανήματα - τεχνικές εγκαταστάσεις και λοιπός μηχανολογικός εξοπλισμός		223.358,18	218.075,73	216.172,27	216.172,27	186.196,59	187.220,29	25.822,69	24.622,69
Αποσβέσεις		122.463,75	97.847,86	65.384,10	45.041,66	45.041,66	26.059,01	20.320,66	17.933,51
Καθαρή Αξία		100.894,43	120.227,87	150.788,17	141.154,93	141.154,93	161.161,28	5.502,03	6.689,18
5. Μεταφορικά μέσα		206.235,25	163.395,25	162.555,25	162.555,25	131.936,49	96.341,57	76.863,61	76.863,61
Αποσβέσεις		118.221,54	97.974,96	81.930,38	66.137,88	66.137,88	82.772,96	55.620,24	39.643,05
Καθαρή Αξία		88.013,71	65.420,29	80.624,87	96.417,37	96.417,37	49.163,53	40.721,33	37.220,56
6. Έπιπλα και λοιπός εξοπλισμός		93.894,04	87.555,72	82.055,20	81.141,16	81.141,16	58.958,61	53.857,34	75.098,00
Αποσβέσεις		83.606,05	74.184,62	69.188,96	63.256,41	63.256,41	46.961,56	43.747,22	67.620,62
Καθαρή Αξία		10.287,99	13.371,10	12.866,24	17.884,75	17.884,75	11.997,05	10.110,12	7.477,38
7. Ακινήτοποιήσεις υπό εκτέλεση και προκαταβολές		2.054,29	2.054,29	2.054,29	2.054,29	2.054,29	2.054,29	2.054,29	2.054,29
Καθαρή Αξία		2.054,29	2.054,29	2.054,29	2.054,29	2.054,29	2.054,29	2.054,29	2.054,29
ΣΥΝΟΛΟ ΕΝΣΩΜΑΤΩΝ ΑΚΙΝΗΤΟΠΟΙΗΣΕΩΝ	1.565.868,75	1.572.855,92	1.515.395,15	1.502.945,52	1.466.026,76	1.150.186,77	920.227,76	898.234,94	844.238,57
ΑΠΟΣΒΕΣΕΙΣ	1.124.835,28	1.081.067,10	1.015.430,09	953.332,25	902.114,32	690.334,44	648.491,97	646.906,43	569.924,55
ΚΑΘΑΡΗ ΑΞΙΑ	441.033,47	491.788,82	499.965,06	549.613,27	563.912,44	459.852,33	271.735,79	251.328,51	274.314,02
ΣΥΝΟΛΟ ΑΚΙΝΗΤΟΠΟΙΗΣΕΩΝ	1.565.868,75	1.572.855,92	1.515.395,15	1.502.945,52	1.466.026,76	1.150.186,77	920.227,76	898.234,94	844.238,57
ΑΠΟΣΒΕΣΕΙΣ	1.124.835,28	1.081.067,10	1.015.430,09	953.332,25	902.114,32	690.334,44	648.491,97	646.906,43	569.924,55
ΚΑΘΑΡΗ ΑΞΙΑ	441.033,47	491.788,82	499.965,06	549.613,27	563.912,44	459.852,33	271.735,79	251.328,51	274.314,02
III. ΣΥΜΜΕΤΟΧΕΣ ΚΑΙ ΑΛΛΕΣ ΜΑΚΡΟΠΡΟΘΕΣΜΕΣ ΑΠΑΙΤΗΣΕΙΣ									
7. Λοιπές μακροπρόθεσμες απαιτήσεις		17,61	17,61	17,61	17,61	17,61	17,61	17,61	17,61
ΣΥΝΟΛΟ ΣΥΜΜΙΧΩΝ ΚΑΙ ΑΛΛΩΝ ΜΑΚΡΟΠ. ΑΠΑΙΤΗΣΕΩΝ	17,61	17,61	17,61	17,61	17,61	17,61	17,61	17,61	17,61
ΣΥΝΟΛΟ ΠΑΓΙΟΥ ΕΝΕΡΓΗΤΙΚΟΥ	1.565.886,36	1.572.873,53	1.515.412,76	1.502.963,13	1.466.044,37	1.150.204,38	920.245,37	898.252,55	844.256,18
ΑΠΟΣΒΕΣΕΙΣ	1.124.835,28	1.081.067,10	1.015.430,09	953.332,25	902.114,32	690.334,44	648.491,97	646.906,43	569.924,55
ΚΑΘΑΡΗ ΑΞΙΑ	441.051,08	491.806,43	499.982,67	549.630,88	563.930,05	459.869,94	271.753,40	251.346,12	274.331,63
Δ. ΚΥΚΛΟΦΟΡΟΥΝ ΕΝΕΡΓΗΤΙΚΟ									
I. ΑΠΟΘΕΜΑΤΑ									
1. Εμπορεύματα				6.470,17					
4. Πρώτες και βοηθητικές ύλες									11.319,67
Αναλώσιμα υλικά-ανταλλακτικά πάγιων στοιχείων		5.528,00	2.133,65	5.482,65	2.144,30	4.001,20	8.432,48	12.700,47	
Είδη συσκευασίας		26.703,24	16.430,96	24.057,94	10.619,60	12.776,05	8.922,55		
5. Προκαταβολές για αγορά αποθεμάτων		246.812,87	231.851,56	247.339,31	247.339,31	115.213,79	132.847,74	154.290,39	96.302,89
ΣΥΝΟΛΟ ΑΠΟΘΕΜΑΤΩΝ	250.688,66	279.044,11	250.416,17	283.350,07	127.977,69	149.624,99	171.645,42	109.003,36	38.182,40

II. ΑΠΑΙΤΗΣΕΙΣ										
1. Πελάτες		628.246,94	734.331,68	734.576,41	654.646,49	316.306,13	473.035,81	326.277,25	348.204,65	
3. Επιταγές εισπρακτές (μεταχρονολογημένες)		72.246,41	86.336,16	144.324,00	27.755,72	94.314,15	147.915,63	63.644,58	19.963,35	
11. Χρεώστες διάφοροι			15.004,17	33.063,77	15.004,17	3.148,95	3.148,95	596,89	596,89	
ΣΥΝΟΛΟ ΑΠΑΙΤΗΣΕΩΝ	992.175,13	700.493,35	835.672,01	911.964,18	697.406,38	413.769,23	624.100,39	390.518,72	368.764,89	
IV. ΔΙΑΘΕΣΙΜΑ										
1. Ταμείο		15.613,04	23.024,10	117.800,60	10.408,64	6.921,16	27.871,87	88.882,09	30.491,08	
3. Καταθέσεις όψεως και προθεσμίας		323.050,05	249.882,50	435.764,51	597.009,35	539.640,26	237.609,85	253.595,85	22.079,43	
ΣΥΝΟΛΟ ΔΙΑΘΕΣΙΜΩΝ	120.863,50	338.663,09	272.906,60	553.565,11	607.417,99	546.561,42	265.481,72	342.477,94	52.570,51	
ΣΥΝΟΛΟ ΔΙΑΘΕΣΙΜΩΝ ΚΑΙ ΧΡΕΟΓΡΑΦΩΝ	120.863,50	338.663,09	272.906,60	553.565,11	607.417,99	546.561,42	265.481,72	342.477,94	52.570,51	
ΣΥΝΟΛΟ ΚΥΚΛΟΦΟΡΟΥΝΤΟΣ ΕΝΕΡΓΗΤΙΚΟΥ	1.363.727,29	1.318.200,55	1.358.994,78	1.748.879,36	1.432.802,06	1.109.955,64	1.061.227,53	842.000,02	459.517,80	
ΓΕΝΙΚΟ ΣΥΝΟΛΟ ΕΝΕΡΓΗΤΙΚΟΥ	1.804.778,37	1.810.006,98	1.858.977,45	2.298.510,24	1.996.732,11	1.569.825,58	1.332.980,93	1.093.346,14	733.849,43	
ΠΑΘΗΤΙΚΟ										
A. ΙΔΙΑ ΚΕΦΑΛΑΙΑ										
I. ΚΕΦΑΛΑΙΟ (ΜΕΤΟΧΙΚΟ ΚΛΠ.)										
1. Καταβλημένο	1.000.000,00	1.000.000,00	462.000,00	462.000,00	462.000,00	462.000,00	400.000,00	359.501,10	359.501,10	
ΣΥΝΟΛΟ ΜΕΤΟΧΙΚΟΥ ΚΕΦΑΛΑΙΟΥ	1.000.000,00	1.000.000,00	462.000,00	462.000,00	462.000,00	462.000,00	400.000,00	359.501,10	359.501,10	
III. ΔΙΑΦΟΡΕΣ ΑΝΑΠΡΟΣΑΡΜΟΓΗΣ ΕΠΙΧΟΡΗΓΗΣΕΙΣ ΕΠΕΝΔΥΣΕΩΝ										
3. Επιχορηγήσεις επενδύσεων παγίου ενεργητικού				68.680,00						
ΣΥΝΟΛΟ ΔΙΑΦΟΡΩΝ ΑΝΑΠΡΟΣΑΡΜΟΓΗΣ ΕΠΙΧΟΡΗΓΗΣΕΩΝ ΕΠ	41.208,00	51.510,00	51.510,00	68.680,00						
IV. ΑΠΟΘΕΜΑΤΙΚΑ ΚΕΦΑΛΑΙΑ										
1. Τακτικό αποθεματικό		5.453,79	5.453,79	5.453,79	6.207,75	5.830,77	5.830,77	3.944,23	3.944,23	
3. Ειδικά αποθεματικά		2.880,80	2.880,80	2.880,80	2.880,80	2.880,80	2.880,80	2.880,80		
4. Έκτακτα αποθεματικά									2.880,80	
5. Αφορολόγητα αποθεματικά ειδικών διατάξεων νόμων		31.065,45	31.065,45	31.065,45	31.065,45		56.429,30	25.363,85	25.363,85	
ΣΥΝΟΛΟ ΑΠΟΘΕΜΑΤΙΚΩΝ ΚΕΦΑΛΑΙΩΝ	39.400,04	39.400,04	39.400,04	39.400,04	40.154,00	8.711,57	65.140,87	32.188,88	32.188,88	
V. ΑΠΟΤΕΛΕΣΜΑΤΑ ΕΙΣ ΝΕΟ										
Υπόλοιπο κερδών χρήσεως εις νέο							4.553,11			
Υπόλοιπο ζημιών χρήσεως εις νέο	312.205,19		286.172,03	37.452,12		92.910,35				
Υπόλοιπο ζημιών προηγούμενων χρήσεων		352.298,52	37.452,12					51.623,13	109.052,77	
ΣΥΝΟΛΟ ΑΠΟΤΕΛΕΣΜΑΤΩΝ ΕΙΣ ΝΕΟΝ	-312.205,19	-352.298,52	-323.624,15	-37.452,12		-92.910,35	4.553,11	-51.623,13	-109.052,77	
VI. ΠΟΣΑ ΠΡΟΟΡΙΖΟΜΕΝΑ ΓΙΑ ΑΥΞΗΣΗ ΚΕΦΑΛΑΙΟΥ										
1. Καταθέσεις μετόχων ή εταίρων			534.000,00							
ΣΥΝΟΛΟ ΠΟΣΩΝ ΠΡΟΟΡΙΣΜΕΝΩΝ ΓΙΑ ΑΥΞΗΣΗ ΚΕΦΑΛΑΙΟΥ			534.000,00							
ΣΥΝΟΛΟ ΙΔΙΩΝ ΚΕΦΑΛΑΙΩΝ	768.402,85	738.611,52	763.285,89	532.627,92	502.154,00	377.801,22	469.693,98	340.066,85	282.637,21	

Β. ΠΡΟΒΛΕΨΕΙΣ ΓΙΑ ΚΙΝΔΥΝΟΥΣ ΚΑΙ ΕΞΟΔΑ									
2. Λοιπές προβλέψεις για κινδύνους και έξοδα					17.716,72		9.942,90	9.942,90	9.942,90
ΣΥΝΟΛΟ ΠΡΟΒΛΕΨΕΩΝ ΓΙΑ ΚΙΝΔΥΝΟΥΣ ΚΑΙ ΕΞΟΔΑ					17.716,72		9.942,90	9.942,90	9.942,90
Γ. ΥΠΟΧΡΕΩΣΕΙΣ									
II. ΒΡΑΧΥΠΡΟΘΕΣΜΕΣ ΥΠΟΧΡΕΩΣΕΙΣ									
1. Προμηθευτές	509.509,33	444.373,40	743.675,93	1.024.982,83	824.543,16	631.909,22	589.147,58	305.627,38	
2. Επιταγές πληρωτέες (μεταχρονολογημένες)	382.738,62	298.881,85	462.458,58	167.367,43	192.168,24	62.133,15	114.299,84	90.040,65	
3. Τράπεζες λογαριασμός βραχυπρόθεσμων υποχρεώσεων	119.999,48	329.117,19	525.695,42	217.911,88	100.000,00	100.000,00			
4. Προκαταβολές πελατών							9.751,00	9.621,51	
5. Υποχρεώσεις από φόρους - τέλη	51.242,82	17.225,45	24.287,82	66.599,25	62.575,09	53.431,37	23.793,47	32.531,80	
6. Ασφαλιστικοί οργανισμοί Πελάτες	7.905,21	6.093,67	9.764,57		12.737,87	5.870,31	6.344,50	3.447,98	
ΣΥΝΟΛΟ ΒΡΑΧΥΠΡΟΘΕΣΜΩΝ ΥΠΟΧΡΕΩΣΕΩΝ	1.036.375,52	1.071.395,46	1.095.691,56	1.476.861,39	1.192.024,36	853.344,05	743.336,39	441.269,32	
ΣΥΝΟΛΟ ΥΠΟΧΡΕΩΣΕΩΝ	1.036.375,52	1.071.395,46	1.095.691,56	1.476.861,39	1.192.024,36	853.344,05	743.336,39	441.269,32	
ΓΕΝΙΚΟ ΣΥΝΟΛΟ ΠΑΘΗΤΙΚΟΥ	1.804.778,37	1.810.006,98	1.858.977,45	2.298.510,24	1.996.732,11	1.569.825,58	1.332.980,93	1.093.346,14	733.849,43
ΑΠΟΤΕΛΕΣΜΑΤΑ ΧΡΗΣΗΣ									
I. ΑΠΟΤΕΛΕΣΜΑΤΑ ΕΚΜΕΤΑΛΛΕΥΣΕΩΣ									
Κύκλος εργασιών (πωλήσεις)	4.374.769,82	4.139.943,29	5.573.010,07	6.540.923,44	6.502.149,73	5.004.699,94	5.295.499,43	5.643.168,06	3.975.325,48
Μείον: Κόστος πωλήσεων	3.882.596,44	3.613.707,71	4.952.213,31	5.608.110,04	5.593.913,25	4.443.775,41	4.520.088,41	5.264.817,22	3.445.990,73
ΜΙΚΤΑ ΑΠΟΤΕΛΕΣΜΑΤΑ ΕΚΜΕΤΑΛΛΕΥΣΕΩΣ	492.173,38	526.235,58	620.796,76	932.813,40	908.236,48	560.924,53	775.411,02	378.350,84	529.334,75
ΣΥΝΟΛΟ ΜΙΚΤΩΝ ΑΠΟΤΕΛΕΣΜΑΤΩΝ	492.173,38	526.235,58	620.796,76	932.813,40	908.236,48	560.924,53	775.411,02	378.350,84	529.334,75
ΜΕΙΟΝ									
1. Έξοδα διοικητικής λειτουργίας	124.473,42	127.974,03	106.181,56	97.888,89	117.756,71	76.406,84	72.453,66	47.705,96	53.142,57
3. Έξοδα λειτουργίας διαθέσεως	330.797,51	384.192,43	793.473,26	878.734,87	693.370,86	571.902,65	603.548,42	267.524,96	471.881,42
ΣΥΝΟΛΟ ΔΙΟΙΚΗΤΙΚΩΝ ΚΑΙ ΛΟΙΠΩΝ ΛΕΙΤΟΥΡΓΙΚΩΝ ΕΞΟΔΩΝ	455.270,93	512.166,46	899.654,82	976.623,76	811.127,57	648.309,49	676.002,08	315.230,92	525.023,99
ΜΕΡΙΚΑ ΑΠΟΤΕΛΕΣΜΑΤΑ ΕΚΜΕΤΑΛΛΕΥΣΕΩΣ	36.902,45	14.069,12	-278.858,06	-43.810,36	97.108,91	-87.384,96	99.408,94	63.119,92	4.310,76
ΜΕΙΟΝ									
3. Χρεωστικοί τόκοι και συναφή έξοδα	5.958,92	13.427,88	26.248,07	25.837,03	6.175,81	6.456,29	4.915,99	5.060,55	4.061,46
ΣΥΝΟΛΟ ΧΡΕΩΣΤΙΚΩΝ ΤΟΚΩΝ ΚΑΙ ΣΥΝΑΦΩΝ ΕΞΟΔΩΝ	5.958,92	13.427,88	26.248,07	25.837,03	6.175,81	6.456,29	4.915,99	5.060,55	4.061,46
ΟΛΙΚΑ ΑΠΟΤΕΛΕΣΜΑΤΑ ΕΚΜΕΤΑΛΛΕΥΣΕΩΣ	30.943,53	641,24	-305.106,13	-69.647,39	90.933,10	-93.841,25	94.492,95	58.059,37	249,30
II. ΕΚΤΑΤΑ ΑΠΟΤΕΛΕΣΜΑΤΑ									
ΠΛΕΟΝ									
1. Έκτακτα και ανόργανα έσοδα	10.302,00		17.170,00	17.170,00		196,00	77,93		
2. Έκτακτα κέρδη		23.610,39	1.775,66		906,51	4.629,61		160,71	6.679,77

4. Έσοδα από προβλέψεις προηγούμενων χρήσεων				17.716,72		9.942,90			
ΣΥΝΟΛΟ ΕΚΤΑΚΤΩΝ ΚΑΙ ΑΝΟΡΓΑΝΩΝ ΕΞΟΔΩΝ ΚΑΙ ΚΕΡΔΩΝ	10.302,00	23.610,39	18.945,66	34.886,72	906,51	14.768,51	77,93	160,71	6.679,77
ΜΕΙΟΝ									
1. Έκτακτα και ανόργανα έξοδα	1.152,20	786,77	9,02	3.445,41	1.422,35	595,86	802,55	785,98	1.070,14
2. Έκτακτες ζημιές		0,04	2,54		584,40	0,16		4,46	411,06
3. Έξοδα προηγούμενων χρήσεων					17.716,72	17.670,00			
ΣΥΝΟΛΟ ΕΚΤΑΚΤΩΝ ΚΑΙ ΑΝΟΡΓΑΝΩΝ ΕΞΟΔΩΝ ΚΑΙ ΖΗΜΙΩΝ	1.152,20	786,81	11,56	3.445,41	19.723,47	18.266,02	802,55	790,44	1.481,20
ΣΥΝΟΛΟ ΕΚΤΑΚΤΩΝ ΑΠΟΤΕΛΕΣΜΑΤΩΝ	9.149,80	22.823,58	18.934,10	31.441,31	-18.816,96	-3.497,51	-724,62	-629,73	5.198,57
ΟΡΓΑΝΙΚΑ ΚΑΙ ΕΚΤΑΤΑ ΑΠΟΤΕΛΕΣΜΑΤΑ (ΚΕΡΔΗ Η ΖΗΜΙΕΣ)	40.093,33	23.464,82	-286.172,03	-38.206,08	72.116,14	-97.338,76	93.768,33	57.429,64	5.447,87
ΜΕΙΟΝ									
Σύνολο αποσβέσεων παγίων στοιχείων	59.293,60	60.970,67	51.472,67	56.158,63	57.578,11	30.018,47	36.312,93	56.031,00	65.198,59
Μείον: Αποσβέσεις ενσωματωμένες στο λειτουργικό κόστος	59.293,60	60.970,67	51.472,67	56.158,63	57.578,11	30.018,47	36.312,93	56.031,00	65.198,59
ΑΦΑΙΡΟΥΜΕΝΕΣ ΑΠΟΣΒΕΣΕΙΣ	0,00	0,00	0,00	0,00	0,00	0,00	0,00	0,00	0,00
ΚΑΘΑΡΑ ΑΠΟΤΕΛΕΣΜΑΤΑ (ΚΕΡΔΗ Η ΖΗΜΙΕΣ) ΧΡΗΣΕΩΣ ΠΡΟ ΦΟΡ	40.093,33	23.464,82	-286.172,03	-38.206,08	72.116,14	-97.338,76	93.768,33	57.429,64	5.447,87
ΔΙΑΘΕΣΗ ΚΕΡΔΩΝ									
Καθαρά αποτελέσματα (κέρδη ή ζημιές) χρήσεως	40.093,33	23.464,82	-286.172,03	-38.206,08	72.116,14	-97.338,76	93.768,33	57.429,64	5.447,86
Υπόλοιπο αποτελεσμάτων προηγούμενων χρήσεων	-352.298,52	-323.624,15	-37.452,12	753,96	-50.184,34	4.553,11	-51.623,13	-109.052,77	-114.500,63
Μείον: Διαφορές φορολογικού ελέγχου προηγούμενων χρήσεων		52.139,19							
Αποθεματικά προς διάθεση						25.363,85			
ΜΕΙΟΝ									
Φόρος εισοδήματος					21.554,82	56.554,00	4.640,10		
ΣΥΝΟΛΟ ΦΟΡΩΝ ΔΙΑΘΕΣΗΣ ΚΕΡΔΩΝ					21.554,82	56.554,00	4.640,10		
ΚΕΡΔΗ ΠΡΟΣ ΔΙΑΘΕΣΗ Η ΖΗΜΙΕΣ ΕΙΣ ΝΕΟ	-312.205,19	-352.298,52	-323.624,15	-37.452,12	376,98	-123.975,80	37.505,10	-51.623,13	-109.052,77
ΔΙΑΝΟΜΗ ΚΕΡΔΩΝ									
1. Τακτικό αποθεματικό							1.886,54		
6. Αφορολόγητα αποθεματικά							31.065,45		
8. Υπόλοιπο κερδών εις νέο					376,98		4.553,11		
8. Υπόλοιπο ζημιών εις νέο	-312.205,19	-352.298,52	-323.624,15	-37.452,12		-123.975,80		-51.623,13	
ΣΥΝΟΛΟ ΔΙΑΝΟΜΗΣ ΚΕΡΔΩΝ	-312.205,19	-352.298,52	-323.624,15	-37.452,12	376,98	-123.975,80	37.505,10	-51.623,13	

ΒΑΣΙΚΑ ΜΕΓΕΘΗ									
Βραχυπρόθεσμες λειτουργικές υποχρεώσεις	1.036.375,52	951.395,98	766.574,37	1.240.186,90	1.258.949,51	1.092.024,36	753.344,05	743.336,39	441.269,32
Λειτουργικά στοιχεία ενεργητικού	1.565.868,75	1.572.873,53	1.515.412,76	1.502.963,13	1.448.327,65	1.150.204,38	910.302,47	888.309,65	834.313,28
Επενδυμένα κεφάλαια	768.402,85	858.611,00	1.092.403,08	1.058.323,34	720.065,88	477.801,22	569.693,98	340.066,85	282.637,21
Καθαρό κεφάλαιο κίνησης	327.351,77	246.805,09	263.303,22	-17.002,96	-44.059,33	-82.068,72	207.883,48	98.663,63	18.248,48
Λειτουργικό κεφάλαιο κίνησης	206.488,27	28.141,48	319.513,81	-44.872,65	-433.565,44	-528.630,14	42.401,76	-243.814,31	-34.322,03
Κέρδη προ τόκων, αποσβέσεων και φόρων	96.196,05	75.039,79	-227.385,39	12.348,27	154.687,02	-57.366,49	135.721,87	119.150,92	69.509,35
Κέρδη χρήσης μετά φόρων	40.093,33	23.464,82	-286.172,03	-38.206,08	50.561,32	-153.892,76	89.128,23	57.429,64	5.447,87
Τραπεζικές υποχρεώσεις									
Βραχυπρόθεσμες τραπεζικές υποχρεώσεις		119.999,48	329.117,19	525.695,42	217.911,88	100.000,00	100.000,00		
Σύνολο τραπεζικών υποχρεώσεων		119.999,48	329.117,19	525.695,42	217.911,88	100.000,00	100.000,00		
	ΤΑ ΜΕΛΗ	ΤΑ ΜΕΛΗ	ΤΑ ΜΕΛΗ	ΤΑ ΜΕΛΗ	ΤΑ ΜΕΛΗ	ΤΑ ΜΕΛΗ	ΤΑ ΜΕΛΗ	ΤΑ ΜΕΛΗ	
	Χατζηγιαννάκη Σπ. Μαρία	Χατζηγιαννάκη Στ. Μαρία	Χατζηγιαννάκη Στ. Μαρία	Χατζηγιαννακη Στ. Μαρια	Χατζηγιαννάκη Στ. Μαρία	Χατζηγιαννακη Στ. Μαρια	Χατζηγιαννακη Στ. Μαρια	Χατζηγιαννακη Στ. Μαρια	
	Αντιπρόεδρος ΔΣ	Πρόεδρος ΔΣ	Πρόεδρος ΔΣ	Πρόεδρος ΔΣ	Πρόεδρος ΔΣ	Πρόεδρος ΔΣ	Πρόεδρος ΔΣ	Πρόεδρος ΔΣ	
	Χατζηγιαννάκη Στ. Μαρία	Χατζηγιαννάκη Σπ. Μαρία	Χατζηγιαννάκη Σπ. Μαρία	Χατζηγιαννακη Σπ. Μαρια	Χατζηγιαννάκη Σπ. Μαρία	Χατζηγιαννακη Σπ. Μαρια	Χατζηγιαννακη Σπ. Μαρια	Χατζηγιαννακη Σπ. Μαρια	
	Πρόεδρος ΔΣ	Αντιπρόεδρος ΔΣ	Αντιπρόεδρος ΔΣ	Αντιπρόεδρος ΔΣ	Αντιπρόεδρος ΔΣ	Αντιπρόεδρος ΔΣ	Αντιπρόεδρος ΔΣ	Αντιπρόεδρος ΔΣ	
	Χατζάκη Δέσποινα	Χατζάκη Δέσποινα	Χατζάκη Δέσποινα	Χατζακη Δεσποινα	Χατζάκη Δέσποινα	Χατζακη Δεσποινα	Χατζακη Δεσποινα	Χατζακη Δεσποινα	
	Υπεύθυνος Οικονομικών	Υπεύθυνος Οικονομικών	Υπεύθυνος Οικονομικών	Υπεύθυνος Οικονομικών	Υπεύθυνος Οικονομικών	Υπεύθυνος Οικονομικών	Υπεύθυνος Οικονομικών	Υπεύθυνος Οικονομικών	Καταστάσεων

ΤΑΥΤΟΤΗΤΑ ΕΤΑΙΡΙΑΣ

ΕΥΡΙΠΙΔΗΣ Α.Ε.

Α.Φ.Μ.	ΑΡ.Μ.Α.Ε.	ΕΤΟΣ ΙΔΡ.	ΑΡ. ΥΠΑΛ.	ΕΤΟΣ ΦΟΡ. ΕΛΕΓΧΟΥ
099302076	42422/70/Β/99/20	1999	7	-

ΣΤΟΙΧΕΙΑ ΕΠΙΚΟΙΝΩΝΙΑΣ

ΈΔΡΑ	ΤΗΛΕΦΩΝΟ	FAX
Πλώρα, Τ.Κ. 70012, Άγιοι Δέκα, Ηράκλειο	2892071695	2892071195

ΔΡΑΣΤΗΡΙΟΤΗΤΕΣ

ΣΤΑΚΟΔ	ΔΡΑΣΤΗΡΙΟΤΗΤΑ
154.1	Ελαιοτριβεία

ΚΛΑΔΟΣ
Ελαιόλαδο - μαγειρικά λίπη

ΜΕΛΗ Δ.Σ - ΣΤΕΛΕΧΗ

ΟΝΟΜΑΤΕΠΩΝΥΜΟ	ΘΕΣΗ / ΤΙΤΛΟΣ
Μελαμπιανάκης Εμμ.	Πρόεδρος ΔΣ
Μελαδιανακης	Εμπορικός Διευθυντής
Μελαμπιανάκης Μιχ.	Αντιπρόεδρος ΔΣ
Βασιλάκης Νικόλαος	Λογιστής

Με το παρόν σας παρέχεται το δικαίωμα χρήσης της παρούσας εκθέσεως και σε καμία περίπτωση δεν αποκτάτε κανένα άλλο δικαίωμα (ενδεικτικά αναφέρονται εμπραγμάτα ή ενοχικά δικαιώματα ή δικαιώματα πνευματικής ή βιομηχανικής ιδιοκτησίας) επί της εκθέσεως αυτής. Η έκθεση δεν μπορεί να μεταβιβασθεί με κανένα τρόπο σε τρίτους. Οι πληροφορίες, που περιλαμβάνονται στην παρούσα έκθεση, δίδονται «ως έχουν» χωρίς κανενός είδους εγγύηση, ρητή ή σιωπηρή, σχετικά με την ορθότητα, πληρότητα, ακεραιότητα ή καταλληλότητα κάθε πληροφορίας που βρίσκεται στην έκθεση. Σε καμία περίπτωση η Hellastat Α.Ε. δεν ευθύνεται έναντι σας ή οποιουδήποτε τρίτου για καμία τυχούσα θετική ή αποθετική, περιουσιακή ή μη, άμεση ή έμμεση ζημία προκληθείσα είτε από τη χρήση, είτε από τη για οποιοδήποτε λόγο αδυναμία χρήσης της εκθέσεως ακόμα και αν η Hellastat Α.Ε. είναι προηγουμένως εις γνώση με οποιοδήποτε τρόπο της πιθανότητας προκλήσεως τέτοιας ζημίας, είτε εξαιτίας εγέρσεως όποιων απαιτήσεων από τρίτο.

ΟΙΚΟΝΟΜΙΚΕΣ ΚΑΤΑΣΤΑΣΕΙΣ	2009	2008	2007	2006	2005	2004	2003	2002
ΕΝΕΡΓΗΤΙΚΟ								
Β. ΕΞΟΔΑ ΕΓΚΑΤΑΣΤΑΣΕΩΣ								
1. Έξοδα ιδρύσεως και πρώτης εγκαταστάσεως	8.481,05	8.135,31	4.715,57	2.788,13	2.788,13	2.788,13	2.788,13	2.788,13
Αποσβέσεις	5.094,39	3.889,71	3.173,60	2.788,11	2.788,11	2.788,11	2.457,92	1.900,29
Καθαρή Αξία	3.386,66	4.245,60	1.541,97	0,02	0,02	0,02	330,21	887,84
ΣΥΝΟΛΟ ΕΞΟΔΩΝ ΕΓΚΑΤΑΣΤΑΣΕΩΣ	8.481,05	8.135,31	4.715,57	2.788,13	2.788,13	2.788,13	2.788,13	2.788,13
ΑΠΟΣΒΕΣΕΙΣ	5.094,39	3.889,71	3.173,60	2.788,11	2.788,11	2.788,11	2.457,92	1.900,29
ΚΑΘΑΡΗ ΑΞΙΑ	3.386,66	4.245,60	1.541,97	0,02	0,02	0,02	330,21	887,84
Γ. ΠΑΓΙΟ ΕΝΕΡΓΗΤΙΚΟ								
II. ΕΝΣΩΜΑΤΕΣ ΑΚΙΝΗΤΟΠΟΙΗΣΕΙΣ								
1. Γήπεδα - οικόπεδα						3.081,45	2.201,03	2.201,03
4. Μηχανήματα - τεχνικές εγκαταστάσεις και λοιπός μηχανολογικός εξοπλισμός						592,00		
Αποσβέσεις						591,98		
Καθαρή Αξία						0,02		
5. Μεταφορικά μέσα						12.285,99	11.685,99	11.685,99
Αποσβέσεις						9.489,84	7.136,95	5.384,05
Καθαρή Αξία						2.796,15	4.549,04	6.301,94
6. Έπιπλα και λοιπός εξοπλισμός						780,00	780,00	
Αποσβέσεις						779,98	779,98	
Καθαρή Αξία						0,02	0,02	
ΣΥΝΟΛΟ ΕΝΣΩΜΑΤΩΝ ΑΚΙΝΗΤΟΠΟΙΗΣΕΩΝ	853.986,17	837.374,85	358.000,12	37.739,56	33.512,18	16.739,44	14.667,02	13.887,02
ΑΠΟΣΒΕΣΕΙΣ	227.081,83	118.471,31	43.435,83	18.825,47	13.446,71	10.861,80	7.916,93	5.384,05
ΚΑΘΑΡΗ ΑΞΙΑ	626.904,34	718.903,54	314.564,29	18.914,09	20.065,47	5.877,64	6.750,09	8.502,97
ΣΥΝΟΛΟ ΑΚΙΝΗΤΟΠΟΙΗΣΕΩΝ	853.986,17	837.374,85	358.000,12	37.739,56	33.512,18	16.739,44	14.667,02	13.887,02
ΑΠΟΣΒΕΣΕΙΣ	227.081,83	118.471,31	43.435,83	18.825,47	13.446,71	10.861,80	7.916,93	5.384,05
ΚΑΘΑΡΗ ΑΞΙΑ	626.904,34	718.903,54	314.564,29	18.914,09	20.065,47	5.877,64	6.750,09	8.502,97
ΣΥΝΟΛΟ ΠΑΓΙΟΥ ΕΝΕΡΓΗΤΙΚΟΥ	853.986,17	837.374,85	358.000,12	37.739,56	33.512,18	16.739,44	14.667,02	13.887,02
ΑΠΟΣΒΕΣΕΙΣ	227.081,83	118.471,31	43.435,83	18.825,47	13.446,71	10.861,80	7.916,93	5.384,05
ΚΑΘΑΡΗ ΑΞΙΑ	626.904,34	718.903,54	314.564,29	18.914,09	20.065,47	5.877,64	6.750,09	8.502,97
Δ. ΚΥΚΛΟΦΟΡΟΥΝ ΕΝΕΡΓΗΤΙΚΟ								
I. ΑΠΟΘΕΜΑΤΑ								
1. Εμπορεύματα								20.090,00
5. Προκαταβολές για αγορά αποθεμάτων								351,00
ΣΥΝΟΛΟ ΑΠΟΘΕΜΑΤΩΝ	70.689,52	26.041,70	13.695,00	9.644,60				20.441,00
II. ΑΠΑΙΤΗΣΕΙΣ								
1. Πελάτες						80.954,00	172.353,94	75.867,42
11. Χρεώστες διάφοροι						255,97	172,33	2.131,71
ΣΥΝΟΛΟ ΑΠΑΙΤΗΣΕΩΝ	420.878,07	499.626,04	410.327,68	510.432,23	455.678,07	81.209,97	172.526,27	77.999,13

IV. ΔΙΑΘΕΣΙΜΑ									
1. Ταμείο							25.602,92	2.189,00	5.002,92
3. Καταθέσεις όψεως και προθεσμίας								44,56	
ΣΥΝΟΛΟ ΔΙΑΘΕΣΙΜΩΝ	1.073,41	1.779,92	72.645,38	3.209,59	5.476,92	25.602,92	2.233,56	5.002,92	5.002,92
ΣΥΝΟΛΟ ΔΙΑΘΕΣΙΜΩΝ ΚΑΙ ΧΡΕΟΓΡΑΦΩΝ	1.073,41	1.779,92	72.645,38	3.209,59	5.476,92	25.602,92	2.233,56	5.002,92	5.002,92
ΣΥΝΟΛΟ ΚΥΚΛΟΦΟΡΟΥΝΤΟΣ ΕΝΕΡΓΗΤΙΚΟΥ	492.641,00	527.447,66	496.668,06	523.286,42	461.154,99	106.812,89	174.759,83	103.443,05	103.443,05
E. ΜΕΤΑΒΑΤΙΚΟΙ ΛΟΓΑΡΙΑΣΜΟΙ ΕΝΕΡΓΗΤΙΚΟΥ	26.503,60								
ΓΕΝΙΚΟ ΣΥΝΟΛΟ ΕΝΕΡΓΗΤΙΚΟΥ	1.149.435,60	1.250.596,80	812.774,32	542.200,53	481.220,48	112.690,55	181.840,13	112.833,86	112.833,86
ΠΑΘΗΤΙΚΟ									
A. ΙΔΙΑ ΚΕΦΑΛΑΙΑ									
I. ΚΕΦΑΛΑΙΟ (ΜΕΤΟΧΙΚΟ ΚΛΠ.)									
1. Καταβλημένο	334.035,90	334.035,90	264.060,00	88.020,00	88.020,00	88.041,09	88.041,09	88.041,09	88.041,09
ΣΥΝΟΛΟ ΜΕΤΟΧΙΚΟΥ ΚΕΦΑΛΑΙΟΥ	334.035,90	334.035,90	264.060,00	88.020,00	88.020,00	88.041,09	88.041,09	88.041,09	88.041,09
III. ΔΙΑΦΟΡΕΣ ΑΝΑΠΡΟΣΑΡΜΟΓΗΣ ΕΠΙΧΟΡΗΓΗΣΕΙΣ ΕΠΕΝΔΥΣΕΩΝ									
2. Διαφορές από αναπροσαρμογή αξίας λοιπών περιουσιακών στοιχείων						880,42			
ΣΥΝΟΛΟ ΔΙΑΦΟΡΩΝ ΑΝΑΠΡΟΣΑΡΜΟΓΗΣ ΕΠΙΧΟΡΗΓΗΣΕΩΝ ΕΠ	296.954,27	107.883,84		901,51	880,42	880,42			
IV. ΑΠΟΘΕΜΑΤΙΚΑ ΚΕΦΑΛΑΙΑ									
1. Τακτικό αποθεματικό						502,31	502,31	502,31	502,31
ΣΥΝΟΛΟ ΑΠΟΘΕΜΑΤΙΚΩΝ ΚΕΦΑΛΑΙΩΝ	1.360,45	1.034,64	795,51	560,83	502,31	502,31	502,31	502,31	502,31
V. ΑΠΟΤΕΛΕΣΜΑΤΑ ΕΙΣ ΝΕΟ									
Υπόλοιπο κερδών χρήσεως εις νέο	24.238,91	18.048,47	15.114,55	10.655,68	7.934,12	9.543,88	9.543,88	9.543,88	9.543,88
Υπόλοιπο κερδών προηγούμενων χρήσεων						300,84			
Υπόλοιπο ζημιών χρήσεως εις νέο							975,97		
Υπόλοιπο ζημιών προηγούμενων χρήσεων						975,97			
ΣΥΝΟΛΟ ΑΠΟΤΕΛΕΣΜΑΤΩΝ ΕΙΣ ΝΕΟΝ	24.238,91	18.048,47	15.114,55	10.655,68	7.934,12	8.868,75	8.567,91	9.543,88	9.543,88
ΣΥΝΟΛΟ ΙΔΙΩΝ ΚΕΦΑΛΑΙΩΝ	656.589,53	461.002,85	279.970,06	100.138,02	97.336,85	98.292,57	97.111,31	98.087,28	98.087,28
Γ. ΥΠΟΧΡΕΩΣΕΙΣ									
I. ΜΑΚΡΟΠΡΟΘΕΣΜΕΣ ΥΠΟΧΡΕΩΣΕΙΣ									
II. ΒΡΑΧΥΠΡΟΘΕΣΜΕΣ ΥΠΟΧΡΕΩΣΕΙΣ									
1. Προμηθευτές							70.194,38		9.970,15
5. Υποχρεώσεις από φόρους - τέλη							11.451,34		4.776,43
12. Λοιπές βραχυπρόθεσμες υποχρεώσεις							2.946,64		9.171,89
ΣΥΝΟΛΟ ΒΡΑΧΥΠΡΟΘΕΣΜΩΝ ΥΠΟΧΡΕΩΣΕΩΝ	492.380,67	789.128,55	429.945,66	442.062,51	383.883,63	14.397,98	84.728,82	14.746,58	14.746,58
ΣΥΝΟΛΟ ΥΠΟΧΡΕΩΣΕΩΝ	492.380,67	789.128,55	532.804,26	442.062,51	383.883,63	14.397,98	84.728,82	14.746,58	14.746,58

Δ. ΜΕΤΑΒΑΤΙΚΟΙ ΛΟΓΑΡΙΑΣΜΟΙ ΠΑΘΗΤΙΚΟΥ	465,40	465,40							
ΓΕΝΙΚΟ ΣΥΝΟΛΟ ΠΑΘΗΤΙΚΟΥ	1.149.435,60	1.250.596,80	812.774,32	542.200,53	481.220,48	112.690,55	181.840,13	112.833,86	
ΑΠΟΤΕΛΕΣΜΑΤΑ ΧΡΗΣΗΣ									
I. ΑΠΟΤΕΛΕΣΜΑΤΑ ΕΚΜΕΤΑΛΛΕΥΣΕΩΣ									
Κύκλος εργασιών (πωλήσεις)	1.276.809,19	1.077.237,51	903.143,23	1.298.493,23	1.285.386,17	626.388,90	611.708,59	698.735,07	
Μείον: Κόστος πωλήσεων	1.053.980,45	920.018,68	820.231,46	1.245.444,52	1.256.381,65	607.818,48	568.985,32	652.609,18	
ΜΙΚΤΑ ΑΠΟΤΕΛΕΣΜΑΤΑ ΕΚΜΕΤΑΛΛΕΥΣΕΩΣ	222.828,74	157.218,83	82.911,77	53.048,71	29.004,52	18.570,42	42.723,27	46.125,89	
ΣΥΝΟΛΟ ΜΙΚΤΩΝ ΑΠΟΤΕΛΕΣΜΑΤΩΝ	222.828,74	157.218,83	82.911,77	53.048,71	29.004,52	18.570,42	42.723,27	46.125,89	
ΜΕΙΟΝ									
1. Έξοδα διοικητικής λειτουργίας	135.376,10	44.937,47	40.071,19	8.243,15	5.330,64	8.007,14	4.950,67	4.144,06	
3. Έξοδα λειτουργίας διαθέσεως	107.410,99	126.202,31	36.423,69	41.703,75	23.697,59	9.437,87	38.170,70	40.950,35	
ΣΥΝΟΛΟ ΔΙΟΙΚΗΤΙΚΩΝ ΚΑΙ ΛΟΙΠΩΝ ΛΕΙΤΟΥΡΓΙΚΩΝ ΕΞΟΔΩΝ	242.787,09	171.139,78	76.494,88	49.946,90	29.028,23	17.445,01	43.121,37	45.094,41	
ΜΕΡΙΚΑ ΑΠΟΤΕΛΕΣΜΑΤΑ ΕΚΜΕΤΑΛΛΕΥΣΕΩΣ	-19.958,35	-13.920,95	6.416,89	3.101,81	-23,71	1.125,41	-398,10	1.031,48	
ΟΛΙΚΑ ΑΠΟΤΕΛΕΣΜΑΤΑ ΕΚΜΕΤΑΛΛΕΥΣΕΩΣ	-19.958,35	-13.920,95	6.416,89	3.101,81	-23,71	1.125,41	-398,10	1.031,48	
II. ΕΚΤΑΤΑ ΑΠΟΤΕΛΕΣΜΑΤΑ									
ΠΛΕΟΝ									
1. Εκτακτα και ανόργανα έσοδα	30.605,25	20.295,06							
2. Εκτακτα κέρδη	226,18		60,09	2,17				0,02	
3. Έσοδα προηγούμενων χρήσεων			200,00						
ΣΥΝΟΛΟ ΕΚΤΑΚΤΩΝ ΚΑΙ ΑΝΟΡΓΑΝΩΝ ΕΣΟΔΩΝ ΚΑΙ ΚΕΡΔΩΝ	30.831,43	20.295,06	260,09	2,17				0,02	
ΜΕΙΟΝ									
1. Εκτακτα και ανόργανα έξοδα	693,25	212,91	19,07	100,00	213,73	28,98	20,24	67,44	
3. Έξοδα προηγούμενων χρήσεων					454,58				
ΣΥΝΟΛΟ ΕΚΤΑΚΤΩΝ ΚΑΙ ΑΝΟΡΓΑΝΩΝ ΕΞΟΔΩΝ ΚΑΙ ΖΗΜΙΩΝ	693,25	212,91	19,07	100,00	668,31	28,98	20,24	67,44	
ΣΥΝΟΛΟ ΕΚΤΑΚΤΩΝ ΑΠΟΤΕΛΕΣΜΑΤΩΝ	30.138,18	20.082,15	241,02	-97,83	-668,31	-28,98	-20,24	-67,42	
ΟΡΓΑΝΙΚΑ ΚΑΙ ΕΚΤΑΤΑ ΑΠΟΤΕΛΕΣΜΑΤΑ (ΚΕΡΔΗ Η ΖΗΜΙΕΣ)	10.179,83	6.161,20	6.657,91	3.003,98	-692,02	1.096,43	-418,34	964,06	
ΜΕΙΟΝ									
Σύνολο αποσβέσεων παγίων στοιχείων	109.815,20	75.751,59	24.995,85	5.378,76	2.584,91	3.275,06	3.090,51	2.310,53	
Μείον: Αποσβέσεις ενσωματωμένες στο λειτουργικό κόστος	108.610,52	75.035,48	24.610,36	5.378,76	2.584,91	2.944,87	2.532,88	1.752,90	
ΑΦΑΙΡΟΥΜΕΝΕΣ ΑΠΟΣΒΕΣΕΙΣ	1.204,68	716,11	385,49	0,00	0,00	330,19	557,63	557,63	
ΚΑΘΑΡΑ ΑΠΟΤΕΛΕΣΜΑΤΑ (ΚΕΡΔΗ Η ΖΗΜΙΕΣ) ΧΡΗΣΕΩΣ ΠΡΟ ΦΟΡ	8.975,15	5.445,09	6.272,42	3.003,98	-692,02	766,24	-975,97	406,43	

ΔΙΑΘΕΣΗ ΚΕΡΔΩΝ									
Καθαρά αποτελέσματα (κέρδη ή ζημιές) χρήσεως	8.975,15	5.445,09	6.272,42	3.003,98	-692,02	766,24	-975,97		
Υπόλοιπο αποτελεσμάτων προηγούμενων χρήσεων	18.048,47	14.591,94		-1.144,36	8.868,75	8.567,91	9.543,88		
ΜΕΙΟΝ									
Φόρος εισοδήματος	2.458,90	1.806,64	1.578,87	689,30	242,61	465,40			
ΣΥΝΟΛΟ ΦΟΡΩΝ ΔΙΑΘΕΣΗΣ ΚΕΡΔΩΝ	2.458,90	1.806,64	1.578,87	689,30	242,61	465,40			
ΚΕΡΔΗ ΠΡΟΣ ΔΙΑΘΕΣΗ Η ΖΗΜΙΕΣ ΕΙΣ ΝΕΟ	24.564,72	18.230,39	4.693,55	1.170,32	7.934,12	8.868,75	8.567,91		
ΔΙΑΝΟΜΗ ΚΕΡΔΩΝ									
1. Τακτικό αποθεματικό	325,81	181,92	234,68	58,52					
8. Υπόλοιπο κερδών εις νέο	24.238,91	18.048,47	4.458,87	1.111,80	7.934,12	8.868,75	8.567,91		
ΣΥΝΟΛΟ ΔΙΑΝΟΜΗΣ ΚΕΡΔΩΝ	24.564,72	18.230,39	4.693,55	1.170,32	7.934,12	8.868,75	8.567,91		
ΒΑΣΙΚΑ ΜΕΓΕΘΗ									
Βραχυπρόθεσμες λειτουργικές υποχρεώσεις	492.380,67	789.128,55	429.945,66	442.062,51	383.883,63	14.397,98	84.728,82	14.746,58	
Λειτουργικά στοιχεία ενεργητικού	853.986,17	837.374,85	358.000,12	37.739,56	33.512,18	16.739,44	14.667,02	13.887,02	
Επενδυμένα κεφάλαια	656.589,53	461.002,85	279.970,06	100.138,02	97.336,85	98.292,57	97.111,31	98.087,28	
Καθαρό κεφάλαιο κίνησης	260,33	-261.680,89	66.722,40	81.223,91	77.271,36	92.414,91	90.031,01	88.696,47	
Λειτουργικό κεφάλαιο κίνησης	-813,08	-263.460,81	-5.922,98	78.014,32	71.794,44	66.811,99	87.797,45	83.693,55	
Κέρδη προ τόκων, αποσβέσεων και φόρων	88.652,17	61.114,53	31.027,25	8.480,57	2.561,20	4.070,28	2.134,78	2.784,38	
Κέρδη χρήσης μετά φόρων	6.516,25	3.638,45	4.693,55	2.314,68	-934,63	300,84	-975,97	406,43	
	ΤΑ ΜΕΛΗ	ΤΑ ΜΕΛΗ	ΤΑ ΜΕΛΗ	ΤΑ ΜΕΛΗ	ΤΑ ΜΕΛΗ	ΤΑ ΜΕΛΗ	ΤΑ ΜΕΛΗ		
	Μελαμπιανάκης Εμμ. Πρόεδρος ΔΣ	Μελαμπιανάκης Εμμ. Πρόεδρος ΔΣ	Μελαμπιανάκης Εμμ. Πρόεδρος ΔΣ	Μελαμπιανάκης Εμμ. Πρόεδρος ΔΣ	Βασιλάκης Νικόλαος Λογιστής	Μελαμπιανάκης Εμμανουήλ Πρόεδρος ΔΣ			
	Μελαμπιανάκης Μιχ. Αντιπρόεδρος ΔΣ	Μελαμπιανάκης Μιχ. Αντιπρόεδρος ΔΣ	Μελαμπιανάκης Μιχ. Αντιπρόεδρος ΔΣ	Μελαμπιανάκης Μιχ. Αντιπρόεδρος ΔΣ	Μελαμπιανάκης Εμμ. Πρόεδρος ΔΣ	Μελαμπιανάκης Μιχάλης Αντιπρόεδρος ΔΣ			
	Βασιλάκης Νικόλαος Λογιστής	Βασιλάκης Νικόλαος Λογιστής	Βασιλάκης Νικόλαος Λογιστής	Βασιλάκης Νικόλαος Λογιστής	Μελαμπιανάκης Μιχ. Αντιπρόεδρος ΔΣ	Βασιλάκης Νικόλαος Λογιστής			

ΤΑΥΤΟΤΗΤΑ ΕΤΑΙΡΙΑΣ

ΓΙΑΝΝΑΚΑΚΗΣ Γ. Α.Β.Ε.Ε.GGIANAKAKIS@OTENET.GR

Α.Φ.Μ. 099305619	ΑΡ.Μ.Α.Ε. 48502/70/Β/01/20	ΕΤΟΣ ΙΔΡ. 2001	ΑΡ. ΥΠΑΛ. 8	ΕΤΟΣ ΦΟΡ. ΕΛΕΓΧΟΥ 2007
----------------------------	--------------------------------------	--------------------------	-----------------------	----------------------------------

ΣΤΟΙΧΕΙΑ ΕΠΙΚΟΙΝΩΝΙΑΣ

ΈΔΡΑ Τυμπάκι Ηρακλείου, Τ.Κ. 70200, Μοίρες, Ηράκλειο	ΤΗΛΕΦΩΝΟ 2892051660	FAX 2892052940
--	-------------------------------	--------------------------

ΔΡΑΣΤΗΡΙΟΤΗΤΕΣ

ΣΤΑΚΟΔ 153	ΔΡΑΣΤΗΡΙΟΤΗΤΑ Επεξεργασία και συντήρηση φρούτων και λαχανικών
----------------------	---

ΚΛΑΔΟΣ
Αγροτικά εφόδια

ΜΕΛΗ Δ.Σ - ΣΤΕΛΕΧΗ

ΟΝΟΜΑΤΕΠΩΝΥΜΟ Γιαννακάκης Ε. Γεώργιος Γιαννακάκη Ευαγγελία Πατρικαλάκης Κωνσταντίνος	ΘΕΣΗ / ΤΙΤΛΟΣ Πρόεδρος ΔΣ, Διευθύνων Σύμβουλος Αντιπρόεδρος ΔΣ Λογιστής
--	---

Με το παρόν σας παρέχεται το δικαίωμα χρήσης της παρούσας εκθέσεως και σε καμία περίπτωση δεν αποκτάτε κανένα άλλο δικαίωμα (ενδεικτικά αναφέρονται εμπραγμάτα ή ενοχικά δικαιώματα ή δικαιώματα πνευματικής ή βιομηχανικής ιδιοκτησίας) επί της εκθέσεως ταύτης. Η έκθεση δεν μπορεί να μεταβιβασθεί με κανένα τρόπο σε τρίτους. Οι πληροφορίες, που εμπεριέχονται στην παρούσα έκθεση, δίδονται «ως έχουν» χωρίς κανενός είδους εγγύηση, ρητή ή σιωπηρή, σχετικά με την ορθότητα, πληρότητα, ακεραιότητα ή καταλληλότητα κάθε πληροφορίας που βρίσκεται στην έκθεση. Σε καμία περίπτωση η Hellastat A.E. δεν ευθύνεται έναντι σας ή οποιουδήποτε τρίτου για καμία τυχούσα θετική ή αποθετική, περιουσιακή ή μη, άμεση ή έμμεση ζημία προκληθείσα είτε από τη χρήση, είτε από τη για οποιοδήποτε λόγο αδυναμία χρήσης της εκθέσεως ακόμα και αν η Hellastat A.E. είναι προηγουμένως εις γνώση με οποιοδήποτε τρόπο της πιθανότητας προκλήσεως τέτοιας ζημίας, είτε εξαιτίας ενέσεων όποιος απαίτησης από τρίτο.

ΟΙΚΟΝΟΜΙΚΕΣ ΚΑΤΑΣΤΑΣΕΙΣ	2009	2008	2007	2006	2005	2004	2003	3/2001 - 12/2002
ΕΝΕΡΓΗΤΙΚΟ								
Β. ΕΞΟΔΑ ΕΓΚΑΤΑΣΤΑΣΕΩΣ								
1. Έξοδα ιδρύσεως και πρώτης εγκαταστάσεως	127.593,92	127.593,92	127.593,92	45.382,84	32.872,84	26.388,55	23.215,12	6.736,02
Αποσβέσεις	84.613,90	65.669,68	41.602,61	21.175,41	14.600,84		1.934,59	
Καθαρή Αξία	42.980,02	61.924,24	85.991,31	24.207,43	18.272,00	26.388,55	21.280,53	6.736,02
4. Λοιπά έξοδα εγκαταστάσεως	15.619,78	15.619,78	15.619,78	2.151,60	2.151,60		2.151,60	2.151,60
Αποσβέσεις	10.842,14	7.718,18	4.594,22	1.470,26	1.039,94		179,30	
Καθαρή Αξία	4.777,64	7.901,60	11.025,56	681,34	1.111,66		1.972,30	2.151,60
ΣΥΝΟΛΟ ΕΞΟΔΩΝ ΕΓΚΑΤΑΣΤΑΣΕΩΣ	143.213,70	143.213,70	143.213,70	47.534,44	35.024,44	26.388,55	25.366,72	8.887,62
ΑΠΟΣΒΕΣΕΙΣ	95.456,04	73.387,86	46.196,83	22.645,67	15.640,78		2.113,89	
ΚΑΘΑΡΗ ΑΞΙΑ	47.757,66	69.825,84	97.016,87	24.888,77	19.383,66	26.388,55	23.252,83	8.887,62
Γ. ΠΑΓΙΟ ΕΝΕΡΓΗΤΙΚΟ								
II. ΕΝΣΩΜΑΤΕΣ ΑΚΙΝΗΤΟΠΟΙΗΣΕΙΣ								
1. Γήπεδα - οικόπεδα	349.425,22	349.425,22	266.411,13	266.411,13	266.411,13		22.894,46	22.894,46
3. Κτίρια και τεχνικά έργα	3.909.141,72	3.737.491,72	3.734.525,72	3.703.525,72	2.492.058,42		1.927.201,17	
Αποσβέσεις	1.588.401,19	1.280.012,05	981.817,99	684.728,81	446.742,58		63.704,47	
Καθαρή Αξία	2.320.740,53	2.457.479,67	2.752.707,73	3.018.796,91	2.045.315,84		1.863.496,70	
4. Μηχανήματα - τεχνικές εγκαταστάσεις και λοιπός μηχανολογικός εξοπλισμός	1.848.060,55	1.843.163,75	1.793.363,75	1.767.777,68	1.358.942,01		1.189.310,88	206.768,00
Αποσβέσεις	1.366.157,05	1.112.827,24	859.196,43	612.746,55	409.517,09		62.751,43	
Καθαρή Αξία	481.903,50	730.336,51	934.167,32	1.155.031,13	949.424,92		1.126.559,45	206.768,00
5. Μεταφορικά μέσα	516.395,16	502.958,52	502.958,52	387.158,52	283.958,52		231.721,54	11.166,96
Αποσβέσεις	343.516,88	267.233,31	197.489,53	132.893,25	85.704,47		9.755,10	
Καθαρή Αξία	172.878,28	235.725,21	305.468,99	254.265,27	198.254,05		221.966,44	11.166,96
6. Επιπλα και λοιπός εξοπλισμός	172.352,90	171.883,90	165.592,85	163.517,85	157.513,25		86.216,97	5.296,41
Αποσβέσεις	162.905,70	150.614,17	126.175,60	98.099,06	63.687,36		7.382,23	
Καθαρή Αξία	9.447,20	21.269,73	39.417,25	65.418,79	93.825,89		78.834,74	5.296,41
7. Ακινήτοποιήσεις υπό εκτέλεση και προκαταβολές	390.903,29	466.881,15	213.472,90					318.353,39
Καθαρή Αξία	390.903,29	466.881,15	213.472,90					318.353,39
ΣΥΝΟΛΟ ΕΝΣΩΜΑΤΩΝ ΑΚΙΝΗΤΟΠΟΙΗΣΕΩΝ	7.186.278,84	7.071.804,26	6.676.324,87	6.288.390,90	4.558.883,33	3.483.309,48	3.457.345,02	564.479,22
ΑΠΟΣΒΕΣΕΙΣ	3.460.980,82	2.810.686,77	2.164.679,55	1.528.467,67	1.005.651,50		143.593,23	
ΚΑΘΑΡΗ ΑΞΙΑ	3.725.298,02	4.261.117,49	4.511.645,32	4.759.923,23	3.553.231,83	3.483.309,48	3.313.751,79	564.479,22
ΣΥΝΟΛΟ ΑΚΙΝΗΤΟΠΟΙΗΣΕΩΝ	7.186.278,84	7.071.804,26	6.676.324,87	6.288.390,90	4.558.883,33	3.483.309,48	3.457.345,02	564.479,22
ΑΠΟΣΒΕΣΕΙΣ	3.460.980,82	2.810.686,77	2.164.679,55	1.528.467,67	1.005.651,50		143.593,23	
ΚΑΘΑΡΗ ΑΞΙΑ	3.725.298,02	4.261.117,49	4.511.645,32	4.759.923,23	3.553.231,83	3.483.309,48	3.313.751,79	564.479,22
III. ΣΥΜΜΕΤΟΧΕΣ ΚΑΙ ΆΛΛΕΣ ΜΑΚΡΟΠΡΟΘΕΣΜΕΣ ΑΠΑΙΤΗΣΕΙΣ								
7. Λοιπές μακροπρόθεσμες απαιτήσεις	6.000,00	6.000,00	6.000,00	6.000,00				
ΣΥΝΟΛΟ ΣΥΜΜΕΤΟΧΩΝ ΚΑΙ ΆΛΛΩΝ ΜΑΚΡΟΠ. ΑΠΑΙΤΗΣΕΩΝ	6.000,00	6.000,00	6.000,00	6.000,00				
ΣΥΝΟΛΟ ΠΑΓΙΟΥ ΕΝΕΡΓΗΤΙΚΟΥ	7.192.278,84	7.077.804,26	6.682.324,87	6.294.390,90	4.558.883,33	3.483.309,48	3.457.345,02	564.479,22
ΑΠΟΣΒΕΣΕΙΣ	3.460.980,82	2.810.686,77	2.164.679,55	1.528.467,67	1.005.651,50		143.593,23	
ΚΑΘΑΡΗ ΑΞΙΑ	3.731.298,02	4.267.117,49	4.517.645,32	4.765.923,23	3.553.231,83	3.483.309,48	3.313.751,79	564.479,22

Δ. ΚΥΚΛΟΦΟΡΟΥΝ ΕΝΕΡΓΗΤΙΚΟ									
I. ΑΠΟΘΕΜΑΤΑ									
1. Εμπορεύματα	84.112,60	128.110,85	69.910,80	63.110,80	77.116,50				
4. Πρώτες και βοηθητικές ύλες	250.297,89	357.577,33	267.876,61	222.125,08	227.312,26		75.216,60		
5. Προκαταβολές για αγορά αποθεμάτων	48.082,19								
ΣΥΝΟΛΟ ΑΠΟΘΕΜΑΤΩΝ	382.492,68	485.688,18	337.787,41	285.235,88	304.428,76	92.168,93	75.216,60		
II. ΑΠΑΙΤΗΣΕΙΣ									
1. Πελάτες	3.207.701,64	2.301.572,79	1.849.777,35	1.208.478,95	1.560.027,42		16.363,99		
3. Επιταγές εισπρακτέες (μεταχρονολογημένες)	1.000,00		17.847,25	31.955,00	55.246,00				
11. Χρεώστες διάφοροι	235.582,60	186.056,21	171.170,65	376.506,92	56.085,60				
12. Λογαριασμοί διαχειρίσεως προκαταβολών και πιστώσεων									226.683,12
13. Λοιπές απαιτήσεις								583.400,03	55.644,96
ΣΥΝΟΛΟ ΑΠΑΙΤΗΣΕΩΝ	3.444.284,24	2.487.629,00	2.038.795,25	1.616.940,87	1.671.359,02	305.398,78	599.764,02		282.328,08
IV. ΔΙΑΘΕΣΙΜΑ									
1. Ταμείο	15.442,02	11.770,08	14.922,71	11.062,93	5.845,51		9.061,25		165.990,89
3. Καταθέσεις όψεως και προθεσμίας	89.734,51	349.550,47	10.599,44	310.816,24	141.238,45		173.928,86		196.625,09
ΣΥΝΟΛΟ ΔΙΑΘΕΣΙΜΩΝ	105.176,53	361.320,55	25.522,15	321.879,17	147.083,96	691.463,05	182.990,11		362.615,98
ΣΥΝΟΛΟ ΔΙΑΘΕΣΙΜΩΝ ΚΑΙ ΧΡΕΟΓΡΑΦΩΝ	105.176,53	361.320,55	25.522,15	321.879,17	147.083,96	691.463,05	182.990,11		362.615,98
ΣΥΝΟΛΟ ΚΥΚΛΟΦΟΡΟΥΝΤΟΣ ΕΝΕΡΓΗΤΙΚΟΥ	3.931.953,45	3.334.637,73	2.402.104,81	2.224.055,92	2.122.871,74	1.089.030,76	857.970,73		644.944,06
ΓΕΝΙΚΟ ΣΥΝΟΛΟ ΕΝΕΡΓΗΤΙΚΟΥ	7.711.009,13	7.671.581,06	7.016.767,00	7.014.867,92	5.695.487,23	4.598.728,79	4.194.975,35		1.218.310,90
ΠΑΘΗΤΙΚΟ									
A. ΙΔΙΑ ΚΕΦΑΛΙΑ									
I. ΚΕΦΑΛΑΙΟ (ΜΕΤΟΧΙΚΟ ΚΛΠ.)									
1. Καταβλημένο	4.027.715,71	4.027.715,71	4.027.715,71	2.727.674,71	2.727.674,71	2.727.674,71	1.849.700,21		352.164,34
ΣΥΝΟΛΟ ΜΕΤΟΧΙΚΟΥ ΚΕΦΑΛΑΙΟΥ	4.027.715,71	4.027.715,71	4.027.715,71	2.727.674,71	2.727.674,71	2.727.674,71	1.849.700,21		352.164,34
III. ΔΙΑΦΟΡΕΣ ΑΝΑΠΡΟΣΑΡΜΟΓΗΣ ΕΠΙΧΟΡΗΓΗΣΕΙΣ ΕΠΕΝΔΥΣΕΩΝ									
2. Διαφορές από αναπροσαρμογή αξίας λοιπών περιουσιακών ο	83.014,09	83.014,09		112.191,85	112.191,85				
3. Επιχορηγήσεις επενδύσεων παγίου ενεργητικού	884.164,48	1.045.117,97	1.208.186,47	1.371.254,97	1.512.876,65				
ΣΥΝΟΛΟ ΔΙΑΦΟΡΩΝ ΑΝΑΠΡΟΣΑΡΜΟΓΗΣ ΕΠΙΧΟΡΗΓΗΣΕΩΝ ΕΠ	967.178,57	1.128.132,06	1.208.186,47	1.483.446,82	1.625.068,50	1.230.537,28			
IV. ΑΠΟΘΕΜΑΤΙΚΑ ΚΕΦΑΛΙΑ									
1. Τακτικό αποθεματικό	2.190,76	2.190,76	1.236,16	669,78	195,39				
4. Εκτακτα αποθεματικά	1.600,00	1.600,00	1.600,00	1.600,00	1.600,00				
5. Αφορολόγητα αποθεματικά ειδικών διατάξεων νόμων	586.250,00	586.250,00	269.500,00						
ΣΥΝΟΛΟ ΑΠΟΘΕΜΑΤΙΚΩΝ ΚΕΦΑΛΑΙΩΝ	590.040,76	590.040,76	272.336,16	2.269,78	1.795,39	1.685,96			

V. ΑΠΟΤΕΛΕΣΜΑΤΑ ΕΙΣ ΝΕΟ								
Υπόλοιπο κερδών χρήσεως εις νέο		26.043,04	20.871,42	10.110,10	1.134,72	33,21		
Υπόλοιπο ζημιών χρήσεως εις νέο	154.306,03							13.161,66
Υπόλοιπο ζημιών προηγούμενων χρήσεων							11.689,26	
ΣΥΝΟΛΟ ΑΠΟΤΕΛΕΣΜΑΤΩΝ ΕΙΣ ΝΕΟΝ	-154.306,03	26.043,04	20.871,42	10.110,10	1.134,72	33,21	-11.689,26	-13.161,66
VI. ΠΟΣΑ ΠΡΟΟΡΙΖΟΜΕΝΑ ΓΙΑ ΑΥΞΗΣΗ ΚΕΦΑΛΑΙΟΥ								
1. Καταθέσεις μετόχων ή εταίρων				571.270,95			825.249,99	
ΣΥΝΟΛΟ ΠΟΣΩΝ ΠΡΟΟΡΙΣΜΕΝΩΝ ΓΙΑ ΑΥΞΗΣΗ ΚΕΦΑΛΑΙΟΥ				571.270,95			825.249,99	
ΣΥΝΟΛΟ ΙΔΙΩΝ ΚΕΦΑΛΑΙΩΝ	5.430.629,01	5.771.931,57	5.529.109,76	4.794.772,36	4.355.673,32	3.959.931,16	2.663.260,94	339.002,68
Γ. ΥΠΟΧΡΕΩΣΕΙΣ								
I. ΜΑΚΡΟΠΡΟΘΕΣΜΕΣ ΥΠΟΧΡΕΩΣΕΙΣ								
2. Δάνεια τραπεζών		76.293,10	189.640,05	227.719,38	341.477,80		492.999,68	532.689,70
ΣΥΝΟΛΟ ΜΑΚΡΟΠΡΟΘΕΣΜΩΝ ΥΠΟΧΡΕΩΣΕΩΝ		76.293,10	189.640,05	227.719,38	341.477,80	417.159,46	492.999,68	532.689,70
II. ΒΡΑΧΥΠΡΟΘΕΣΜΕΣ ΥΠΟΧΡΕΩΣΕΙΣ								
1. Προμηθευτές	1.551.596,86	1.206.765,44	754.231,12	614.402,20	454.177,67		501.006,59	341.422,12
2. Επιταγές πληρωτέες (μεταχρονολογημένες)	594.540,89	578.471,68	469.788,12	199.817,86	193.548,55		170.445,31	
3. Τράπεζες λογαριασμός βραχυπρόθεσμων υποχρεώσεων		578,41	817,46	1.089.388,83	287.873,49		356.433,82	
4. Προκαταβολές πελατών	8.986,60							
5. Υποχρεώσεις από φόρους - τέλη	113.766,27	28.390,90	63.950,13	79.275,46	48.092,68		8.916,33	4.800,00
6. Ασφαλιστικοί οργανισμοί	10.388,30	8.231,24	7.009,35	8.159,38	8.226,12		1.912,68	396,40
11. Πιστωτές διάφοροι	1.101,20	918,72	2.221,01	1.332,45	6.417,60			
ΣΥΝΟΛΟ ΒΡΑΧΥΠΡΟΘΕΣΜΩΝ ΥΠΟΧΡΕΩΣΕΩΝ	2.280.380,12	1.823.356,39	1.298.017,19	1.992.376,18	998.336,11	221.638,17	1.038.714,73	346.618,52
ΣΥΝΟΛΟ ΥΠΟΧΡΕΩΣΕΩΝ	2.280.380,12	1.899.649,49	1.487.657,24	2.220.095,56	1.339.813,91	638.797,63	1.531.714,41	879.308,22
ΓΕΝΙΚΟ ΣΥΝΟΛΟ ΠΑΘΗΤΙΚΟΥ	7.711.009,13	7.671.581,06	7.016.767,00	7.014.867,92	5.695.487,23	4.598.728,79	4.194.975,35	1.218.310,90
ΑΠΟΤΕΛΕΣΜΑΤΑ ΧΡΗΣΗΣ								
I. ΑΠΟΤΕΛΕΣΜΑΤΑ ΕΚΜΕΤΑΛΛΕΥΣΕΩΣ								
Κύκλος εργασιών (πωλήσεις)	18.674.709,23	19.407.167,12	17.030.409,44	15.306.893,46	9.895.623,71	6.186.186,24	4.669.351,97	
Μείον: Κόστος πωλήσεων	15.678.672,44	16.016.529,36	14.147.435,23	12.673.158,47	8.062.897,38	4.842.177,39	4.214.599,38	
ΜΙΚΤΑ ΑΠΟΤΕΛΕΣΜΑΤΑ ΕΚΜΕΤΑΛΛΕΥΣΕΩΣ	2.996.036,79	3.390.637,76	2.882.974,21	2.633.734,99	1.832.726,33	1.344.008,85	454.752,59	
Πλέον: Άλλα έσοδα εκμεταλλεύσεως	42.000,00				30.000,00	10.000,00		
ΣΥΝΟΛΟ ΜΙΚΤΩΝ ΑΠΟΤΕΛΕΣΜΑΤΩΝ	3.038.036,79	3.390.637,76	2.882.974,21	2.633.734,99	1.862.726,33	1.354.008,85	454.752,59	
ΜΕΙΟΝ								
1. Έξοδα διοικητικής λειτουργίας	499.800,10	618.569,88	489.810,30	454.410,10	317.060,30	213.002,72	44.217,12	3.681,85
3. Έξοδα λειτουργίας διαθέσεως	2.688.309,23	2.886.659,12	2.490.810,60	2.279.931,42	1.663.398,09	1.211.706,26	391.018,57	
ΣΥΝΟΛΟ ΔΙΟΙΚΗΤΙΚΩΝ ΚΑΙ ΛΟΙΠΩΝ ΛΕΙΤΟΥΡΓΙΚΩΝ ΕΞΟΔΩΝ	3.188.109,33	3.505.229,00	2.980.620,90	2.734.341,52	1.980.458,39	1.424.708,98	435.235,69	3.681,85
ΜΕΡΙΚΑ ΑΠΟΤΕΛΕΣΜΑΤΑ ΕΚΜΕΤΑΛΛΕΥΣΕΩΣ	-150.072,54	-114.591,24	-97.646,69	-100.606,53	-117.732,06	-70.700,13	19.516,90	-3.681,85

ΠΛΕΟΝ									
4. Πιστωτικοί τόκοι και συναφή έσοδα	17.411,60	813,38	386,27	52,34					
ΣΥΝΟΛΟ ΠΙΣΤΩΤΙΚΩΝ ΤΟΚΩΝ ΚΑΙ ΣΥΝΑΦΩΝ ΕΣΟΔΩΝ	17.411,60	813,38	386,27	52,34					
ΜΕΙΟΝ									
3. Χρεωστικοί τόκοι και συναφή έξοδα	10.113,70	23.775,52	50.704,48	25.935,71	20.422,46	24.508,54	17.946,62	9.479,81	
ΣΥΝΟΛΟ ΧΡΕΩΣΤΙΚΩΝ ΤΟΚΩΝ ΚΑΙ ΣΥΝΑΦΩΝ ΕΣΟΔΩΝ	10.113,70	23.775,52	50.704,48	25.935,71	20.422,46	24.508,54	17.946,62	9.479,81	
ΟΛΙΚΑ ΑΠΟΤΕΛΕΣΜΑΤΑ ΕΚΜΕΤΑΛΛΕΥΣΕΩΣ	-142.774,64	-137.553,38	-147.964,90	-126.489,90	-138.154,52	-95.208,67	1.570,28	-13.161,66	
II. ΕΚΤΑΤΑ ΑΠΟΤΕΛΕΣΜΑΤΑ									
ΠΛΕΟΝ									
1. Εκτακτα και ανόργανα έσοδα	160.953,49	163.068,50	163.068,50	146.761,68	141.621,68				
2. Εκτακτα κέρδη	2.561,29	23,01		25,70		98.751,46	1.919,35		
ΣΥΝΟΛΟ ΕΚΤΑΚΤΩΝ ΚΑΙ ΑΝΟΡΓΑΝΩΝ ΕΣΟΔΩΝ ΚΑΙ ΚΕΡΔΩΝ	163.514,78	163.091,51	163.068,50	146.787,38	141.621,68	98.751,46	1.919,35		
ΜΕΙΟΝ									
1. Εκτακτα και ανόργανα έξοδα	377,87	45,44		3.410,72	242,72	308,91	1.312,95		
2. Εκτακτες ζημιές	109,15	82,09		310,60	5,89	422,67	704,28		
3. Έξοδα προηγούμενων χρήσεων	4.243,00			3.213,00					
ΣΥΝΟΛΟ ΕΚΤΑΚΤΩΝ ΚΑΙ ΑΝΟΡΓΑΝΩΝ ΕΣΟΔΩΝ ΚΑΙ ΖΗΜΙΩΝ	4.730,02	127,53		6.934,32	248,61	731,58	2.017,23		
ΣΥΝΟΛΟ ΕΚΤΑΚΤΩΝ ΑΠΟΤΕΛΕΣΜΑΤΩΝ	158.784,76	162.963,98	163.068,50	139.853,06	141.373,07	98.019,88	-97,88		
ΟΡΓΑΝΙΚΑ ΚΑΙ ΕΚΤΑΤΑ ΑΠΟΤΕΛΕΣΜΑΤΑ (ΚΕΡΔΗ Η ΖΗΜΙΕΣ)	16.010,12	25.410,60	15.103,60	13.363,16	3.218,55	2.811,21	1.472,40	-13.161,66	
ΜΕΙΟΝ									
Σύνολο αποσβέσεων παγίων στοιχείων	674.738,23	673.198,25	659.763,04	529.821,06	448.455,10	416.146,74	145.707,12		
Μείον: Αποσβέσεις ενσωματωμένες στο λειτουργικό κόστος	674.738,23	673.198,25	659.763,04	529.821,06	448.455,10	416.146,74	145.707,12		
ΑΦΑΙΡΟΥΜΕΝΕΣ ΑΠΟΣΒΕΣΕΙΣ	0,00	0,00	0,00	0,00	0,00	0,00	0,00		
ΚΑΘΑΡΑ ΑΠΟΤΕΛΕΣΜΑΤΑ (ΚΕΡΔΗ Η ΖΗΜΙΕΣ) ΧΡΗΣΕΩΣ ΠΡΟ ΦΟΡ	16.010,12	25.410,60	15.103,60	13.363,16	3.218,55	2.811,21	1.472,40	-13.161,66	
ΔΙΑΘΕΣΗ ΚΕΡΔΩΝ									
Καθαρά αποτελέσματα (κέρδη ή ζημιές) χρήσεως	16.010,12	25.410,60	15.103,60	13.363,16	3.218,55	2.811,21	1.472,40	-13.161,66	
Υπόλοιπο αποτελεσμάτων προηγούμενων χρήσεων	26.043,04	20.871,42	10.110,00	1.134,72	33,21		-13.161,66		
Μείον: Διαφορές φορολογικού ελέγχου προηγούμενων χρήσεων	179.743,00								
ΜΕΙΟΝ									
Φόρος εισοδήματος	5.356,10	6.364,01	3.775,80	3.913,39	2.007,61	1.092,04			
Λοιποί μη ενσωματωμένοι στο λειτουργικό κόστος φόροι	11.260,09	12.920,37							
ΣΥΝΟΛΟ ΦΟΡΩΝ ΔΙΑΘΕΣΗΣ ΚΕΡΔΩΝ	16.616,19	19.284,38	3.775,80	3.913,39	2.007,61	1.092,04			
ΚΕΡΔΗ ΠΡΟΣ ΔΙΑΘΕΣΗ Η ΖΗΜΙΕΣ ΕΙΣ ΝΕΟ	-154.306,03	26.997,64	21.437,80	10.584,49	1.244,15	1.719,17	-11.689,26	-13.161,66	

ΔΙΑΝΟΜΗ ΚΕΡΔΩΝ									
1. Τακτικό αποθεματικό		954,60	566,38	474,39	109,43	85,96			
5. Ειδικά και έκτακτα αποθεματικά						1.600,00			
8. Υπόλοιπο κερδών εις νέο		26.043,04	20.871,42	10.110,10	1.134,72	33,21			
8. Υπόλοιπο ζημιών εις νέο	-154.306,03							-11.689,26	-13.161,66
ΣΥΝΟΛΟ ΔΙΑΝΟΜΗΣ ΚΕΡΔΩΝ	-154.306,03	26.997,64	21.437,80	10.584,49	1.244,15	1.719,17		-11.689,26	-13.161,66

ΒΑΣΙΚΑ ΜΕΓΕΘΗ

Βραχυπρόθεσμες λειτουργικές υποχρεώσεις	2.280.380,12	1.822.777,98	1.297.199,73	902.987,35	710.462,62	221.638,17	682.280,91	346.618,52
Λειτουργικά στοιχεία ενεργητικού	7.192.278,84	7.077.804,26	6.682.324,87	6.294.390,90	4.558.883,33	3.483.309,48	3.457.345,02	564.479,22
Επενδυμένα κεφάλαια	5.430.629,01	5.848.803,08	5.719.567,27	6.111.880,57	4.985.024,61	3.959.931,16	3.512.694,44	871.692,38
Καθαρό κεφάλαιο κίνησης	1.651.573,33	1.511.281,34	1.104.087,62	231.679,74	1.124.535,63	867.392,59	-180.744,00	298.325,54
Λειτουργικό κεφάλαιο κίνησης	1.546.396,80	1.150.539,20	1.079.382,93	999.189,40	1.265.325,16	175.929,54	-7.300,29	-64.290,44
Κέρδη προ τόκων, αποσβέσεων και φόρων	524.665,69	558.607,01	562.116,35	429.214,53	330.723,04	345.446,61	165.224,02	-3.681,85
Κέρδη χρήσης μετά φόρων	10.654,02	19.046,59	11.327,80	9.449,77	1.210,94	1.719,17	1.472,40	-13.161,66
Τραπεζικές υποχρεώσεις								
Μακροπρόθεσμες τραπεζικές υποχρεώσεις		76.293,10	189.640,05	227.719,38	341.477,80		492.999,68	532.689,70
Βραχυπρόθεσμες τραπεζικές υποχρεώσεις		578,41	817,46	1.089.388,83	287.873,49		356.433,82	
Σύνολο τραπεζικών υποχρεώσεων		76.871,51	190.457,51	1.317.108,21	629.351,29		849.433,50	532.689,70

Απο την επεξεργασία προέκυψαν τα εξής:	ΤΑ ΜΕΛΗ	ΤΑ ΜΕΛΗ	ΤΑ ΜΕΛΗ	ΤΑ ΜΕΛΗ	ΤΑ ΜΕΛΗ	ΤΑ ΜΕΛΗ	ΤΑ ΜΕΛΗ
(1) Έτος 2006: Κατά την καταχώρηση εντοπίστηκε αναριθμητισμός στα Έξοδα Προηγούμενων Χρήσεων της Κατάστασης Αποτελεσμάτων Χρήσεως το οποίο διορθώθηκε (3.123,00 αντί του αρθού 3.213,00).	8/4/2010 Γιαννακάκης Ε. Γεώργιος	10/4/2009 Γιαννακάκης Ε. Γεώργιος	5/4/2008 Γιαννακάκης Ε. Γεώργιος	28/4/2007 Γιαννακάκης Ε. Γεώργιος	28/4/2006 Πατρικαλάκης Κωνσταντίνος	Γιαννακάκης Ε. Γεώργιος	Γιαννακας Γεωργιος Εμμ.
(2) Έτος 2003: Τα κονδύλια του 2002 αφορούν υπερδωδεκάμηνη χρήση και ως εκ τούτου δεν είναι συγκρίσιμα με αυτά του 2003.	Αντιπρόεδρος ΔΣ Πατρικαλάκης Κωνσταντίνος	Αντιπρόεδρος ΔΣ Πατρικαλάκης Κωνσταντίνος	Αντιπρόεδρος ΔΣ Πατρικαλάκης Κωνσταντίνος	Αντιπρόεδρος ΔΣ Πατρικαλάκης Κωνσταντίνος	Αντιπρόεδρος ΔΣ Πατρικαλάκης Κωνσταντίνος	Αντιπρόεδρος ΔΣ Πατρικαλάκης Κωνσταντίνος	Αντιπρόεδρος ΔΣ Πατρικαλάκης Κωνσταντίνος
(3) Έτος 2002: Πρώτη υπερδωδεκάμηνη εταιρική χρήση.	ΟΙ ΟΡΚΩΤΟΙ 16/4/2010 ΣΟΛ Ορκωτοί Ελεγκτές Λογιστές	ΟΙ ΟΡΚΩΤΟΙ 22/4/2009 ΣΟΛ Ορκωτοί Ελεγκτές Λογιστές	ΟΙ ΟΡΚΩΤΟΙ 9/5/2008 ΣΟΛ Ορκωτοί Ελεγκτές Λογιστές	ΟΙ ΟΡΚΩΤΟΙ 8/5/2007 ΣΟΛ Ορκωτοί Ελεγκτές Λογιστές	ΟΙ ΟΡΚΩΤΟΙ 8/5/2006 ΣΟΛ Ορκωτοί Ελεγκτές Λογιστές	Αντιπρόεδρος ΔΣ Πατρικαλάκης Κωνσταντίνος	Αντιπρόεδρος ΔΣ Πατρικαλάκης Κωνσταντίνος

ΤΑΥΤΟΤΗΤΑ ΕΤΑΙΡΙΑΣ

ΟΙΚΟ Α.Ε.

Α.Φ.Μ.	ΑΡ.Μ.Α.Ε.	ΕΤΟΣ ΙΔΡ.	ΑΡ. ΥΠΑΛ.	ΕΤΟΣ ΦΟΡ. ΕΛΕΓΧΟΥ
094390034	36142/73/Β/96/19	1998	-	-

ΣΤΟΙΧΕΙΑ ΕΠΙΚΟΙΝΩΝΙΑΣ

ΈΔΡΑ	ΤΗΛΕΦΩΝΟ	FAX
Νέο Χωρίο Κυδωνίας, Τ.Κ. 73002, Βουκολιές, Χανιά	2824033336-7	2824033337

ΔΡΑΣΤΗΡΙΟΤΗΤΕΣ

ΣΤΑΚΟΔ	ΔΡΑΣΤΗΡΙΟΤΗΤΑ
154.1	Ελαιοτριβεία

ΚΛΑΔΟΣ
Ελαιόλαδο - μαγειρικά λίπη

ΜΕΛΗ Δ.Σ - ΣΤΕΛΕΧΗ

ΟΝΟΜΑΤΕΠΩΝΥΜΟ	ΘΕΣΗ / ΤΙΤΛΟΣ
Ανισάκης Χαράλαμπος Κουτουράτσας Γεώργιος	Πρόεδρος ΔΣ, Διευθύνων Σύμβουλος Λογιστής

Με το παρόν σας παρέχεται το δικαίωμα χρήσης της παρούσας εκθέσεως και σε καμία περίπτωση δεν αποκτάτε κανένα άλλο δικαίωμα (ενδεικτικά αναφέρονται εμπραγμάτα ή ενοχικά δικαιώματα ή δικαιώματα πνευματικής ή βιομηχανικής ιδιοκτησίας) επί της εκθέσεως ταύτης. Η έκθεση δεν μπορεί να μεταβιβασθεί με κανένα τρόπο σε τρίτους. Οι πληροφορίες, που περιέχονται στην παρούσα έκθεση, δίδονται «ως έχουν» χωρίς κανενός είδους εγγύηση, ρητή ή σιωπηρή, σχετικά με την ορθότητα, πληρότητα, ακεραιότητα ή καταλληλότητα κάθε πληροφορίας που βρίσκεται στην έκθεση. Σε καμία περίπτωση η Hellastat A.E. δεν ευθύνεται έναντι σας ή οποιουδήποτε τρίτου για καμία τυχεύουσα θετική ή αποθετική, περιουσιακή ή μη, άμεση ή έμμεση ζημία προκληθείσα είτε από τη χρήση, είτε από τη για οποιοδήποτε λόγο αδυναμία χρήσης της εκθέσεως ακόμα και αν η Hellastat A.E. είναι προηγουμένως εις γνώση με οποιοδήποτε τρόπο της πιθανότητας προκλήσεως τέτοιας ζημίας, είτε εξαιτίας ενέργσεως όποιου απαιτήσης από τρίτο.

ΟΙΚΟΝΟΜΙΚΕΣ ΚΑΤΑΣΤΑΣΕΙΣ	2009	2008	2007	2006	2005	2004	2003	2002
ΕΝΕΡΓΗΤΙΚΟ								
Γ. ΠΑΓΙΟ ΕΝΕΡΓΗΤΙΚΟ								
I. ΑΣΩΜΑΤΕΣ ΑΚΙΝΗΤΟΠΟΙΗΣΕΙΣ					0,02	0,02	3,15	1.142,26
ΚΑΘΑΡΗ ΑΞΙΑ					0,02	0,02	3,15	1.142,26
II. ΕΝΣΩΜΑΤΕΣ ΑΚΙΝΗΤΟΠΟΙΗΣΕΙΣ	140.594,59	152.486,77	134.883,42	158.262,93	205.488,93	192.453,81	223.888,28	238.588,51
ΚΑΘΑΡΗ ΑΞΙΑ	140.594,59	152.486,77	134.883,42	158.262,93	205.488,93	192.453,81	223.888,28	238.588,51
ΣΥΝΟΛΟ ΑΚΙΝΗΤΟΠΟΙΗΣΕΩΝ	140.594,59	152.486,77	134.883,42	158.262,95	205.488,95	192.453,83	223.891,43	239.730,77
ΚΑΘΑΡΗ ΑΞΙΑ	140.594,59	152.486,77	134.883,42	158.262,95	205.488,95	192.453,83	223.891,43	239.730,77
III. ΣΥΜΜΕΤΟΧΕΣ ΚΑΙ ΑΛΛΕΣ ΜΑΚΡΟΠΡΟΘΕΣΜΕΣ ΑΠΑΙΤΗΣΕΙΣ		3.116,90	3.116,90	3.116,90	3.116,90	3.116,90	3.116,90	3.116,90
ΣΥΝΟΛΟ ΠΑΓΙΟΥ ΕΝΕΡΓΗΤΙΚΟΥ	140.594,59	155.603,67	138.000,32	161.379,85	208.605,85	195.570,73	227.008,33	242.847,67
ΚΑΘΑΡΗ ΑΞΙΑ	140.594,59	155.603,67	138.000,32	161.379,85	208.605,85	195.570,73	227.008,33	242.847,67
Δ. ΚΥΚΛΟΦΟΡΟΥΝ ΕΝΕΡΓΗΤΙΚΟ								
I. ΑΠΟΘΕΜΑΤΑ	39.318,80	100.856,54	60.491,57	7.026,94		4.005,00	9.633,77	17,10
II. ΑΠΑΙΤΗΣΕΙΣ	3.822,20	41.887,66	89.415,72	-3.277,58	22.947,31	-19.665,44	8.536,90	399,39
III. ΧΡΕΟΓΡΑΦΑ	4.519,44	4.519,44	4.519,44	4.519,44	4.519,44	4.519,44	4.519,44	4.519,44
IV. ΔΙΑΘΕΣΙΜΑ	96.852,85	58.365,03	78.597,21	141.770,37	159.200,06	64.327,29	72.472,53	100.018,79
ΣΥΝΟΛΟ ΔΙΑΘΕΣΙΜΩΝ ΚΑΙ ΧΡΕΟΓΡΑΦΩΝ	101.372,29	62.884,47	83.116,65	146.289,81	163.719,50	68.846,73	76.991,97	104.538,23
ΣΥΝΟΛΟ ΚΥΚΛΟΦΟΡΟΥΝΤΟΣ ΕΝΕΡΓΗΤΙΚΟΥ	144.513,29	205.628,67	233.023,94	150.039,17	186.666,81	53.186,29	95.162,64	104.954,72
ΓΕΝΙΚΟ ΣΥΝΟΛΟ ΕΝΕΡΓΗΤΙΚΟΥ	285.107,88	361.232,34	371.024,26	311.419,02	395.272,66	248.757,02	322.170,97	347.802,39
ΠΑΘΗΤΙΚΟ								
A. ΙΔΙΑ ΚΕΦΑΛΑΙΑ								
I. ΚΕΦΑΛΑΙΟ (ΜΕΤΟΧΙΚΟ ΚΛΠ.)								
1. Καταβλημένο	132.061,63	132.061,63	132.061,63	132.061,63	132.061,63	132.061,63	132.061,63	131.850,00
ΣΥΝΟΛΟ ΜΕΤΟΧΙΚΟΥ ΚΕΦΑΛΑΙΟΥ	132.061,63	132.061,63	132.061,63	132.061,63	132.061,63	132.061,63	132.061,63	131.850,00
III. ΔΙΑΦΟΡΕΣ ΑΝΑΠΡΟΣΑΡΜΟΓΗΣ ΕΠΙΧΟΡΗΓΗΣΕΙΣ ΕΠΕΝΔΥΣΕΩΝ								211,63
IV. ΑΠΟΘΕΜΑΤΙΚΑ ΚΕΦΑΛΑΙΑ	537,74	537,74	537,74	537,74	537,74	537,74	537,74	537,74
V. ΑΠΟΤΕΛΕΣΜΑΤΑ ΕΙΣ ΝΕΟ								
Υπόλοιπο ζημιών χρήσεως εις νέο	14.676,65	27.720,56	26.161,03	26.382,86	33.866,46	57.948,56	57.115,60	53.672,05
ΣΥΝΟΛΟ ΑΠΟΤΕΛΕΣΜΑΤΩΝ ΕΙΣ ΝΕΟΝ	-14.676,65	-27.720,56	-26.161,03	-26.382,86	-33.866,46	-57.948,56	-57.115,60	-53.672,05
VI. ΠΟΣΑ ΠΡΟΟΡΙΖΟΜΕΝΑ ΓΙΑ ΑΥΞΗΣΗ ΚΕΦΑΛΑΙΟΥ							90.770,16	

ΣΥΝΟΛΟ ΙΔΙΩΝ ΚΕΦΑΛΑΙΩΝ	117.922,72	104.878,81	106.438,34	106.216,51	98.732,91	74.650,81	166.253,93	78.927,32
Γ. ΥΠΟΧΡΕΩΣΕΙΣ								
II. ΒΡΑΧΥΠΡΟΘΕΣΜΕΣ ΥΠΟΧΡΕΩΣΕΙΣ	161.998,93	238.993,46	246.604,53	188.714,20	218.622,32	159.775,42	143.051,69	257.147,27
ΣΥΝΟΛΟ ΥΠΟΧΡΕΩΣΕΩΝ	161.998,93	238.993,46	246.604,53	188.714,20	218.622,32	159.775,42	143.051,69	257.147,27
Δ. ΜΕΤΑΒΑΤΙΚΟΙ ΛΟΓΑΡΙΑΣΜΟΙ ΠΑΘΗΤΙΚΟΥ	5.186,23	17.360,07	17.981,39	16.488,31	77.917,43	14.330,79	12.865,35	11.727,80
ΓΕΝΙΚΟ ΣΥΝΟΛΟ ΠΑΘΗΤΙΚΟΥ	285.107,88	361.232,34	371.024,26	311.419,02	395.272,66	248.757,02	322.170,97	347.802,39
ΑΠΟΤΕΛΕΣΜΑΤΑ ΧΡΗΣΗΣ								
I. ΑΠΟΤΕΛΕΣΜΑΤΑ ΕΚΜΕΤΑΛΛΕΥΣΕΩΣ								
Κύκλος εργασιών (πωλήσεις)	318.554,35	528.110,69	485.416,51	552.573,31	792.320,32	372.715,23	432.851,81	477.977,82
Μείον: Κόστος πωλήσεων	258.514,45	476.737,50	432.152,36	482.976,79	734.630,81	339.600,80	387.122,13	328.567,52
ΜΙΚΤΑ ΑΠΟΤΕΛΕΣΜΑΤΑ ΕΚΜΕΤΑΛΛΕΥΣΕΩΣ	60.039,90	51.373,19	53.264,15	69.596,52	57.689,51	33.114,43	45.729,68	149.410,30
Πλέον: Άλλα έσοδα εκμεταλλεύσεως			690,95	1.760,00	1.760,00	1.760,00	1.760,00	1.760,00
ΣΥΝΟΛΟ ΜΙΚΤΩΝ ΑΠΟΤΕΛΕΣΜΑΤΩΝ	60.039,90	51.373,19	53.955,10	71.356,52	59.449,51	34.874,43	47.489,68	151.170,30
ΜΕΙΟΝ								
1. Έξοδα διοικητικής λειτουργίας	18.151,49	7.766,11	5.593,84	8.134,08	2.214,07	1.401,32	4.800,07	1.428,03
3. Έξοδα λειτουργίας διαθέσεως	6.188,33	17.828,71	22.081,67	44.769,02	6.600,77	17.708,97	29.596,04	5.208,27
Έξοδα λειτουργίας παραγωγής μη κοστολογηθέντα								73.306,53
Έξοδα χρηματοοικονομικής λειτουργίας						1.189,77	9.978,60	733,69
ΣΥΝΟΛΟ ΔΙΟΙΚΗΤΙΚΩΝ ΚΑΙ ΛΟΙΠΩΝ ΛΕΙΤΟΥΡΓΙΚΩΝ ΕΞΟΔΩΝ	24.339,82	25.594,82	27.675,51	52.903,10	8.814,84	20.300,06	44.374,71	80.676,52
ΜΕΡΙΚΑ ΑΠΟΤΕΛΕΣΜΑΤΑ ΕΚΜΕΤΑΛΛΕΥΣΕΩΣ	35.700,08	25.778,37	26.279,59	18.453,42	50.634,67	14.574,37	3.114,97	70.493,78
ΜΕΙΟΝ								
3. Χρεωστικοί τόκοι και συναφή έξοδα	17.579,73	18.023,93	16.354,19	4.291,96	5.749,55	6.323,17		10.105,39
ΣΥΝΟΛΟ ΧΡΕΩΣΤΙΚΩΝ ΤΟΚΩΝ ΚΑΙ ΣΥΝΑΦΩΝ ΕΞΟΔΩΝ	17.579,73	18.023,93	16.354,19	4.291,96	5.749,55	6.323,17		10.105,39
ΟΛΙΚΑ ΑΠΟΤΕΛΕΣΜΑΤΑ ΕΚΜΕΤΑΛΛΕΥΣΕΩΣ	18.120,35	7.754,44	9.925,40	14.161,46	44.885,12	8.251,20	3.114,97	60.388,39
II. ΕΚΤΑΤΑ ΑΠΟΤΕΛΕΣΜΑΤΑ								
ΜΕΙΟΝ								
1. Έκτακτα και ανόργανα έξοδα	118,77	7.375,36	7.222,22	790,03	6.386,98	3.404,84	2.436,52	1.745,85
ΣΥΝΟΛΟ ΕΚΤΑΚΤΩΝ ΚΑΙ ΑΝΟΡΓΑΝΩΝ ΕΞΟΔΩΝ ΚΑΙ ΖΗΜΙΩΝ	118,77	7.375,36	7.222,22	790,03	6.386,98	3.404,84	2.436,52	1.745,85
ΣΥΝΟΛΟ ΕΚΤΑΚΤΩΝ ΑΠΟΤΕΛΕΣΜΑΤΩΝ	-118,77	-7.375,36	-7.222,22	-790,03	-6.386,98	-3.404,84	-2.436,52	-1.745,85
ΟΡΓΑΝΙΚΑ ΚΑΙ ΕΚΤΑΤΑ ΑΠΟΤΕΛΕΣΜΑΤΑ (ΚΕΡΔΗ Η ΖΗΜΙΕΣ)	18.001,58	379,08	2.703,18	13.371,43	38.498,14	4.846,36	678,45	58.642,54

ΟΡΓΑΝΙΚΑ ΚΑΙ ΕΚΤΑΤΑ ΑΠΟΤΕΛΕΣΜΑΤΑ (ΚΕΡΔΗ Η ΖΗΜΙΕΣ)	18.001,58	379,08	2.703,18	13.371,43	38.498,14	4.846,36	678,45	58.642,54
ΜΕΙΟΝ								
Σύνολο αποσβέσεων παγίων στοιχείων	24.060,34	37.547,25	48.379,53	68.883,76	48.624,11	41.148,98	49.116,25	63.493,85
Μείον: Αποσβέσεις ενσωματωμένες στο λειτουργικό κόστος	24.060,34	37.547,25	48.379,53	68.883,76	48.624,11	41.148,98	49.116,25	63.493,85
ΑΦΑΙΡΟΥΜΕΝΕΣ ΑΠΟΣΒΕΣΕΙΣ	0,00	0,00	0,00	0,00	0,00	0,00	0,00	0,00
ΚΑΘΑΡΑ ΑΠΟΤΕΛΕΣΜΑΤΑ (ΚΕΡΔΗ Η ΖΗΜΙΕΣ) ΧΡΗΣΕΩΣ ΠΡΟ ΦΟΡ	18.001,58	379,08	2.703,18	13.371,43	38.498,14	4.846,36	678,45	58.642,54

ΔΙΑΘΕΣΗ ΚΕΡΔΩΝ

Καθαρά αποτελέσματα (κέρδη ή ζημιές) χρήσεως	18.001,58	379,08	2.703,18	13.371,43	38.498,14	4.846,36	678,45	
Υπόλοιπο αποτελεσμάτων προηγούμενων χρήσεων	-27.900,56	-26.161,03	-26.382,86	-33.866,46	-57.948,56		-53.672,05	
Υπόλοιπο ζημιών προηγούμενων χρήσεων						-57.115,60		
Μείον: Διαφορές φορολογικού ελέγχου προηγούμενων χρήσεων						2.724,60	4.122,00	
ΜΕΙΟΝ								
Φόρος εισοδήματος	4.777,67	1.938,61	2.481,35	5.835,03	14.416,04	2.954,72		
ΣΥΝΟΛΟ ΦΟΡΩΝ ΔΙΑΘΕΣΗΣ ΚΕΡΔΩΝ	4.777,67	1.938,61	2.481,35	5.835,03	14.416,04	2.954,72		
ΚΕΡΔΗ ΠΡΟΣ ΔΙΑΘΕΣΗ Η ΖΗΜΙΕΣ ΕΙΣ ΝΕΟ	-14.676,65	-27.720,56	-26.161,03	-26.330,06	-33.866,46	-57.948,56	-57.115,60	
ΔΙΑΝΟΜΗ ΚΕΡΔΩΝ								
8. Υπόλοιπο ζημιών εις νέο	-14.676,65	-27.720,56	-26.161,03	-26.330,06	-33.866,46	-57.948,56	-57.115,60	
ΣΥΝΟΛΟ ΔΙΑΝΟΜΗΣ ΚΕΡΔΩΝ	-14.676,65	-27.720,56	-26.161,03	-26.330,06	-33.866,46	-57.948,56	-57.115,60	

ΒΑΣΙΚΑ ΜΕΓΕΘΗ

Βραχυπρόθεσμες λειτουργικές υποχρεώσεις	161.998,93	238.993,46	246.604,53	188.714,20	218.622,32	159.775,42	143.051,69	257.147,27
Λειτουργικά στοιχεία ενεργητικού	140.594,59	152.486,77	134.883,42	158.262,95	205.488,95	192.453,83	223.891,43	239.730,77
Επενδυμένα κεφάλαια	117.922,72	104.878,81	106.438,34	106.216,51	98.732,91	74.650,81	166.253,93	78.927,32
Καθαρό κεφάλαιο κίνησης	-17.485,64	-33.364,79	-13.580,59	-38.675,03	-31.955,51	-106.589,13	-47.889,05	-152.192,55
Λειτουργικό κεφάλαιο κίνησης	-118.857,93	-96.249,26	-96.697,24	-184.964,84	-195.675,01	-175.435,86	-124.881,02	-256.730,78
Κέρδη προ τόκων, αποσβέσεων και φόρων	59.760,42	63.325,62	74.659,12	87.337,18	99.258,78	55.723,35	52.231,22	133.987,63
Κέρδη χρήσης μετά φόρων	13.223,91	-1.559,53	221,83	7.536,40	24.082,10	1.891,64	678,45	58.642,54

Απο την επεξεργασία προέκυψαν τα εξής:

(1) Έτος 2009: Κατά την καταχώρηση εντοπίστηκε τυπογραφικό λάθος στα Έξοδα διοικητικής λειτουργίας της Κατάστασης Αποτελεσμάτων Χρήσεως το οποίο διορθώθηκε (18.451,49 αντί του αριθμού 18.151,49).

(2) Έτος 2006: Κατά την καταχώρηση εντοπίστηκε τυπογραφικό λάθος στα Έκτακτα και ανόργανα έξοδα της Κατάστασης Λογαριασμού Αποτελεσμάτων Χρήσεως το οποίο διορθώθηκε (6.749,35 αντί του αριθμού 790,03).

ΤΑ ΜΕΛΗ	ΤΑ ΜΕΛΗ	ΤΑ ΜΕΛΗ	ΤΑ ΜΕΛΗ	ΤΑ ΜΕΛΗ	ΤΑ ΜΕΛΗ
Αντισάκης Χαράλαμπος	Αντισάκης Χαράλαμπος	Αντισάκης Χαράλαμπος	Αντισάκης Χαράλαμπος	Αντισάκης Χαράλαμπος	Αντισάκης Χαράλαμπος
Διευθύνων Σύμβουλος, Πρ	Διευθύνων Σύμβουλος, Πρ	Διευθύνων Σύμβουλος, Πρ	Πρόεδρος ΔΣ, Διευθύνων Σ	Πρόεδρος ΔΣ, Διευθύνων Σ	Πρόεδρος ΔΣ, Διευθύνων Σ
Κουτουράτσας Γεώργιος	Κουτουράτσας Γεώργιος	Κουτουράτσας Γεώργιος	Κουτουράτσας Γεώργιος	Κουτουράτσας Γεώργιος	Κουτουράτσας Γεώργιος
Λογιστής	Λογιστής	Λογιστής	Λογιστής	Λογιστής	Λογιστής

ΤΑΥΤΟΤΗΤΑ ΕΤΑΙΡΙΑΣ

ΚΑΡΑΛΑΚΗΣ Α. & Γ. Α.Ε.

Α.Φ.Μ.	ΑΡ.Μ.Α.Ε.	ΕΤΟΣ ΙΔΡ.	ΑΡ. ΥΠΑΛ.	ΕΤΟΣ ΦΟΡ. ΕΛΕΓΧΟΥ
094338350	31958/71/Β/94/8	1997	4	-

ΣΤΟΙΧΕΙΑ ΕΠΙΚΟΙΝΩΝΙΑΣ

ΈΔΡΑ	ΤΗΛΕΦΩΝΟ	FAX
Νέα Ανατολή, Τ.Κ. 72200, Ιεράπετρα, Λασιθί	2842041770	2842041760

ΔΡΑΣΤΗΡΙΟΤΗΤΕΣ

ΣΤΑΚΟΔ	ΔΡΑΣΤΗΡΙΟΤΗΤΑ
153	Επεξεργασία και συντήρηση φρούτων και λαχανικών

ΜΕΛΗ Δ.Σ - ΣΤΕΛΕΧΗ

ΟΝΟΜΑΤΕΠΩΝΥΜΟ	ΘΕΣΗ / ΤΙΤΛΟΣ
Καραλάκης Ιωαν. Εμμ.	Διευθύνων Σύμβουλος
Αναστασιάδης Αναστάσιος	Λογιστής
Καραλακης	Εμπορικός Διευθυντής
Καραλάκη Αδαμ. Μαρία	Πρόεδρος ΔΣ

Με το παρόν σας παρέχεται το δικαίωμα χρήσης της παρούσας εκθέσεως και σε καμία περίπτωση δεν αποκτάτε κανένα άλλο δικαίωμα (ενδεικτικά αναφέρονται εμπραγμάτα ή ενοχικά δικαιώματα ή δικαιώματα πνευματικής ή βιομηχανικής ιδιοκτησίας) επί της εκθέσεως ταύτης. Η έκθεση δεν μπορεί να μεταβιβασθεί με κανένα τρόπο σε τρίτους. Οι πληροφορίες, που περιλαμβάνονται στην παρούσα έκθεση, δίδονται «ως έχουν» χωρίς κανενός είδους εγγύηση, ρητή ή σιωπηρή, σχετικά με την ορθότητα, πληρότητα, ακεραιότητα ή καταλληλότητα κάθε πληροφορίας που βρίσκεται στην έκθεση. Σε καμία περίπτωση η Hellstat A.E. δεν ευθύνεται έναντι σας ή οποιουδήποτε τρίτου για καμία τυχούσα θετική ή αποθετική, περιουσιακή ή μη, άμεση ή έμμεση ζημία προκληθείσα είτε από τη χρήση, είτε από τη για οποιοδήποτε λόγο αδυναμία χρήσης της εκθέσεως ακόμα και αν η Hellstat A.E. είναι προηγουμένως εις γνώση με οποιοδήποτε τρόπο της πιθανότητας προκλήσεως τέτοιας ζημίας, είτε εξαιτίας εγέρσεως όποιας απαίτησης από τρίτο.

ΟΙΚΟΝΟΜΙΚΕΣ ΚΑΤΑΣΤΑΣΕΙΣ	7/2008 - 6/2009	7/2007 - 6/2008	7/2006 - 6/2007	7/2005 - 6/2006	7/2004 - 6/2005	7/2003 - 6/2004	7/2002 - 6/2003	7/2001 - 6/2002
ΕΝΕΡΓΗΤΙΚΟ								
Β. ΕΞΟΔΑ ΕΓΚΑΤΑΣΤΑΣΕΩΣ								
4. Λοιπά έξοδα εγκαταστάσεως			586,94	586,94	586,94	586,94	440,21	
Αποσβέσεις			498,88	410,84	322,80	234,76		
Καθαρή Αξία			88,06	176,10	264,14	352,18	440,21	
ΣΥΝΟΛΟ ΕΞΟΔΩΝ ΕΓΚΑΤΑΣΤΑΣΕΩΣ			586,94	586,94	586,94	586,94	440,21	
ΑΠΟΣΒΕΣΕΙΣ			498,88	410,84	322,80	234,76		
ΚΑΘΑΡΗ ΑΞΙΑ			88,06	176,10	264,14	352,18	440,21	
Γ. ΠΑΓΙΟ ΕΝΕΡΓΗΤΙΚΟ								
I. ΑΣΩΜΑΤΕΣ ΑΚΙΝΗΤΟΠΟΙΗΣΕΙΣ								
Λογισμικά προγράμματα Η/Υ	586,94	586,94						
Αποσβέσεις	586,92	586,92						
Καθαρή Αξία	0,02	0,02						
ΣΥΝΟΛΟ ΑΣΩΜΑΤΩΝ ΑΚΙΝΗΤΟΠΟΙΗΣΕΩΝ	586,94	586,94						
ΑΠΟΣΒΕΣΕΙΣ	586,92	586,92						
ΚΑΘΑΡΗ ΑΞΙΑ	0,02	0,02						
II. ΕΝΣΩΜΑΤΕΣ ΑΚΙΝΗΤΟΠΟΙΗΣΕΙΣ								
4. Μηχανήματα - τεχνικές εγκαταστάσεις και λοιπός μηχανολογικός	4.296,32	4.296,32	4.296,32	4.296,32	4.296,32	4.296,32	4.296,32	4.296,32
Αποσβέσεις	4.296,26	4.270,48	4.193,00	4.025,16	3.624,86	3.224,56	2.807,39	2.322,59
Καθαρή Αξία	0,06	25,84	103,32	271,16	671,46	1.071,76	1.488,93	1.973,73
5. Μεταφορικά μέσα	58.372,76	58.372,76	58.372,76	58.372,76	13.372,76	13.272,76	13.372,76	13.372,76
Αποσβέσεις	47.872,73	38.872,73	29.872,73	20.872,73	13.372,73	13.272,73	11.425,33	8.966,01
Καθαρή Αξία	10.500,03	19.500,03	28.500,03	37.500,03	0,03	0,03	1.947,43	4.406,75
6. Έπιπλα και λοιπός εξοπλισμός	47.332,34	16.042,53	13.742,53	13.742,53	12.927,63	12.751,50	10.503,20	9.436,31
Αποσβέσεις	18.030,30	13.828,11	13.220,13	12.518,53	10.954,34	9.951,26	8.294,40	7.073,97
Καθαρή Αξία	29.302,04	2.214,42	522,40	1.224,00	1.973,29	2.800,24	2.208,80	2.362,34
ΣΥΝΟΛΟ ΕΝΣΩΜΑΤΩΝ ΑΚΙΝΗΤΟΠΟΙΗΣΕΩΝ	110.001,42	78.711,61	76.411,61	76.411,61	30.596,71	30.320,58	28.172,28	27.105,39
ΑΠΟΣΒΕΣΕΙΣ	70.199,29	56.971,32	47.285,86	37.416,42	27.951,93	26.448,55	22.527,12	18.362,57
ΚΑΘΑΡΗ ΑΞΙΑ	39.802,13	21.740,29	29.125,75	38.995,19	2.644,78	3.872,03	5.645,16	8.742,82
ΣΥΝΟΛΟ ΑΚΙΝΗΤΟΠΟΙΗΣΕΩΝ	110.588,36	79.298,55	76.411,61	76.411,61	30.596,71	30.320,58	28.172,28	27.105,39
ΑΠΟΣΒΕΣΕΙΣ	70.786,21	57.558,24	47.285,86	37.416,42	27.951,93	26.448,55	22.527,12	18.362,57
ΚΑΘΑΡΗ ΑΞΙΑ	39.802,15	21.740,31	29.125,75	38.995,19	2.644,78	3.872,03	5.645,16	8.742,82
III. ΣΥΜΜΕΤΟΧΕΣ ΚΑΙ ΑΛΛΕΣ ΜΑΚΡΟΠΡΟΘΕΣΜΕΣ ΑΠΑΙΤΗΣΕΙΣ								
Δοσμένες εγγυήσεις	225,97	225,97	225,97	225,97	225,97	225,97	225,97	225,97
ΣΥΝΟΛΟ ΣΥΜΜΙΧΘΩΝ ΚΑΙ ΑΛΛΩΝ ΜΑΚΡΟΠ. ΑΠΑΙΤΗΣΕΩΝ	225,97	225,97	225,97	225,97	225,97	225,97	225,97	225,97
ΣΥΝΟΛΟ ΠΑΓΙΟΥ ΕΝΕΡΓΗΤΙΚΟΥ	110.814,33	79.524,52	76.637,58	76.637,58	30.822,68	30.546,55	28.398,25	27.331,36
ΑΠΟΣΒΕΣΕΙΣ	70.786,21	57.558,24	47.285,86	37.416,42	27.951,93	26.448,55	22.527,12	18.362,57
ΚΑΘΑΡΗ ΑΞΙΑ	40.028,12	21.966,28	29.351,72	39.221,16	2.870,75	4.098,00	5.871,13	8.968,79

Δ. ΚΥΚΛΟΦΟΡΟΥΝ ΕΝΕΡΓΗΤΙΚΟ									
I. ΑΠΟΘΕΜΑΤΑ									
1. Εμπορεύματα	282,00	840,00	910,80	992,30	163,80	2.241,50	4.057,90	9.120,23	
4. Πρώτες και βοηθητικές ύλες	344,76	779,70		6.575,50	1.274,92	16.503,88	5.284,20	647,30	
Είδη συσκευασίας	8.537,00	8.632,68	2.754,06	4.291,68	30.274,37				
5. Προκαταβολές για αγορά αποθεμάτων	26.625,79	26.910,00	23.982,11	24.113,01	27.637,75	23.166,47	25.632,27	25.888,39	
ΣΥΝΟΛΟ ΑΠΟΘΕΜΑΤΩΝ	35.789,55	37.162,38	27.646,97	35.972,49	59.350,84	41.911,85	34.974,37	35.655,92	
II. ΑΠΑΙΤΗΣΕΙΣ									
1. Πελάτες	379.159,52	484.626,21	377.295,73	237.739,37	304.730,68	253.979,66	328.514,64	151.284,99	
Μείον: Προβλέψεις	10.440,00	5.844,81				3.806,37	3.806,37	3.806,37	
2. Γραμμάτια εισπρακτέα	34.621,20	81.014,05	6.000,00	6.000,00	6.000,00		7.000,00		
3. Επιταγές εισπρακτέες (μεταχρονολογημένες)	175.863,36	202.531,09	181.707,44	144.119,79	123.580,87	27.784,01	78.194,19	32.714,44	
3. Επιταγές σε καθυστέρηση (σφραγισμένες)	143.076,71								
11. Χρεώστες διάφοροι	11.253,80	11.621,94	7.016,06	6.097,28	6.127,61	6.127,61	6.127,61	6.097,28	
ΣΥΝΟΛΟ ΑΠΑΙΤΗΣΕΩΝ	733.534,59	773.948,48	572.019,23	393.956,44	440.439,16	284.084,91	416.030,07	186.290,34	
IV. ΔΙΑΘΕΣΙΜΑ									
1. Ταμείο	26.049,18	20.247,77	32.635,25	22.139,69	112.456,47	94.528,72	83.630,06	45.974,40	
3. Καταθέσεις όψεως και προθεσμίας	12.635,61	1.291,06	1.269,02	38.402,18	2.118,44	6.407,22	2.549,94	27.094,33	
ΣΥΝΟΛΟ ΔΙΑΘΕΣΙΜΩΝ	38.684,79	21.538,83	33.904,27	60.541,87	114.574,91	100.935,94	86.180,00	73.068,73	
ΣΥΝΟΛΟ ΔΙΑΘΕΣΙΜΩΝ ΚΑΙ ΧΡΕΟΓΡΑΦΩΝ	38.684,79	21.538,83	33.904,27	60.541,87	114.574,91	100.935,94	86.180,00	73.068,73	
ΣΥΝΟΛΟ ΚΥΚΛΟΦΟΡΟΥΝΤΟΣ ΕΝΕΡΓΗΤΙΚΟΥ	808.008,93	832.649,69	633.570,47	490.470,80	614.364,91	426.932,70	537.184,44	295.014,99	
ΓΕΝΙΚΟ ΣΥΝΟΛΟ ΕΝΕΡΓΗΤΙΚΟΥ	848.037,05	854.615,97	663.010,25	529.868,06	617.499,80	431.382,88	543.495,78	303.983,78	
ΠΑΘΗΤΙΚΟ									
A. ΙΔΙΑ ΚΕΦΑΛΙΑ									
I. ΚΕΦΑΛΑΙΟ (ΜΕΤΟΧΙΚΟ ΚΛΠ.)									
1. Καταβλημένο	249.050,00	249.050,00	249.050,00	249.050,00	249.050,00	249.050,00	249.449,74	249.449,74	
ΣΥΝΟΛΟ ΜΕΤΟΧΙΚΟΥ ΚΕΦΑΛΑΙΟΥ	249.050,00	249.050,00	249.050,00	249.050,00	249.050,00	249.050,00	249.449,74	249.449,74	
III. ΔΙΑΦΟΡΕΣ ΑΝΑΠΡΟΣΑΡΜΟΓΗΣ ΕΠΙΧΟΡΗΓΗΣΕΙΣ ΕΠΕΝΔΥΣΕΩΝ									
Διαφορές από αναπροσαρμογή	399,74	399,74	399,74	399,74	399,74	399,74			
ΣΥΝΟΛΟ ΔΙΑΦΟΡΩΝ ΑΝΑΠΡΟΣΑΡΜΟΓΗΣ ΕΠΙΧΟΡΗΓΗΣΕΩΝ ΕΠ	399,74	399,74	399,74	399,74	399,74	399,74			
V. ΑΠΟΤΕΛΕΣΜΑΤΑ ΕΙΣ ΝΕΟ									
Υπόλοιπο ζημιών χρήσεως εις νέο	126.391,40	119.416,30	144.914,69	69.135,58	2.936,72	22.306,86	10.372,32	64.118,22	
Υπόλοιπο ζημιών προηγούμενων χρήσεων				172.667,33	138.906,57	116.599,71	106.227,39	124.340,56	
ΣΥΝΟΛΟ ΑΠΟΤΕΛΕΣΜΑΤΩΝ ΕΙΣ ΝΕΟΝ	-126.391,40	-119.416,30	-144.914,69	-241.802,91	-141.843,29	-138.906,57	-116.599,71	-188.458,78	
ΣΥΝΟΛΟ ΙΔΙΩΝ ΚΕΦΑΛΑΙΩΝ	123.058,34	130.033,44	104.535,05	7.646,83	107.606,45	110.543,17	132.850,03	60.990,96	

Γ. ΥΠΟΧΡΕΩΣΕΙΣ									
I. ΜΑΚΡΟΠΡΟΘΕΣΜΕΣ ΥΠΟΧΡΕΩΣΕΙΣ									
2. Δάνεια τραπεζών	282.546,94	283.281,13	231.184,47						
ΣΥΝΟΛΟ ΜΑΚΡΟΠΡΟΘΕΣΜΩΝ ΥΠΟΧΡΕΩΣΕΩΝ	282.546,94	283.281,13	231.184,47						
II. ΒΡΑΧΥΠΡΟΘΕΣΜΕΣ ΥΠΟΧΡΕΩΣΕΙΣ									
1. Προμηθευτές	282.131,23	314.186,93	232.994,88	218.964,68	331.911,80	229.116,43	308.261,44	180.267,61	
2. Επιταγές πληρωτέες (μεταχρονολογημένες)	11.526,49	40.679,28	29.202,44	50.289,36	2.062,00	17.292,35	21.451,00	2.630,37	
3. Τράπεζες λογαριασμός βραχυπρόθεσμων υποχρεώσεων	89.822,37	21.357,84	34.256,12	182.957,52	89.253,84	23.023,95	23.219,67	25.185,80	
4. Προκαταβολές πελατών	57.293,07	36.147,61	20.903,35	64.980,68	81.424,23	47.426,41	48.302,17	25.769,75	
5. Υποχρεώσεις από φόρους - τέλη	1.043,84	27.458,11	8.529,42	3.271,56	4.106,10	3.062,92	8.332,72	8.227,28	
6. Ασφαλιστικοί οργανισμοί	321,30	1.178,16	1.111,05	1.463,96	841,91	624,18	785,28	618,54	
11. Πιστωτές διάφοροι	293,47	293,47	293,47	293,47	293,47	293,47	293,47	293,47	
ΣΥΝΟΛΟ ΒΡΑΧΥΠΡΟΘΕΣΜΩΝ ΥΠΟΧΡΕΩΣΕΩΝ	442.431,77	441.301,40	327.290,73	522.221,23	509.893,35	320.839,71	410.645,75	242.992,82	
ΣΥΝΟΛΟ ΥΠΟΧΡΕΩΣΕΩΝ	724.978,71	724.582,53	558.475,20	522.221,23	509.893,35	320.839,71	410.645,75	242.992,82	
ΓΕΝΙΚΟ ΣΥΝΟΛΟ ΠΑΘΗΤΙΚΟΥ	848.037,05	854.615,97	663.010,25	529.868,06	617.499,80	431.382,88	543.495,78	303.983,78	
ΑΠΟΤΕΛΕΣΜΑΤΑ ΧΡΗΣΗΣ									
I. ΑΠΟΤΕΛΕΣΜΑΤΑ ΕΚΜΕΤΑΛΛΕΥΣΕΩΣ									
Κύκλος εργασιών (πωλήσεις)	919.037,36	1.168.962,60	754.075,46	540.853,34	1.075.833,40	593.117,22	937.381,90	823.697,41	
Μείον: Κόστος πωλήσεων	774.946,85	978.350,98	535.602,43	482.804,44	929.898,57	483.091,42	759.570,58	693.152,53	
ΜΙΚΤΑ ΑΠΟΤΕΛΕΣΜΑΤΑ ΕΚΜΕΤΑΛΛΕΥΣΕΩΣ	144.090,51	190.611,62	218.473,03	58.048,90	145.934,83	110.025,80	177.811,32	130.544,88	
Πλέον: Άλλα έσοδα εκμεταλλεύσεως		2.826,00	5.400,00	1.424,00			10,56	147,12	
ΣΥΝΟΛΟ ΜΙΚΤΩΝ ΑΠΟΤΕΛΕΣΜΑΤΩΝ	144.090,51	193.437,62	223.873,03	59.472,90	145.934,83	110.025,80	177.821,88	130.692,00	
ΜΕΙΟΝ									
1. Έξοδα διοικητικής λειτουργίας	27.571,82	34.448,56	24.198,68	19.821,36	8.625,74	10.046,55	15.618,46	14.879,08	
3. Έξοδα λειτουργίας διαθέσεως	88.514,38	96.349,47	82.624,01	93.316,41	135.349,16	116.223,62	85.286,49	92.157,48	
ΣΥΝΟΛΟ ΔΙΟΙΚΗΤΙΚΩΝ ΚΑΙ ΛΟΙΠΩΝ ΛΕΙΤΟΥΡΓΙΚΩΝ ΕΞΟΔΩΝ	116.086,20	130.798,03	106.822,69	113.137,77	143.974,90	126.270,17	100.904,95	107.036,56	
ΜΕΡΙΚΑ ΑΠΟΤΕΛΕΣΜΑΤΑ ΕΚΜΕΤΑΛΛΕΥΣΕΩΣ	28.004,31	62.639,59	117.050,34	-53.664,87	1.959,93	-16.244,37	76.916,93	23.655,44	
ΠΛΕΟΝ									
4. Πιστωτικοί τόκοι και συναφή έσοδα	120,55		10,52		8,07				
ΣΥΝΟΛΟ ΠΙΣΤΩΤΙΚΩΝ ΤΟΚΩΝ ΚΑΙ ΣΥΝΑΦΩΝ ΕΣΟΔΩΝ	120,55		10,52		8,07				
ΜΕΙΟΝ									
3. Χρεωστικοί τόκοι και συναφή έξοδα	30.586,80	25.317,88	18.737,21	16.224,58	7.311,28	6.667,03	6.105,15	3.599,23	
ΣΥΝΟΛΟ ΧΡΕΩΣΤΙΚΩΝ ΤΟΚΩΝ ΚΑΙ ΣΥΝΑΦΩΝ ΕΞΟΔΩΝ	30.586,80	25.317,88	18.737,21	16.224,58	7.311,28	6.667,03	6.105,15	3.599,23	
ΟΛΙΚΑ ΑΠΟΤΕΛΕΣΜΑΤΑ ΕΚΜΕΤΑΛΛΕΥΣΕΩΣ	-2.461,94	37.321,71	98.323,65	-69.889,45	-5.343,28	-22.911,40	70.811,78	20.056,21	

II. ΕΚΤΑΤΑ ΑΠΟΤΕΛΕΣΜΑΤΑ									
ΠΛΕΟΝ									
1. Εκτακτα και ανόργανα έσοδα	9.274,56	3.034,17	1,38	1.802,39	36,73	1.833,19	2.464,35	642,10	
4. Έσοδα από προβλέψεις προηγούμενων χρήσεων					3.806,37				
ΣΥΝΟΛΟ ΕΚΤΑΚΤΩΝ ΚΑΙ ΑΝΟΡΓΑΝΩΝ ΕΣΟΔΩΝ ΚΑΙ ΚΕΡΔΩΝ	9.274,56	3.034,17	1,38	1.802,39	3.843,10	1.833,19	2.464,35	642,10	
ΜΕΙΟΝ									
1. Εκτακτα και ανόργανα έξοδα	744,88	513,21	23,30	1.048,52	484,95	1.228,65	816,03	1.984,11	
4. Προβλέψεις για έκτακτους κινδύνους	4.595,19	5.844,81							
ΣΥΝΟΛΟ ΕΚΤΑΚΤΩΝ ΚΑΙ ΑΝΟΡΓΑΝΩΝ ΕΞΟΔΩΝ ΚΑΙ ΖΗΜΙΩΝ	5.340,07	6.358,02	23,30	1.048,52	484,95	1.228,65	816,03	1.984,11	
ΣΥΝΟΛΟ ΕΚΤΑΚΤΩΝ ΑΠΟΤΕΛΕΣΜΑΤΩΝ	3.934,49	-3.323,85	-21,92	753,87	3.358,15	604,54	1.648,32	-1.342,01	
ΟΡΓΑΝΙΚΑ ΚΑΙ ΕΚΤΑΤΑ ΑΠΟΤΕΛΕΣΜΑΤΑ (ΚΕΡΔΗ Η ΖΗΜΙΕΣ)	1.472,55	33.997,86	98.301,73	-69.135,58	-1.985,13	-22.306,86	72.460,10	18.714,20	
ΜΕΙΟΝ									
Σύνολο αποσβέσεων παγίων στοιχείων	13.227,97	9.773,50	9.957,48	9.552,53	1.491,42	4.256,19	4.164,55	4.672,90	
Μείον: Αποσβέσεις ενσωματωμένες στο λειτουργικό κόστος	13.227,97	9.773,50	9.957,48	9.552,53	1.491,42	4.256,19	4.164,55	4.672,90	
ΑΦΑΙΡΟΥΜΕΝΕΣ ΑΠΟΣΒΕΣΕΙΣ	0,00	0,00	0,00	0,00	0,00	0,00	0,00	0,00	
ΚΑΘΑΡΑ ΑΠΟΤΕΛΕΣΜΑΤΑ (ΚΕΡΔΗ Η ΖΗΜΙΕΣ) ΧΡΗΣΕΩΣ ΠΡΟ ΦΟΡ	1.472,55	33.997,86	98.301,73	-69.135,58	-1.985,13	-22.306,86	72.460,10	18.714,20	
ΔΙΑΘΕΣΗ ΚΕΡΔΩΝ									
Καθαρά αποτελέσματα (κέρδη ή ζημιές) χρήσεως	1.472,55	33.997,86	98.301,73	-69.135,58	-1.985,13	-22.306,86	72.460,10	18.714,20	
Υπόλοιπο αποτελεσμάτων προηγούμενων χρήσεων	-119.416,30	-144.914,69	-241.802,91	-141.843,29	-138.906,57	-116.599,71	-188.458,78	-207.172,99	
Μείον: Διαφορές φορολογικού ελέγχου προηγούμενων χρήσεων	8.079,51			30.824,04			601,03		
ΜΕΙΟΝ									
Φόρος εισοδήματος	368,14	8.499,47	1.413,51		951,59				
ΣΥΝΟΛΟ ΦΟΡΩΝ ΔΙΑΘΕΣΗΣ ΚΕΡΔΩΝ	368,14	8.499,47	1.413,51		951,59				
ΚΕΡΔΗ ΠΡΟΣ ΔΙΑΘΕΣΗ Η ΖΗΜΙΕΣ ΕΙΣ ΝΕΟ	-126.391,40	-119.416,30	-144.914,69	-241.802,91	-141.843,29	-138.906,57	-116.599,71	-188.458,79	
ΔΙΑΝΟΜΗ ΚΕΡΔΩΝ									
8. Υπόλοιπο ζημιών εις νέο	-126.391,40	-119.416,30	-144.914,69	-241.802,91	-141.843,29	-138.906,57	-116.599,71	-188.458,79	
ΣΥΝΟΛΟ ΔΙΑΝΟΜΗΣ ΚΕΡΔΩΝ	-126.391,40	-119.416,30	-144.914,69	-241.802,91	-141.843,29	-138.906,57	-116.599,71	-188.458,79	

ΒΑΣΙΚΑ ΜΕΓΕΘΗ

Βραχυπρόθεσμες λειτουργικές υποχρεώσεις	352.609,40	419.943,56	293.034,61	339.263,71	420.639,51	297.815,76	387.426,08	217.807,02
Λειτουργικά στοιχεία ενεργητικού	110.588,36	79.298,55	76.411,61	76.411,61	30.596,71	30.320,58	28.172,28	27.105,39
Επενδυμένα κεφάλαια	495.427,65	434.672,41	369.975,64	190.604,35	196.860,29	133.567,12	156.069,70	86.176,76
Καθαρό κεφάλαιο κίνησης	365.577,16	391.348,29	306.279,74	-31.750,43	104.471,56	106.092,99	126.538,69	52.022,17
Λειτουργικό κεφάλαιο κίνησης	416.714,74	391.167,30	306.631,59	90.665,22	79.150,49	28.181,00	63.578,36	4.139,24
Κέρδη προ τόκων, αποσβέσεων και φόρων	41.232,28	72.413,09	127.007,82	-44.112,34	3.451,35	-11.988,18	81.081,48	28.328,34
Κέρδη χρήσης μετά φόρων	1.104,41	25.498,39	96.888,22	-69.135,58	-2.936,72	-22.306,86	72.460,10	18.714,20
Τραπεζικές υποχρεώσεις								
Μακροπρόθεσμες τραπεζικές υποχρεώσεις	282.546,94	283.281,13	231.184,47					
Βραχυπρόθεσμες τραπεζικές υποχρεώσεις	89.822,37	21.357,84	34.256,12	182.957,52	89.253,84	23.023,95	23.219,67	25.185,80
Σύνολο τραπεζικών υποχρεώσεων	372.369,31	304.638,97	265.440,59	182.957,52	89.253,84	23.023,95	23.219,67	25.185,80
	ΤΑ ΜΕΛΗ	ΤΑ ΜΕΛΗ	ΤΑ ΜΕΛΗ	ΤΑ ΜΕΛΗ	ΤΑ ΜΕΛΗ	ΤΑ ΜΕΛΗ	ΤΑ ΜΕΛΗ	
	Καραλάκη Αδαμ. Μαρία	Καραλάκη Αδαμ. Μαρία	Καραλάκη Αδαμ. Μαρία	30/10/2006	Καραλάκης Στυλ. Εμμανου	Καραλάκης Στυλ. Εμμανουήλ		
	Πρόεδρος ΔΣ	Πρόεδρος ΔΣ	Πρόεδρος ΔΣ	Καραλάκη Αδαμ. Μαρία	Πρόεδρος ΔΣ	Πρόεδρος ΔΣ		
	Καραλάκης Ιωαν. Εμμ.	Καραλάκης Ιωαν. Εμμ.	Καραλάκης Ιωαν. Εμμ.	Πρόεδρος ΔΣ	Καραλάκης Ιωαν. Εμμ.	Καραλάκης Ιωαν. Εμμ.		
	Διευθύνων Σύμβουλος	Διευθύνων Σύμβουλος	Αντιπρόεδρος ΔΣ	Καραλάκης Ιωαν. Εμμ.	Αντιπρόεδρος ΔΣ	Αντιπρόεδρος ΔΣ		
	Αναστασιάδης Αναστάσιος	Αναστασιάδης Αναστάσιος	Αναστασιάδης Αναστάσιος	Αντιπρόεδρος ΔΣ	Αναστασιάδης Αναστάσιος	Αναστασιάδης Αναστάσιος		
	Λογιστής	Λογιστής	Λογιστής	Αναστασιάδης Αναστάσιος	Λογιστής	Λογιστής		
				Λογιστής				

ΤΑΥΤΟΤΗΤΑ ΕΤΑΙΡΙΑΣ

ΚΟΚΟΛΑΚΗΣ Β. ΑΦΟΙ Α.Ε.

Α.Φ.Μ. 999817514	ΑΡ.Μ.Α.Ε. 50991/73/Β/02/06	ΕΤΟΣ ΙΔΡ. 2003	ΑΡ. ΥΠΑΛ. -	ΕΤΟΣ ΦΟΡ. ΕΛΕΓΧΟΥ -
----------------------------	--------------------------------------	--------------------------	-----------------------	-------------------------------

ΣΤΟΙΧΕΙΑ ΕΠΙΚΟΙΝΩΝΙΑΣ

ΈΔΡΑ Πλατανιάς Συρίλι, Τ.Κ. 73002, Βουκολιές, Χανιά	ΤΗΛΕΦΩΝΟ 2824022222
---	-------------------------------

ΔΡΑΣΤΗΡΙΟΤΗΤΕΣ

ΣΤΑΚΟΔ 153 513.1	ΔΡΑΣΤΗΡΙΟΤΗΤΑ Επεξεργασία και συντήρηση φρούτων και λαχανικών Χονδρικό εμπόριο φρούτων και λαχανικών
-------------------------------	---

ΚΛΑΔΟΣ
Εμπόριο φρούτων και λαχανικών

ΜΕΛΗ Δ.Σ - ΣΤΕΛΕΧΗ

ΟΝΟΜΑΤΕΠΩΝΥΜΟ Κοκολάκης Στέφανος Αναγνωστόπουλος Μιχαήλ	ΘΕΣΗ / ΤΙΤΛΟΣ Νόμιμος Εκπρόσωπος Λογιστής
--	--

Με το παρόν σας παρέχεται το δικαίωμα χρήσης της παρούσας εκθέσεως και σε καμία περίπτωση δεν αποκτάτε κανένα άλλο δικαίωμα (ενδεικτικά αναφέρονται εμπραγμότητα ή ενοχικά δικαιώματα ή δικαιώματα πνευματικής ή βιομηχανικής ιδιοκτησίας) επί της εκθέσεως ταύτης. Η έκθεση δεν μπορεί να μεταβιβασθεί με κανένα τρόπο σε τρίτους. Οι πληροφορίες, που περιλαμβάνονται στην παρούσα έκθεση, δίδονται «ως έχουν» χωρίς κανενός είδους εγγύηση, ρητή ή σιωπηρή, σχετικά με την ορθότητα, πληρότητα, ακεραιότητα ή καταλληλότητα κάθε πληροφορίας που βρίσκεται στην έκθεση. Σε καμία περίπτωση η Hellastat A.E. δεν ευθύνεται έναντι σας ή οποιουδήποτε τρίτου για καμία τυχούσα θετική ή αποθετική, περιουσιακή ή μη, άμεση ή έμμεση ζημία προκληθείσα είτε από τη χρήση, είτε από τη για οποιοδήποτε λόγο αδυναμία χρήσης της εκθέσεως ακόμα και αν η Hellastat A.E. είναι προηγουμένως εις γνώση με οποιοδήποτε τρόπο της πιθανότητας προκλήσεως τέτοιας ζημίας, είτε εξαιτίας εγέρσεως όποιων απαιτήσεων από τρίτο.

ΟΙΚΟΝΟΜΙΚΕΣ ΚΑΤΑΣΤΑΣΕΙΣ	2009	2008	2007	2006	2005	2004	1/2002 - 12/2003
ΕΝΕΡΓΗΤΙΚΟ							
Β. ΕΞΟΔΑ ΕΓΚΑΤΑΣΤΑΣΕΩΣ							
1. Έξοδα ιδρύσεως και πρώτης εγκαταστάσεως	34.368,32	33.886,07	33.081,27	33.081,27	32.781,27	32.781,27	15.430,95
Αποσβέσεις	33.423,30	33.082,28	30.444,57	24.042,76	17.008,06	9.977,55	1.293,66
Καθαρή Αξία	945,02	803,79	2.636,70	9.038,51	15.773,21	22.803,72	14.137,29
4. Λοιπά έξοδα εγκαταστάσεως							17.350,32
Αποσβέσεις							1.653,38
Καθαρή Αξία							15.696,94
ΣΥΝΟΛΟ ΕΞΟΔΩΝ ΕΓΚΑΤΑΣΤΑΣΕΩΣ	34.368,32	33.886,07	33.081,27	33.081,27	32.781,27	32.781,27	32.781,27
ΑΠΟΣΒΕΣΕΙΣ	33.423,30	33.082,28	30.444,57	24.042,76	17.008,06	9.977,55	2.947,04
ΚΑΘΑΡΗ ΑΞΙΑ	945,02	803,79	2.636,70	9.038,51	15.773,21	22.803,72	29.834,23
Γ. ΠΑΓΙΟ ΕΝΕΡΓΗΤΙΚΟ							
I. ΑΣΩΜΑΤΕΣ ΑΚΙΝΗΤΟΠΟΙΗΣΕΙΣ	1.172,05	1.772,05	2.372,05	2.972,05			
ΚΑΘΑΡΗ ΑΞΙΑ	1.172,05	1.772,05	2.372,05	2.972,05			
II. ΕΝΣΩΜΑΤΕΣ ΑΚΙΝΗΤΟΠΟΙΗΣΕΙΣ							
1. Γήπεδα - οικόπεδα							27.865,45
3. Κτίρια και τεχνικά έργα							540.014,43
Αποσβέσεις							11.318,11
Καθαρή Αξία							528.696,32
4. Μηχανήματα - τεχνικές εγκαταστάσεις και λοιπός μηχανολογικός εξοπλισμός							179.499,76
Αποσβέσεις							8.271,60
Καθαρή Αξία							171.228,16
6. Έπιπλα και λοιπός εξοπλισμός							134.740,68
Αποσβέσεις							8.879,07
Καθαρή Αξία							125.861,61
ΣΥΝΟΛΟ ΕΝΣΩΜΑΤΩΝ ΑΚΙΝΗΤΟΠΟΙΗΣΕΩΝ	1.034.304,11	1.031.818,57	1.026.889,64	987.568,75	892.888,46	892.538,46	882.120,32
ΑΠΟΣΒΕΣΕΙΣ	487.139,93	401.168,38	315.753,16	234.210,16	165.149,91	96.635,57	28.468,78
ΚΑΘΑΡΗ ΑΞΙΑ	547.164,18	630.650,19	711.136,48	753.358,59	727.738,55	795.902,89	853.651,54
ΣΥΝΟΛΟ ΑΚΙΝΗΤΟΠΟΙΗΣΕΩΝ	1.035.476,16	1.033.590,62	1.029.261,69	990.540,80	892.888,46	892.538,46	882.120,32
ΑΠΟΣΒΕΣΕΙΣ	487.139,93	401.168,38	315.753,16	234.210,16	165.149,91	96.635,57	28.468,78
ΚΑΘΑΡΗ ΑΞΙΑ	548.336,23	632.422,24	713.508,53	756.330,64	727.738,55	795.902,89	853.651,54
ΣΥΝΟΛΟ ΠΑΓΙΟΥ ΕΝΕΡΓΗΤΙΚΟΥ	1.035.476,16	1.033.590,62	1.029.261,69	990.540,80	892.888,46	892.538,46	882.120,32
ΑΠΟΣΒΕΣΕΙΣ	487.139,93	401.168,38	315.753,16	234.210,16	165.149,91	96.635,57	28.468,78
ΚΑΘΑΡΗ ΑΞΙΑ	548.336,23	632.422,24	713.508,53	756.330,64	727.738,55	795.902,89	853.651,54
Δ. ΚΥΚΛΟΦΟΡΟΥΝ ΕΝΕΡΓΗΤΙΚΟ							
I. ΑΠΟΘΕΜΑΤΑ							
1. Εμπορεύματα							228,00

ΣΥΝΟΛΟ ΑΠΟΘΕΜΑΤΩΝ	158.839,07	147.592,46	154.661,27	151.809,64	652,88	198,45	228,00
II. ΑΠΑΙΤΗΣΕΙΣ							
11. Χρεώστες διάφοροι							15.143,18
ΣΥΝΟΛΟ ΑΠΑΙΤΗΣΕΩΝ	3.107,75	77,08	20.250,91	35.752,93	30,79	1,20	15.143,18
IV. ΔΙΑΘΕΣΙΜΑ							
1. Ταμείο							61.002,69
3. Καταθέσεις όψεως και προθεσμίας							7.351,01
ΣΥΝΟΛΟ ΔΙΑΘΕΣΙΜΩΝ	129.731,01	85.401,37	41.563,85	98.675,59	74.406,08	59.934,27	68.353,70
ΣΥΝΟΛΟ ΔΙΑΘΕΣΙΜΩΝ ΚΑΙ ΧΡΕΟΓΡΑΦΩΝ	129.731,01	85.401,37	41.563,85	98.675,59	74.406,08	59.934,27	68.353,70
ΣΥΝΟΛΟ ΚΥΚΛΟΦΟΡΟΥΝΤΟΣ ΕΝΕΡΓΗΤΙΚΟΥ	291.677,83	233.070,91	216.476,03	286.238,16	75.089,75	60.133,92	83.724,88
ΓΕΝΙΚΟ ΣΥΝΟΛΟ ΕΝΕΡΓΗΤΙΚΟΥ	840.959,08	866.296,94	932.621,26	1.051.607,31	818.601,51	878.840,53	967.210,65
ΠΑΘΗΤΙΚΟ							
A. ΙΔΙΑ ΚΕΦΑΛΙΑ							
I. ΚΕΦΑΛΑΙΟ (ΜΕΤΟΧΙΚΟ ΚΛΠ.)							
1. Καταβλημένο	606.000,00	606.000,00	606.000,00	606.000,00	600.000,00	600.000,00	600.000,00
ΣΥΝΟΛΟ ΜΕΤΟΧΙΚΟΥ ΚΕΦΑΛΑΙΟΥ	606.000,00	606.000,00	606.000,00	606.000,00	600.000,00	600.000,00	600.000,00
III. ΔΙΑΦΟΡΕΣ ΑΝΑΠΡΟΣΑΡΜΟΓΗΣ ΕΠΙΧΟΡΗΓΗΣΕΙΣ ΕΠΕΝΔΥΣΕΩΝ							
3. Επιχορηγήσεις επενδύσεων παγίου ενεργητικού							104.382,10
ΣΥΝΟΛΟ ΔΙΑΦΟΡΩΝ ΑΝΑΠΡΟΣΑΡΜΟΓΗΣ ΕΠΙΧΟΡΗΓΗΣΕΩΝ ΕΠ	101.271,90	115.782,72	130.293,54	145.079,89	127.299,89	139.230,00	104.382,10
V. ΑΠΟΤΕΛΕΣΜΑΤΑ ΕΙΣ ΝΕΟ							
Υπόλοιπο ζημιών χρήσεως εις νέο	57.854,25	66.259,09	124.329,76	84.894,22	71.689,57	31.242,97	2.621,63
ΣΥΝΟΛΟ ΑΠΟΤΕΛΕΣΜΑΤΩΝ ΕΙΣ ΝΕΟΝ	-57.854,25	-66.259,09	-124.329,76	-84.894,22	-71.689,57	-31.242,97	-2.621,63
ΣΥΝΟΛΟ ΙΔΙΩΝ ΚΕΦΑΛΑΙΩΝ	649.417,65	655.523,63	611.963,78	666.185,67	655.610,32	707.987,03	701.760,47
Γ. ΥΠΟΧΡΕΩΣΕΙΣ							
I. ΜΑΚΡΟΠΡΟΘΕΣΜΕΣ ΥΠΟΧΡΕΩΣΕΙΣ							
2. Δάνεια τραπεζών							171.521,49
ΣΥΝΟΛΟ ΜΑΚΡΟΠΡΟΘΕΣΜΩΝ ΥΠΟΧΡΕΩΣΕΩΝ	70.305,27	89.964,37	108.058,92	133.991,76	142.069,94	157.347,99	171.521,49
II. ΒΡΑΧΥΠΡΟΘΕΣΜΕΣ ΥΠΟΧΡΕΩΣΕΙΣ							
1. Προμηθευτές							9.017,62
2. Επιταγές πληρωτέες (μεταχρονολογημένες)							82.415,43
5. Υποχρεώσεις από φόρους - τέλη							1.483,45
6. Ασφαλιστικοί οργανισμοί							1.012,19
ΣΥΝΟΛΟ ΒΡΑΧΥΠΡΟΘΕΣΜΩΝ ΥΠΟΧΡΕΩΣΕΩΝ	121.236,16	120.808,94	209.546,56	251.061,88	20.921,25	13.505,51	93.928,69

ΣΥΝΟΛΟ ΥΠΟΧΡΕΩΣΕΩΝ	191.541,43	210.773,31	317.605,48	385.053,64	162.991,19	170.853,50	265.450,18
Δ. ΜΕΤΑΒΑΤΙΚΟΙ ΛΟΓΑΡΙΑΣΜΟΙ ΠΑΘΗΤΙΚΟΥ			3.052,00	368,00			
ΓΕΝΙΚΟ ΣΥΝΟΛΟ ΠΑΘΗΤΙΚΟΥ	840.959,08	866.296,94	932.621,26	1.051.607,31	818.601,51	878.840,53	967.210,65
ΑΠΟΤΕΛΕΣΜΑΤΑ ΧΡΗΣΗΣ							
I. ΑΠΟΤΕΛΕΣΜΑΤΑ ΕΚΜΕΤΑΛΛΕΥΣΕΩΣ							
Κύκλος εργασιών (πωλήσεις)	1.849.036,96	1.662.598,83	1.276.674,40	72.108,83	29.583,36	24.113,06	87.416,40
Μείον: Κόστος πωλήσεων	1.588.798,85	1.417.296,66	1.118.939,35	39.778,85	21.046,82	18.858,88	8.109,40
ΜΙΚΤΑ ΑΠΟΤΕΛΕΣΜΑΤΑ ΕΚΜΕΤΑΛΛΕΥΣΕΩΣ	260.238,11	245.302,17	157.735,05	32.329,98	8.536,54	5.254,18	79.307,00
Πλέον: Άλλα έσοδα εκμεταλλεύσεως	84.877,25	145.811,00	130.267,40	116.036,00	73.764,00	75.498,60	
ΣΥΝΟΛΟ ΜΙΚΤΩΝ ΑΠΟΤΕΛΕΣΜΑΤΩΝ	345.115,36	391.113,17	288.002,45	148.365,98	82.300,54	80.752,78	79.307,00
ΜΕΙΟΝ							
1. Έξοδα διοικητικής λειτουργίας	14.839,37	34.046,33	32.844,59	17.450,15	12.271,37	10.877,61	12.654,99
3. Έξοδα λειτουργίας διαθέσεως	322.504,16	306.416,94	295.601,29	152.101,10	110.442,35	97.898,49	50.619,98
ΣΥΝΟΛΟ ΔΙΟΙΚΗΤΙΚΩΝ ΚΑΙ ΛΟΙΠΩΝ ΛΕΙΤΟΥΡΓΙΚΩΝ ΕΞΟΔΩΝ	337.343,53	340.463,27	328.445,88	169.551,25	122.713,72	108.776,10	63.274,97
ΜΕΡΙΚΑ ΑΠΟΤΕΛΕΣΜΑΤΑ ΕΚΜΕΤΑΛΛΕΥΣΕΩΣ	7.771,83	50.649,90	-40.443,43	-21.185,27	-40.413,18	-28.023,32	16.032,03
ΜΕΙΟΝ							
3. Χρεωστικοί τόκοι και συναφή έξοδα	7.724,66	7.800,57	13.103,99	4.950,34	11.659,09	12.998,75	22.262,32
ΣΥΝΟΛΟ ΧΡΕΩΣΤΙΚΩΝ ΤΟΚΩΝ ΚΑΙ ΣΥΝΑΦΩΝ ΕΞΟΔΩΝ	7.724,66	7.800,57	13.103,99	4.950,34	11.659,09	12.998,75	22.262,32
ΟΛΙΚΑ ΑΠΟΤΕΛΕΣΜΑΤΑ ΕΚΜΕΤΑΛΛΕΥΣΕΩΣ	47,17	42.849,33	-53.547,42	-26.135,61	-52.072,27	-41.022,07	-6.230,29
II. ΕΚΤΑΤΑ ΑΠΟΤΕΛΕΣΜΑΤΑ							
ΠΛΕΟΝ							
1. Έκτακτα και ανόργανα έσοδα	14.511,21	14.510,82	14.786,35	13.896,06	12.038,59	11.930,11	3.617,90
ΣΥΝΟΛΟ ΕΚΤΑΚΤΩΝ ΚΑΙ ΑΝΟΡΓΑΝΩΝ ΕΣΟΔΩΝ ΚΑΙ ΚΕΡΔΩΝ	14.511,21	14.510,82	14.786,35	13.896,06	12.038,59	11.930,11	3.617,90
ΜΕΙΟΝ							
1. Έκτακτα και ανόργανα έξοδα	1.195,79	234,39	674,47	965,10	412,92	2.151,01	9,24
ΣΥΝΟΛΟ ΕΚΤΑΚΤΩΝ ΚΑΙ ΑΝΟΡΓΑΝΩΝ ΕΞΟΔΩΝ ΚΑΙ ΖΗΜΙΩΝ	1.195,79	234,39	674,47	965,10	412,92	2.151,01	9,24
ΣΥΝΟΛΟ ΕΚΤΑΚΤΩΝ ΑΠΟΤΕΛΕΣΜΑΤΩΝ	13.315,42	14.276,43	14.111,88	12.930,96	11.625,67	9.779,10	3.608,66
ΟΡΓΑΝΙΚΑ ΚΑΙ ΕΚΤΑΤΑ ΑΠΟΤΕΛΕΣΜΑΤΑ (ΚΕΡΔΗ Η ΖΗΜΙΕΣ)	13.362,59	57.125,76	-39.435,54	-13.204,65	-40.446,60	-31.242,97	-2.621,63
ΜΕΙΟΝ							
Σύνολο αποσβέσεων παγίων στοιχείων	86.912,57	88.652,93	88.544,81	76.122,90	75.544,85	75.197,30	31.415,82
Μείον: Αποσβέσεις ενσωματωμένες στο λειτουργικό κόστος	86.912,57	88.652,93	88.544,81	76.122,90	75.544,85	75.197,30	31.415,82
ΑΦΑΙΡΟΥΜΕΝΕΣ ΑΠΟΣΒΕΣΕΙΣ	0,00	0,00	0,00	0,00	0,00	0,00	0,00

ΚΑΘΑΡΑ ΑΠΟΤΕΛΕΣΜΑΤΑ (ΚΕΡΔΗ Η ΖΗΜΙΕΣ) ΧΡΗΣΕΩΣ ΠΡΟ ΦΟΡ	13.362,59	57.125,76	-39.435,54	-13.204,65	-40.446,60	-31.242,97	-2.621,63
ΔΙΑΘΕΣΗ ΚΕΡΔΩΝ							
Καθαρά αποτελέσματα (κέρδη ή ζημιές) χρήσεως	13.362,59	57.125,76	-39.435,54	-13.204,65	-40.446,60	-31.242,97	-2.621,63
Υπόλοιπο αποτελεσμάτων προηγούμενων χρήσεων	-66.259,09	-124.384,85	-84.894,22	-71.689,57	-31.242,97		
Μείον: Διαφορές φορολογικού ελέγχου προηγούμενων χρήσεων	1.710,00						
ΜΕΙΟΝ							
Φόρος εισοδήματος	3.247,75						
ΣΥΝΟΛΟ ΦΟΡΩΝ ΔΙΑΘΕΣΗΣ ΚΕΡΔΩΝ	3.247,75						
ΚΕΡΔΗ ΠΡΟΣ ΔΙΑΘΕΣΗ Η ΖΗΜΙΕΣ ΕΙΣ ΝΕΟ	-57.854,25	-67.259,09	-124.329,76	-84.894,22	-71.689,57	-31.242,97	-2.621,63
ΔΙΑΝΟΜΗ ΚΕΡΔΩΝ							
8. Υπόλοιπο ζημιών εις νέο	-57.854,25	-67.259,09	-124.329,76	-84.894,22	-71.689,57	-31.242,97	-2.621,63
ΣΥΝΟΛΟ ΔΙΑΝΟΜΗΣ ΚΕΡΔΩΝ	-57.854,25	-67.259,09	-124.329,76	-84.894,22	-71.689,57	-31.242,97	-2.621,63
ΒΑΣΙΚΑ ΜΕΓΕΘΗ							
Βραχυπρόθεσμες λειτουργικές υποχρεώσεις	121.236,16	120.808,94	209.546,56	251.061,88	20.921,25	13.505,51	93.928,69
Λειτουργικά στοιχεία ενεργητικού	1.035.476,16	1.033.590,62	1.029.261,69	990.540,80	892.888,46	892.538,46	882.120,32
Επενδυμένα κεφάλαια	649.417,65	655.523,63	611.963,78	666.185,67	655.610,32	707.987,03	873.281,96
Καθαρό κεφάλαιο κίνησης	170.441,67	112.261,97	6.929,47	35.176,28	54.168,50	46.628,41	-10.203,81
Λειτουργικό κεφάλαιο κίνησης	40.710,66	26.860,60	-34.634,38	-63.499,31	-20.237,58	-13.305,86	-78.557,51
Κέρδη προ τόκων, αποσβέσεων και φόρων	94.684,40	139.302,83	48.101,38	54.937,63	35.131,67	47.173,98	47.447,85
Κέρδη χρήσης μετά φόρων	10.114,84	57.125,76	-39.435,54	-13.204,65	-40.446,60	-31.242,97	-2.621,63
Τραπεζικές υποχρεώσεις							
Μακροπρόθεσμες τραπεζικές υποχρεώσεις							171.521,49
Σύνολο τραπεζικών υποχρεώσεων							171.521,49
Απο την επεξεργασία προέκυψαν τα εξής:	ΤΑ ΜΕΛΗ	ΤΑ ΜΕΛΗ	ΤΑ ΜΕΛΗ	ΤΑ ΜΕΛΗ	ΤΑ ΜΕΛΗ	ΤΑ ΜΕΛΗ	ΤΑ ΜΕΛΗ
Υ(1) Έτος 2003: Πρώτη υπερδωδεκάμηνη εταιρική χρήση.	Κοκολάκης Στέφανος	Κοκολάκης Στέφανος	Κοκολάκης Στέφανος	Κοκολάκης Στέφανος	Κοκολάκης Στέφανος	Κοκολάκης Στέφανος	Κοκολάκης Στέφανος
	Νόμιμος Εκπρόσωπος	Νόμιμος Εκπρόσωπος	Νόμιμος Εκπρόσωπος	Νόμιμος Εκπρόσωπος	Νόμιμος Εκπρόσωπος	Νόμιμος Εκπρόσωπος	Νόμιμος Εκπρόσωπος
	Αναγνωστόπουλος Μιχαήλ	Αναγνωστόπουλος Μιχαήλ	Αναγνωστόπουλος Μιχαήλ	Αναγνωστόπουλος Μιχαήλ	Αναγνωστόπουλος Μιχαήλ	Αναγνωστόπουλος Μιχαήλ	Αναγνωστόπουλος Μιχαήλ
	Λογιστής	Λογιστής	Λογιστής	Λογιστής	Λογιστής	Λογιστής	Λογιστής

ΤΑΥΤΟΤΗΤΑ ΕΤΑΙΡΙΑΣ

ΜΕΛΙΣΣΕΙΔΗΣ Ι. ΑΛΕΞΑΝΔΡΟΣ & ΣΙΑ Α.Ε.AMELIS@HER.FORTHNET.GR

Α.Φ.Μ.	ΑΡ.Μ.Α.Ε.	ΕΤΟΣ ΙΔΡ.	ΑΡ. ΥΠΑΛ.	ΕΤΟΣ ΦΟΡ. ΕΛΕΓΧΟΥ
095082582	49211/70/Β/01/49	2001	6	-

ΣΤΟΙΧΕΙΑ ΕΠΙΚΟΙΝΩΝΙΑΣ

ΈΔΡΑ	ΤΗΛΕΦΩΝΟ	FAX
Φοινικιά, Τ.Θ. 1055, Τ.Κ. 71110, Ηράκλειο, Ηράκλειο	2810252039	2810256860

ΔΡΑΣΤΗΡΙΟΤΗΤΕΣ

ΣΤΑΚΟΔ	ΔΡΑΣΤΗΡΙΟΤΗΤΑ
153	Επεξεργασία και συντήρηση φρούτων και λαχανικών

ΜΕΛΗ Δ.Σ - ΣΤΕΛΕΧΗ

ΟΝΟΜΑΤΕΠΩΝΥΜΟ	ΘΕΣΗ / ΤΙΤΛΟΣ
Μελισσείδης Μηνάς	Πρόεδρος ΔΣ
Παπαδάκης Θεοχάρης	Αντιπρόεδρος ΔΣ
Σφακιανάκης Γεώργιος	Λογιστής

Με το παρόν σας παρέχεται το δικαίωμα χρήσης της παρούσας εκθέσεως και σε καμία περίπτωση δεν αποκτάτε κανένα άλλο δικαίωμα (ενδεικτικά αναφέρονται εμπραγμάτα ή ενοχικά δικαιώματα ή δικαιώματα πνευματικής ή βιομηχανικής ιδιοκτησίας) επί της εκθέσεως ταύτης. Η έκθεση δεν μπορεί να μεταβιβασθεί με κανένα τρόπο σε τρίτους. Οι πληροφορίες, που περιέχονται στην παρούσα έκθεση, δίδονται «ως έχουν» χωρίς κανενός είδους εγγύηση, ρητή ή σιωπηρή, σχετικά με την ορθότητα, πληρότητα, ακεραιότητα ή καταλληλότητα κάθε πληροφορίας που βρίσκεται στην έκθεση. Σε καμία περίπτωση η Hellastat A.E. δεν ευθύνεται έναντι σας ή οποιουδήποτε τρίτου για καμία τυχούσα θετική ή αποθετική, περιουσιακή ή μη, άμεση ή έμμεση ζημία προκληθείσα είτε από τη χρήση, είτε από τη για οποιοδήποτε λόγο αδυναμία χρήσης της εκθέσεως ακόμα και αν η Hellastat A.E. είναι προηγουμένως εις γνώση με οποιοδήποτε τρόπο της πιθανότητας προκλήσεως τέτοιας ζημίας, είτε εξαιτίας ενεργειών όποιος απαιτήσης από τρίτο.

ΟΙΚΟΝΟΜΙΚΕΣ ΚΑΤΑΣΤΑΣΕΙΣ	7/2008 - 6/2009	7/2007 - 6/2008	7/2006 - 6/2007	7/2005 - 6/2006	7/2004 - 6/2005	7/2003 - 6/2004	7/2002 - 6/2003	7/2001 - 6/2002
ΕΝΕΡΓΗΤΙΚΟ								
Β. ΕΞΟΔΑ ΕΓΚΑΤΑΣΤΑΣΕΩΣ								
4. Λοιπά έξοδα εγκαταστάσεως	10.697,35	10.279,65	10.279,65	2.000,00	2.000,00			
Αποσβέσεις	3.803,81	1.430,20	800,00	500,00	200,00			
Καθαρή Αξία	6.893,54	8.849,45	9.479,65	1.500,00	1.800,00			
ΣΥΝΟΛΟ ΕΞΟΔΩΝ ΕΓΚΑΤΑΣΤΑΣΕΩΣ	10.697,35	10.279,65	10.279,65	2.000,00	2.000,00			
ΑΠΟΣΒΕΣΕΙΣ	3.803,81	1.430,20	800,00	500,00	200,00			
ΚΑΘΑΡΗ ΑΞΙΑ	6.893,54	8.849,45	9.479,65	1.500,00	1.800,00			
Γ. ΠΑΓΙΟ ΕΝΕΡΓΗΤΙΚΟ								
II. ΕΝΣΩΜΑΤΕΣ ΑΚΙΝΗΤΟΠΟΙΗΣΕΙΣ								
1. Γήπεδα - οικόπεδα	1.586.010,85	1.132.864,89	1.132.864,89	1.132.864,89	1.132.864,89	784.430,96	784.430,96	780.630,96
3. Κτίρια και τεχνικά έργα	3.362.696,95	3.255.439,29	3.251.839,29	2.885.270,52	2.285.821,98	2.250.119,98	2.249.244,62	2.236.450,62
Αποσβέσεις	2.315.350,74	2.245.886,22	2.224.529,97	2.219.023,45	2.218.170,94	2.208.441,18	2.207.348,05	2.200.423,14
Καθαρή Αξία	1.047.346,21	1.009.553,07	1.027.309,32	666.247,07	67.651,04	41.678,80	41.896,57	36.027,48
4. Μηχανήματα - τεχνικές εγκαταστάσεις και λοιπός μηχανολογικός εξοπλισμός	525.981,91	525.954,96	525.849,86	569.453,71	411.535,15	382.235,15	382.235,67	346.570,49
Αποσβέσεις	412.416,78	388.086,22	367.510,57	422.755,94	333.996,92	321.174,73	319.148,72	311.248,11
Καθαρή Αξία	113.565,13	137.868,74	158.339,29	146.697,77	77.538,23	61.060,42	63.086,95	35.322,38
5. Μεταφορικά μέσα	91.908,12	105.644,82	105.644,82	105.644,82	58.150,49	56.862,35	56.862,34	56.741,14
Αποσβέσεις	47.102,70	55.116,26	51.378,87	47.641,48	47.538,43	43.801,43	45.676,04	38.740,46
Καθαρή Αξία	44.805,42	50.528,56	54.265,95	58.003,34	10.612,06	13.060,92	11.186,30	18.000,68
6. Έπιπλα και λοιπός εξοπλισμός	286.653,82	291.003,59	289.147,32	218.257,10	162.693,38	159.950,40	152.902,92	144.945,94
Αποσβέσεις	228.582,87	215.789,52	213.474,89	211.662,01	154.910,56	151.125,29	146.800,30	128.555,35
Καθαρή Αξία	58.070,95	75.214,07	75.672,43	6.595,09	7.782,82	8.825,11	6.102,62	16.390,59
7. Ακινήτοποιήσεις υπό εκτέλεση και προκαταβολές								
Καθαρή Αξία		53.025,81	53.025,81	27.679,50	102.879,50	102.879,50	52.690,16	
ΣΥΝΟΛΟ ΕΝΣΩΜΑΤΩΝ ΑΚΙΝΗΤΟΠΟΙΗΣΕΩΝ	5.853.251,65	5.363.933,36	5.358.371,99	4.939.170,54	4.153.945,39	3.736.478,34	3.678.366,67	3.565.339,15
ΑΠΟΣΒΕΣΕΙΣ	3.003.453,09	2.904.878,22	2.856.894,30	2.901.082,88	2.754.616,85	2.724.542,63	2.718.973,11	2.678.967,06
ΚΑΘΑΡΗ ΑΞΙΑ	2.849.798,56	2.459.055,14	2.501.477,69	2.038.087,66	1.399.328,54	1.011.935,71	959.393,56	886.372,09
ΣΥΝΟΛΟ ΑΚΙΝΗΤΟΠΟΙΗΣΕΩΝ	5.853.251,65	5.363.933,36	5.358.371,99	4.939.170,54	4.153.945,39	3.736.478,34	3.678.366,67	3.565.339,15
ΑΠΟΣΒΕΣΕΙΣ	3.003.453,09	2.904.878,22	2.856.894,30	2.901.082,88	2.754.616,85	2.724.542,63	2.718.973,11	2.678.967,06
ΚΑΘΑΡΗ ΑΞΙΑ	2.849.798,56	2.459.055,14	2.501.477,69	2.038.087,66	1.399.328,54	1.011.935,71	959.393,56	886.372,09
III. ΣΥΜΜΕΤΟΧΕΣ ΚΑΙ ΆΛΛΕΣ ΜΑΚΡΟΠΡΟΘΕΣΜΕΣ ΑΠΑΙΤΗΣΕΙΣ								
2. Συμμετοχές σε λοιπές επιχειρήσεις	10.000,00	10.000,00	10.000,00	10.000,00	10.000,00	250,00	250,00	
ΣΥΝΟΛΟ ΣΥΜΜΕΤΟΧΩΝ ΚΑΙ ΆΛΛΩΝ ΜΑΚΡΟΠ. ΑΠΑΙΤΗΣΕΩΝ	10.000,00	10.000,00	10.000,00	10.000,00	10.000,00	250,00	250,00	
ΣΥΝΟΛΟ ΠΑΓΙΟΥ ΕΝΕΡΓΗΤΙΚΟΥ	5.863.251,65	5.373.933,36	5.368.371,99	4.949.170,54	4.163.945,39	3.736.728,34	3.678.616,67	3.565.339,15
ΑΠΟΣΒΕΣΕΙΣ	3.003.453,09	2.904.878,22	2.856.894,30	2.901.082,88	2.754.616,85	2.724.542,63	2.718.973,11	2.678.967,06
ΚΑΘΑΡΗ ΑΞΙΑ	2.859.798,56	2.469.055,14	2.511.477,69	2.048.087,66	1.409.328,54	1.012.185,71	959.643,56	886.372,09
Δ. ΚΥΚΛΟΦΟΡΟΥΝ ΕΝΕΡΓΗΤΙΚΟ								

I. ΑΠΟΘΕΜΑΤΑ									
2. Προϊόντα έτοιμα, ημιτελή, υποπροϊόντα και υπολείματα			3.400,00	1.629,11	21.252,83	2.001,18	24.897,75	9.670,56	
4. Πρώτες και βοηθητικές ύλες		13.116,12	11.590,62	11.466,98	5.192,93	12.507,98	13.660,30	10.714,60	
ΣΥΝΟΛΟ ΑΠΟΘΕΜΑΤΩΝ		13.116,12	14.990,62	13.096,09	26.445,76	14.509,16	38.558,05	20.385,16	
II. ΑΠΑΙΤΗΣΕΙΣ									
1. Πελάτες	4.017,81	97.006,43	130.574,51	99.933,19	127.084,85	98.123,34	7.213,14	506.799,04	
11. Χρεώστες διάφοροι	262.177,64	320.966,46	337.554,61	584.068,58	481.108,46	467.046,21	598.325,24	51.558,36	
ΣΥΝΟΛΟ ΑΠΑΙΤΗΣΕΩΝ	266.195,45	417.972,89	468.129,12	684.001,77	608.193,31	565.169,55	605.538,38	558.357,40	
III. ΧΡΕΟΓΡΑΦΑ									
1. Μετοχές	1.410,00	1.410,00	1.410,00	1.410,00	1.410,00	1.410,00	1.410,00	1.410,00	
ΣΥΝΟΛΟ ΧΡΕΟΓΡΑΦΩΝ	1.410,00	1.410,00	1.410,00	1.410,00	1.410,00	1.410,00	1.410,00	1.410,00	
IV. ΔΙΑΘΕΣΙΜΑ									
1. Ταμείο	19.463,19	7.750,59	3.804,79	6.777,83	5.845,94	4.283,15	6.448,69	5.401,96	
2. Ληγμένα τοκομερίδια εισπρακτέα	71.440,88								
3. Καταθέσεις όψεως και προθεσμίας		45.396,09	16.887,88	1.373,89	88.119,64	171.315,47	91.216,26	305.728,77	
ΣΥΝΟΛΟ ΔΙΑΘΕΣΙΜΩΝ	90.904,07	53.146,68	20.692,67	8.151,72	93.965,58	175.598,62	97.664,95	311.130,73	
ΣΥΝΟΛΟ ΔΙΑΘΕΣΙΜΩΝ ΚΑΙ ΧΡΕΟΓΡΑΦΩΝ	92.314,07	54.556,68	22.102,67	9.561,72	95.375,58	177.008,62	99.074,95	312.540,73	
ΣΥΝΟΛΟ ΚΥΚΛΟΦΟΡΟΥΝΤΟΣ ΕΝΕΡΓΗΤΙΚΟΥ	358.509,52	485.645,69	505.222,41	706.659,58	730.014,65	756.687,33	743.171,38	891.283,29	
E. ΜΕΤΑΒΑΤΙΚΟΙ ΛΟΓΑΡΙΑΣΜΟΙ ΕΝΕΡΓΗΤΙΚΟΥ									
1. Έξοδα επομένων χρήσεων		80.546,71	91.999,50				1.471,21		
ΣΥΝΟΛΟ ΜΕΤΑΒΑΤΙΚΩΝ ΛΟΓΑΡΙΑΣΜΩΝ ΕΝΕΡΓΗΤΙΚΟΥ		80.546,71	91.999,50				1.471,21		
ΓΕΝΙΚΟ ΣΥΝΟΛΟ ΕΝΕΡΓΗΤΙΚΟΥ	3.225.201,62	3.044.096,99	3.118.179,25	2.756.247,24	2.141.143,19	1.768.873,04	1.704.286,15	1.777.655,38	
ΛΟΓΑΡΙΑΣΜΟΙ ΤΑΞΕΩΣ ΧΡΕΩΣΤΙΚΟΙ									
3. Απαιτήσεις από αμφοτεροβαρείς συμβάσεις	140,00	297.303,00	278.426,00	211.611,00	158.715,00	76.685,00	171.035,00	518.478,34	
ΣΥΝΟΛΟ ΧΡΕΩΣΤΙΚΩΝ ΛΟΓΑΡΙΑΣΜΩΝ ΤΑΞΕΩΣ	140,00	297.303,00	278.426,00	211.611,00	158.715,00	76.685,00	171.035,00	518.478,34	
ΠΑΘΗΤΙΚΟ									
A. ΙΔΙΑ ΚΕΦΑΛΑΙΑ									
I. ΚΕΦΑΛΑΙΟ (ΜΕΤΟΧΙΚΟ ΚΛΠ.)									
1. Καταβλημένο	2.146.173,48	2.146.173,48	2.146.173,48	1.404.250,32	1.404.250,32	1.404.250,32	1.404.250,32	1.397.916,37	
ΣΥΝΟΛΟ ΜΕΤΟΧΙΚΟΥ ΚΕΦΑΛΑΙΟΥ	2.146.173,48	2.146.173,48	2.146.173,48	1.404.250,32	1.404.250,32	1.404.250,32	1.404.250,32	1.397.916,37	
III. ΔΙΑΦΟΡΕΣ ΑΝΑΠΡΟΣΑΡΜΟΓΗΣ ΕΠΙΧΟΡΗΓΗΣΕΙΣ ΕΠΕΝΔΥΣΕΩΝ									
2. Διαφορές από αναπροσαρμογή αξίας λοιπών περιουσιακών ο	304.329,67	39,60	39,60	269.811,08					
Διαφορές από αναπροσαρμογή					269.811,08	149,43	149,43	6.483,38	
ΣΥΝΟΛΟ ΔΙΑΦΟΡΩΝ ΑΝΑΠΡΟΣΑΡΜΟΓΗΣ ΕΠΙΧΟΡΗΓΗΣΕΩΝ ΕΠ	304.329,67	39,60	39,60	269.811,08	269.811,08	149,43	149,43	6.483,38	

IV. ΑΠΟΘΕΜΑΤΙΚΑ ΚΕΦΑΛΑΙΑ									
1. Τακτικό αποθεματικό	14.647,39	14.647,39	14.647,39	14.617,35	14.422,53	14.277,33	14.220,37	14.143,57	
3. Ειδικά αποθεματικά	199.178,85	199.178,85		199.178,85	199.178,85				
4. Εκτακτα αποθεματικά	18.605,48	18.605,48	18.605,48	18.605,48	18.605,48	18.605,48	18.605,48	18.605,48	
5. Αφορολόγητα αποθεματικά ειδικών διατάξεων νόμων Επιχορήγηση επενδύσεων - RETEX	378.700,00	378.700,00	378.700,00			199.178,85	199.178,85	199.178,85	
ΣΥΝΟΛΟ ΑΠΟΘΕΜΑΤΙΚΩΝ ΚΕΦΑΛΑΙΩΝ	611.131,72	611.131,72	611.131,72	232.401,68	232.206,86	232.061,66	232.004,70	231.927,90	
V. ΑΠΟΤΕΛΕΣΜΑΤΑ ΕΙΣ ΝΕΟ									
Υπόλοιπο ζημιών χρήσεως εις νέο	133.501,97	141.989,76	15.681,07	4.194,01		7.269,45	2.673,94		
ΣΥΝΟΛΟ ΑΠΟΤΕΛΕΣΜΑΤΩΝ ΕΙΣ ΝΕΟΝ	-133.501,97	-141.989,76	-15.681,07	-4.194,01		-7.269,45	-2.673,94		
VI. ΠΟΣΑ ΠΡΟΟΡΙΖΟΜΕΝΑ ΓΙΑ ΑΥΞΗΣΗ ΚΕΦΑΛΑΙΟΥ									
1. Καταθέσεις μετόχων ή εταίρων		19,36	19,36	300.030,00					
ΣΥΝΟΛΟ ΠΟΣΩΝ ΠΡΟΟΡΙΣΜΕΝΩΝ ΓΙΑ ΑΥΞΗΣΗ ΚΕΦΑΛΑΙΟΥ		19,36	19,36	300.030,00					
ΣΥΝΟΛΟ ΙΔΙΩΝ ΚΕΦΑΛΑΙΩΝ	2.928.132,90	2.615.374,40	2.741.683,09	2.202.299,07	1.906.268,26	1.629.191,96	1.633.730,51	1.636.327,65	
B. ΠΡΟΒΛΕΨΕΙΣ ΓΙΑ ΚΙΝΔΥΝΟΥΣ ΚΑΙ ΕΞΟΔΑ									
1. Προβλέψεις για αποζημίωση προσωπικού λόγω εξόδου από την υπηρεσία								6.489,63	
2. Λοιπές προβλέψεις για κινδύνους και έξοδα						16.891,75	16.891,75	16.891,75	
ΣΥΝΟΛΟ ΠΡΟΒΛΕΨΕΩΝ ΓΙΑ ΚΙΝΔΥΝΟΥΣ ΚΑΙ ΕΞΟΔΑ						16.891,75	16.891,75	23.381,38	
Γ. ΥΠΟΧΡΕΩΣΕΙΣ									
I. ΜΑΚΡΟΠΡΟΘΕΣΜΕΣ ΥΠΟΧΡΕΩΣΕΙΣ									
2. Δάνεια τραπεζών	112.500,02	133.928,58	150.000,00						
ΣΥΝΟΛΟ ΜΑΚΡΟΠΡΟΘΕΣΜΩΝ ΥΠΟΧΡΕΩΣΕΩΝ	112.500,02	133.928,58	150.000,00						
II. ΒΡΑΧΥΠΡΟΘΕΣΜΕΣ ΥΠΟΧΡΕΩΣΕΙΣ									
1. Προμηθευτές	83.700,24	229.927,62	171.562,98	96.611,17	162.560,61	49.944,44	1.934,39	-143,52	
3. Τράπεζες λογαριασμός βραχυπρόθεσμων υποχρεώσεων	9.788,51	15.632,64	18.134,46	105.081,89	-24.686,23	-364,33	322,65	-1.987,57	
5. Υποχρεώσεις από φόρους - τέλη	62.367,60	15.435,63		26.047,35	55.951,52	7.172,00	11.512,40	19.171,43	
6. Ασφαλιστικοί οργανισμοί		1.499,42	2.759,38	2.646,06	2.630,59	2.071,72	2.537,96	2.414,45	
11. Πιστωτές διάφοροι	2.892,19	13.919,85	20.460,49	314.973,85	30.406,71	21.421,16	26.636,31	77.122,99	
ΣΥΝΟΛΟ ΒΡΑΧΥΠΡΟΘΕΣΜΩΝ ΥΠΟΧΡΕΩΣΕΩΝ	158.748,54	276.415,16	212.917,31	545.360,32	226.863,20	80.244,99	42.943,71	96.577,78	
ΣΥΝΟΛΟ ΥΠΟΧΡΕΩΣΕΩΝ	271.248,56	410.343,74	362.917,31	545.360,32	226.863,20	80.244,99	42.943,71	96.577,78	
Δ. ΜΕΤΑΒΑΤΙΚΟΙ ΛΟΓΑΡΙΑΣΜΟΙ ΠΑΘΗΤΙΚΟΥ									
2. Έξοδα χρήσεως δεδουλευμένα								892,66	
3. Λοιποί μεταβατικοί λογαριασμοί παθητικού	25.820,16	18.378,85	13.578,85	8.587,85	8.011,73	42.544,34	10.720,18	20.475,91	
ΣΥΝΟΛΟ ΜΕΤΑΒΑΤΙΚΩΝ ΛΟΓΑΡΙΑΣΜΩΝ ΠΑΘΗΤΙΚΟΥ	25.820,16	18.378,85	13.578,85	8.587,85	8.011,73	42.544,34	10.720,18	21.368,57	

ΓΕΝΙΚΟ ΣΥΝΟΛΟ ΠΑΘΗΤΙΚΟΥ	3.225.201,62	3.044.096,99	3.118.179,25	2.756.247,24	2.141.143,19	1.768.873,04	1.704.286,15	1.777.655,38
ΛΟΓΑΡΙΑΣΜΟΙ ΤΑΞΕΩΣ ΠΙΣΤΩΤΙΚΟΙ								
3. Υποχρεώσεις από αμοιροβαρείς συμβάσεις	140,00	297.303,00	278.426,00	211.611,00	158.715,00	76.685,00	171.035,00	518.478,34
ΣΥΝΟΛΟ ΠΙΣΤΩΤΙΚΩΝ ΛΟΓΑΡΙΑΣΜΩΝ ΤΑΞΕΩΣ	140,00	297.303,00	278.426,00	211.611,00	158.715,00	76.685,00	171.035,00	518.478,34
ΑΠΟΤΕΛΕΣΜΑΤΑ ΧΡΗΣΗΣ								
I. ΑΠΟΤΕΛΕΣΜΑΤΑ ΕΚΜΕΤΑΛΛΕΥΣΕΩΣ								
Κύκλος εργασιών (πωλήσεις)	502.223,22	1.421.409,02	2.028.427,29	1.652.555,55	1.750.294,03	2.004.373,70	1.210.075,24	1.279.756,66
Μείον: Κόστος πωλήσεων	417.425,78	1.456.642,77	1.925.973,95	1.502.600,94	1.606.964,64	1.856.978,00	1.072.785,59	1.023.072,53
ΜΙΚΤΑ ΑΠΟΤΕΛΕΣΜΑΤΑ ΕΚΜΕΤΑΛΛΕΥΣΕΩΣ	84.797,44	-35.233,75	102.453,34	149.954,61	143.329,39	147.395,70	137.289,65	256.684,13
Πλέον: Άλλα έσοδα εκμεταλλεύσεως	209.771,74	189.710,66	144.530,02	128.101,50	98.820,80	86.298,29	85.379,51	54.153,49
ΣΥΝΟΛΟ ΜΙΚΤΩΝ ΑΠΟΤΕΛΕΣΜΑΤΩΝ	294.569,18	154.476,91	246.983,36	278.056,11	242.150,19	233.693,99	222.669,16	310.837,62
ΜΕΙΟΝ								
1. Έξοδα διοικητικής λειτουργίας	331.277,51	133.947,42	118.496,79	191.128,64	143.530,20	125.043,28	149.746,78	192.688,99
3. Έξοδα λειτουργίας διαθέσεως	22.556,80	106.501,83	96.022,81	75.111,50	81.878,95	107.421,23	75.990,96	73.649,78
ΣΥΝΟΛΟ ΔΙΟΙΚΗΤΙΚΩΝ ΚΑΙ ΛΟΙΠΩΝ ΛΕΙΤΟΥΡΓΙΚΩΝ ΕΞΟΔΩΝ	353.834,31	240.449,25	214.519,60	266.240,14	225.409,15	232.464,51	225.737,74	266.338,77
ΜΕΡΙΚΑ ΑΠΟΤΕΛΕΣΜΑΤΑ ΕΚΜΕΤΑΛΛΕΥΣΕΩΣ	-59.265,13	-85.972,34	32.463,76	11.815,97	16.741,04	1.229,48	-3.068,58	44.498,85
ΠΛΕΟΝ								
4. Πιστωτικοί τόκοι και συναφή έσοδα	1.659,26	54,92		8,08	555,38	10.201,23	12.142,80	6.437,17
ΣΥΝΟΛΟ ΠΙΣΤΩΤΙΚΩΝ ΤΟΚΩΝ ΚΑΙ ΣΥΝΑΦΩΝ ΕΞΟΔΩΝ	1.659,26	54,92		8,08	555,38	10.201,23	12.142,80	6.437,17
ΜΕΙΟΝ								
3. Χρεωστικοί τόκοι και συναφή έξοδα	12.347,81	19.049,67	25.601,39	8.934,45	12.978,46	11.216,09	9.039,38	13.019,78
ΣΥΝΟΛΟ ΧΡΕΩΣΤΙΚΩΝ ΤΟΚΩΝ ΚΑΙ ΣΥΝΑΦΩΝ ΕΞΟΔΩΝ	12.347,81	19.049,67	25.601,39	8.934,45	12.978,46	11.216,09	9.039,38	13.019,78
ΟΛΙΚΑ ΑΠΟΤΕΛΕΣΜΑΤΑ ΕΚΜΕΤΑΛΛΕΥΣΕΩΣ	-69.953,68	-104.967,09	6.862,37	2.889,60	4.317,96	214,62	34,84	37.916,24
II. ΕΚΤΑΤΑ ΑΠΟΤΕΛΕΣΜΑΤΑ								
ΠΛΕΟΝ								
1. Εκτακτα και ανόργανα έσοδα				3.104,99	186,80	636,65		7.497,02
2. Εκτακτα κέρδη	14.336,82	2,87			74,17	1.249,05	1.536,61	390,54
ΣΥΝΟΛΟ ΕΚΤΑΚΤΩΝ ΚΑΙ ΑΝΟΡΓΑΝΩΝ ΕΞΟΔΩΝ ΚΑΙ ΚΕΡΔΩΝ	14.336,82	2,87		3.104,99	260,97	1.885,70	1.536,61	7.887,56

ΜΕΙΟΝ									
1. Έκτακτα και ανόργανα έξοδα	1,69	16,16	5.261,40		97,03	289,84	35,37	2.447,27	
2. Έκτακτες ζημιές	147,12	4.858,94	676,63		14,16	58,01			
4. Προβλέψεις για έκτακτους κινδύνους								6.398,79	
ΣΥΝΟΛΟ ΕΚΤΑΚΤΩΝ ΚΑΙ ΑΝΟΡΓΑΝΩΝ ΕΞΟΔΩΝ ΚΑΙ ΖΗΜΙΩΝ	148,81	4.875,10	5.938,03		111,19	347,85	35,37	8.846,06	
ΣΥΝΟΛΟ ΕΚΤΑΚΤΩΝ ΑΠΟΤΕΛΕΣΜΑΤΩΝ	14.188,01	-4.872,23	-5.938,03	3.104,99	149,78	1.537,85	1.501,24	-958,50	
ΟΡΓΑΝΙΚΑ ΚΑΙ ΕΚΤΑΤΑ ΑΠΟΤΕΛΕΣΜΑΤΑ (ΚΕΡΔΗ Η ΖΗΜΙΕΣ)	-55.765,67	-109.839,32	924,34	5.994,59	4.467,74	1.752,47	1.536,08	36.957,74	
ΜΕΙΟΝ									
Σύνολο αποσβέσεων παγίων στοιχείων	130.077,04	48.614,12	30.529,98	72.347,47	30.274,22	6.309,15	40.006,05	58.147,16	
Μείον: Αποσβέσεις ενσωματωμένες στο λειτουργικό κόστος	130.077,04	48.614,12	30.529,98	72.347,47	30.274,22	6.309,15	40.006,05	32.395,07	
ΑΦΑΙΡΟΥΜΕΝΕΣ ΑΠΟΣΒΕΣΕΙΣ	0,00	0,00	0,00	0,00	0,00	0,00	0,00	25.752,09	
ΚΑΘΑΡΑ ΑΠΟΤΕΛΕΣΜΑΤΑ (ΚΕΡΔΗ Η ΖΗΜΙΕΣ) ΧΡΗΣΕΩΣ ΠΡΟ ΦΟΡ	-55.765,67	-109.839,32	924,34	5.994,59	4.467,74	1.752,47	1.536,08	11.205,65	
ΔΙΑΘΕΣΗ ΚΕΡΔΩΝ									
Καθαρά αποτελέσματα (κέρδη ή ζημιές) χρήσεως	-55.765,67	-109.839,32	924,34	5.994,59	4.467,74	1.752,47	1.536,08	11.205,65	
Υπόλοιπο αποτελεσμάτων προηγούμενων χρήσεων		-15.681,07	-4.194,01		-8.342,47	-2.673,94			
Μείον: Διαφορές φορολογικού ελέγχου προηγούμενων χρήσεων	61.266,93		5.688,00		80.054,00				
Αποθεματικά προς διάθεση					362.230,43				
ΜΕΙΟΝ									
Φόρος εισοδήματος			536,12	3.836,54	3.127,42	1.073,02	4.133,22	6.625,75	
Λοιποί μη ενσωματωμένοι στο λειτουργικό κόστος φόροι	16.469,37	16.469,37	6.157,24	6.157,24	5.218,00	5.218,00			
ΣΥΝΟΛΟ ΦΟΡΩΝ ΔΙΑΘΕΣΗΣ ΚΕΡΔΩΝ	16.469,37	16.469,37	6.693,36	9.993,78	8.345,42	6.291,02	4.133,22	6.625,75	
ΚΕΡΔΗ ΠΡΟΣ ΔΙΑΘΕΣΗ Η ΖΗΜΙΕΣ ΕΙΣ ΝΕΟ	-133.501,97	-141.989,76	-15.651,03	-3.999,19	269.956,28	-7.212,49	-2.597,14	4.579,90	
ΔΙΑΝΟΜΗ ΚΕΡΔΩΝ									
1. Τακτικό αποθεματικό			30,04	194,82	145,20	56,96	76,80	350,18	
Αφορολόγητα αποθεματικά Ν. 2601/98								4.229,72	
8. Υπόλοιπο κερδών εις νέο					269.811,08				
8. Υπόλοιπο ζημιών εις νέο	-133.501,97	-141.989,76	-15.681,07	-4.194,01		-7.269,45	-2.673,94		
ΣΥΝΟΛΟ ΔΙΑΝΟΜΗΣ ΚΕΡΔΩΝ	-133.501,97	-141.989,76	-15.651,03	-3.999,19	269.956,28	-7.212,49	-2.597,14	4.579,90	

ΒΑΣΙΚΑ ΜΕΓΕΘΗ

Βραχυπρόθεσμες λειτουργικές υποχρεώσεις	148.960,03	260.782,52	194.782,85	440.278,43	251.549,43	80.609,32	42.621,06	98.565,35
Λειτουργικά στοιχεία ενεργητικού	5.853.251,65	5.363.933,36	5.358.371,99	4.939.170,54	4.153.945,39	3.719.586,59	3.661.474,92	3.541.957,77
Επενδυμένα κεφάλαια	3.050.421,43	2.764.935,62	2.909.817,55	2.307.380,96	1.881.582,03	1.628.827,63	1.634.053,16	1.634.340,08
Καθαρό κεφάλαιο κίνησης	199.760,98	209.230,53	292.305,10	161.299,26	503.151,45	676.442,34	700.227,67	794.705,51
Λειτουργικό κεφάλαιο κίνησης	117.235,42	170.306,49	288.336,89	256.819,43	383.089,64	499.069,39	601.475,37	480.177,21
Κέρδη προ τόκων, αποσβέσεων και φόρων	70.811,91	-37.358,22	62.993,74	84.163,44	47.015,26	7.538,63	36.937,47	76.893,92
Κέρδη χρήσης μετά φόρων	-55.765,67	-109.839,32	388,22	2.158,05	1.340,32	679,45	-2.597,14	4.579,90
Τραπεζικές υποχρεώσεις								
Μακροπρόθεσμες τραπεζικές υποχρεώσεις	112.500,02	133.928,58	150.000,00					
Βραχυπρόθεσμες τραπεζικές υποχρεώσεις	9.788,51	15.632,64	18.134,46	105.081,89	-24.686,23	-364,33	322,65	-1.987,57
Σύνολο τραπεζικών υποχρεώσεων	122.288,53	149.561,22	168.134,46	105.081,89	-24.686,23	-364,33	322,65	-1.987,57
Απο την επεξεργασία προέκυψαν τα εξής:	ΤΑ ΜΕΛΗ	ΤΑ ΜΕΛΗ	ΤΑ ΜΕΛΗ	ΤΑ ΜΕΛΗ	ΤΑ ΜΕΛΗ	ΤΑ ΜΕΛΗ	ΤΑ ΜΕΛΗ	
<i>(1) Έτος 2007: Κατά την καταχώρηση εντοπίστηκε τυπογραφικό λάθος στον δημοσιευμένο Ισολογισμό το οποίο διορθώθηκε. Συγκεκριμένα στους δημοσιευμένους Πιστωτές Διάφορους εμφανίζεται η αξία (13.824,31) ενώ το ορθό πόσο είναι (20.460,49) όπως προκύπτει από το Σύνολο των Βραχυπρόθεσμων Υποχρεώσεων του Παθητικού.</i>	Μελισσιίδης Μηνάς	Μελισσιίδης Μηνάς	Μελισσιίδης Μηνάς	Μελισσιίδης Μηνάς	Μελισσιίδης Μηνάς	Μελισσιίδης Μηνάς	Μελισσιίδης Μηνάς	
	Πρόεδρος ΔΣ	Πρόεδρος ΔΣ	Πρόεδρος ΔΣ	Πρόεδρος ΔΣ	Πρόεδρος ΔΣ	Πρόεδρος ΔΣ	Πρόεδρος ΔΣ	
	Παπαδάκης Θεοχάρης	Παπαδάκης Θεοχάρης	Παπαδάκης Θεοχάρης	Παπαδάκης Θεοχάρης	Παπαδάκης Θεοχάρης	Παπαδάκης Θεοχάρης	Παπαδάκης Θεοχάρης	
	Αντιπρόεδρος ΔΣ	Αντιπρόεδρος ΔΣ	Αντιπρόεδρος ΔΣ	Μέλος ΔΣ	Μέλος ΔΣ	Μέλος ΔΣ	Μέλος ΔΣ	
	Σφακιανάκης Γεώργιος	Σφακιανάκης Γεώργιος	Σφακιανάκης Γεώργιος	Σφακιανάκης Γεώργιος	Σφακιανάκης Γεώργιος	Σφακιανάκης Γεώργιος	Σφακιανάκης Γεώργιος	
	Λογιστής	Λογιστής	Λογιστής	Λογιστής	Λογιστής	Λογιστής	Λογιστής	

ΤΑΥΤΟΤΗΤΑ ΕΤΑΙΡΙΑΣ

ΜΥΛΩΝΑΚΗ Τ. - ΑΔΙΚΗΜΕΝΑΚΗΣ Κ. - ΕΛΕΝΑ Α.Ε.

Α.Φ.Μ.	ΑΡ.Μ.Α.Ε.	ΕΤΟΣ ΙΔΡ.	ΑΡ. ΥΠΑΛ.	ΕΤΟΣ ΦΟΡ. ΕΛΕΓΧΟΥ
094389834	34788/73/Β/95/27	1996	49	-

ΣΤΟΙΧΕΙΑ ΕΠΙΚΟΙΝΩΝΙΑΣ

ΈΔΡΑ	ΤΗΛΕΦΩΝΟ	FAX
Μυλωνιανά, Τ.Κ. 73100, Χανιά, Χανιά	2821077757	2821078138

ΔΡΑΣΤΗΡΙΟΤΗΤΕΣ

ΣΤΑΚΟΔ	ΔΡΑΣΤΗΡΙΟΤΗΤΑ
153	Επεξεργασία και συντήρηση φρούτων και λαχανικών

ΚΛΑΔΟΣ
Εμπόριο φρούτων και λαχανικών

ΜΕΛΗ Δ.Σ - ΣΤΕΛΕΧΗ

ΟΝΟΜΑΤΕΠΩΝΥΜΟ	ΘΕΣΗ / ΤΙΤΛΟΣ
Λεβεντάκης Γιάννης	Λογιστής
Μυλωνάκης	Διευθυντής Μηχανογράφησης
Αδικημενάκη Ελένη	Πρόεδρος ΔΣ

Με το παρόν σας παρέχεται το δικαίωμα χρήσης της παρούσας εκθέσεως και σε καμία περίπτωση δεν αποκτάτε κανένα άλλο δικαίωμα (ενδεικτικά αναφέρονται εμπραγμάτα ή ενοχικά δικαιώματα ή δικαιώματα πνευματικής ή βιομηχανικής ιδιοκτησίας) επί της εκθέσεως ταύτης. Η έκθεση δεν μπορεί να μεταβιβασθεί με κανένα τρόπο σε τρίτους. Οι πληροφορίες, που περιλαμβάνονται στην παρούσα έκθεση, δίδονται «ως έχουν» χωρίς κανενός είδους εγγύηση, ρητή ή σιωπηρή, σχετικά με την ορθότητα, πληρότητα, ακεραιότητα ή καταλληλότητα κάθε πληροφορίας που βρίσκεται στην έκθεση. Σε καμία περίπτωση η Hellastat A.E. δεν ευθύνεται έναντι σας ή οποιουδήποτε τρίτου για καμία τυχούσα θετική ή αποθετική, περιουσιακή ή μη, άμεση ή έμμεση ζημία προκληθείσα είτε από τη χρήση, είτε από τη για οποιοδήποτε λόγο αδυναμία χρήσης της εκθέσεως ακόμα και αν η Hellastat A.E. είναι προηγουμένως εις γνώση με οποιοδήποτε τρόπο της πιθανότητας προκλήσεως τέτοιας ζημίας, είτε εξαπτίας εγέρσεως όποιος απαίτησης από τρίτο.

ΟΙΚΟΝΟΜΙΚΕΣ ΚΑΤΑΣΤΑΣΕΙΣ	2009	2008	2007	2006	2005	2004	2003	2002
ΕΝΕΡΓΗΤΙΚΟ								
Β. ΕΞΟΔΑ ΕΓΚΑΤΑΣΤΑΣΕΩΣ								
1. Έξοδα ιδρύσεως και πρώτης εγκαταστάσεως	9.512,18	9.512,18	9.512,18	7.190,03	7.190,03	7.190,03	7.190,03	7.190,03
Αποσβέσεις	8.403,58	8.034,05	8.034,05	7.190,03	7.190,03	7.190,03	7.190,03	7.190,03
Καθαρή Αξία	1.108,60	1.478,13	1.478,13	0,00	0,00	0,00	0,00	0,00
ΣΥΝΟΛΟ ΕΞΟΔΩΝ ΕΓΚΑΤΑΣΤΑΣΕΩΣ	9.512,18	9.512,18	9.512,18	7.190,03	7.190,03	7.190,03	7.190,03	7.190,03
ΑΠΟΣΒΕΣΕΙΣ	8.403,58	8.034,05	8.034,05	7.190,03	7.190,03	7.190,03	7.190,03	7.190,03
ΚΑΘΑΡΗ ΑΞΙΑ	1.108,60	1.478,13	1.478,13	0,00	0,00	0,00	0,00	0,00
Γ. ΠΑΓΙΟ ΕΝΕΡΓΗΤΙΚΟ								
II. ΕΝΣΩΜΑΤΕΣ ΑΚΙΝΗΤΟΠΟΙΗΣΕΙΣ	1.829.979,81	1.829.309,44	1.492.739,38	1.069.144,87	1.053.395,74	1.053.395,74	1.054.304,62	1.062.059,34
ΑΠΟΣΒΕΣΕΙΣ	1.250.575,61	1.174.284,44	912.369,56	800.916,00	781.612,69	781.612,69	721.429,47	673.930,31
ΚΑΘΑΡΗ ΑΞΙΑ	579.404,20	655.025,00	580.369,82	268.228,87	271.783,05	271.783,05	332.875,15	388.129,03
ΣΥΝΟΛΟ ΑΚΙΝΗΤΟΠΟΙΗΣΕΩΝ	1.829.979,81	1.829.309,44	1.492.739,38	1.069.144,87	1.053.395,74	1.053.395,74	1.054.304,62	1.062.059,34
ΑΠΟΣΒΕΣΕΙΣ	1.250.575,61	1.174.284,44	912.369,56	800.916,00	781.612,69	781.612,69	721.429,47	673.930,31
ΚΑΘΑΡΗ ΑΞΙΑ	579.404,20	655.025,00	580.369,82	268.228,87	271.783,05	271.783,05	332.875,15	388.129,03
ΣΥΝΟΛΟ ΠΑΓΙΟΥ ΕΝΕΡΓΗΤΙΚΟΥ	1.829.979,81	1.829.309,44	1.492.739,38	1.069.144,87	1.053.395,74	1.053.395,74	1.054.304,62	1.062.059,34
ΑΠΟΣΒΕΣΕΙΣ	1.250.575,61	1.174.284,44	912.369,56	800.916,00	781.612,69	781.612,69	721.429,47	673.930,31
ΚΑΘΑΡΗ ΑΞΙΑ	579.404,20	655.025,00	580.369,82	268.228,87	271.783,05	271.783,05	332.875,15	388.129,03
Δ. ΚΥΚΛΟΦΟΡΟΥΝ ΕΝΕΡΓΗΤΙΚΟ								
I. ΑΠΟΘΕΜΑΤΑ	9.067,34	8.563,51	10.688,23	12.116,75	22.342,10	22.342,10	6.390,00	5.760,00
II. ΑΠΑΙΤΗΣΕΙΣ	822.310,43	669.086,50	532.548,65	666.622,14	692.141,60	692.141,60	466.978,77	433.386,96
IV. ΔΙΑΘΕΣΙΜΑ	249.856,33	18.300,10	9.769,69	119.645,52	97.067,44	97.067,44	111.825,17	54.228,93
ΣΥΝΟΛΟ ΔΙΑΘΕΣΙΜΩΝ ΚΑΙ ΧΡΕΟΓΡΑΦΩΝ	249.856,33	18.300,10	9.769,69	119.645,52	97.067,44	97.067,44	111.825,17	54.228,93
ΣΥΝΟΛΟ ΚΥΚΛΟΦΟΡΟΥΝΤΟΣ ΕΝΕΡΓΗΤΙΚΟΥ	1.081.234,10	695.950,11	553.006,57	798.384,41	811.551,14	811.551,14	585.193,94	493.375,89
ΓΕΝΙΚΟ ΣΥΝΟΛΟ ΕΝΕΡΓΗΤΙΚΟΥ	1.661.746,90	1.352.453,24	1.134.854,52	1.066.613,28	1.083.334,19	1.083.334,19	918.069,09	881.504,92
ΠΑΘΗΤΙΚΟ								
A. ΙΔΙΑ ΚΕΦΑΛΑΙΑ								
I. ΚΕΦΑΛΑΙΟ (ΜΕΤΟΧΙΚΟ ΚΛΠ.)								
1. Καταβλημένο	849.700,00	849.700,00	849.700,00	664.934,20	664.934,20	664.934,20	664.934,20	664.934,20
ΣΥΝΟΛΟ ΜΕΤΟΧΙΚΟΥ ΚΕΦΑΛΑΙΟΥ	849.700,00	849.700,00	849.700,00	664.934,20	664.934,20	664.934,20	664.934,20	664.934,20
III. ΔΙΑΦΟΡΕΣ ΑΝΑΠΡΟΣΑΡΜΟΓΗΣ ΕΠΙΧΟΡΗΓΗΣΕΙΣ ΕΠΕΝΔΥΣΕΩΝ	238.139,98	263.320,90	98.163,49	55.215,42	84.993,59	84.993,59	114.771,76	144.549,93
IV. ΑΠΟΘΕΜΑΤΙΚΑ ΚΕΦΑΛΑΙΑ	19.908,36	19.908,36	19.908,36	19.908,36	19.908,36	19.908,36	19.908,36	19.908,36

V. ΑΠΟΤΕΛΕΣΜΑΤΑ ΕΙΣ ΝΕΟ									
Υπόλοιπο ζημιών χρήσεως εις νέο	330.700,81	407.052,28	198.953,78	69.889,09	97.417,18	97.417,18	67.159,99	73.104,75	
ΣΥΝΟΛΟ ΑΠΟΤΕΛΕΣΜΑΤΩΝ ΕΙΣ ΝΕΟΝ	-330.700,81	-407.052,28	-198.953,78	-69.889,09	-97.417,18	-97.417,18	-67.159,99	-73.104,75	
ΣΥΝΟΛΟ ΙΔΙΩΝ ΚΕΦΑΛΑΙΩΝ	777.047,53	725.876,98	768.818,07	670.168,89	672.418,97	672.418,97	732.454,33	756.287,74	
Γ. ΥΠΟΧΡΕΩΣΕΙΣ									
II. ΒΡΑΧΥΠΡΟΘΕΣΜΕΣ ΥΠΟΧΡΕΩΣΕΙΣ	884.699,37	626.576,26	366.036,45	396.444,39	410.915,22	410.915,22	185.614,76	125.217,18	
ΣΥΝΟΛΟ ΥΠΟΧΡΕΩΣΕΩΝ	884.699,37	626.576,26	366.036,45	396.444,39	410.915,22	410.915,22	185.614,76	125.217,18	
ΓΕΝΙΚΟ ΣΥΝΟΛΟ ΠΑΘΗΤΙΚΟΥ	1.661.746,90	1.352.453,24	1.134.854,52	1.066.613,28	1.083.334,19	1.083.334,19	918.069,09	881.504,92	
ΑΠΟΤΕΛΕΣΜΑΤΑ ΧΡΗΣΗΣ									
I. ΑΠΟΤΕΛΕΣΜΑΤΑ ΕΚΜΕΤΑΛΛΕΥΣΕΩΣ									
Κύκλος εργασιών (πωλήσεις)	1.603.357,57	1.712.380,27	1.546.768,13	1.827.608,49	1.869.749,82	1.869.749,82	1.437.589,28	1.182.515,37	
Μείον: Κόστος πωλήσεων	944.256,24	1.287.883,48	1.220.779,58	1.543.175,81	1.566.610,99	1.566.610,99	1.156.245,69	1.000.990,58	
ΜΙΚΤΑ ΑΠΟΤΕΛΕΣΜΑΤΑ ΕΚΜΕΤΑΛΛΕΥΣΕΩΣ	659.101,33	424.496,79	325.988,55	284.432,68	303.138,83	303.138,83	281.343,59	181.524,79	
ΣΥΝΟΛΟ ΜΙΚΤΩΝ ΑΠΟΤΕΛΕΣΜΑΤΩΝ	659.101,33	424.496,79	325.988,55	284.432,68	303.138,83	303.138,83	281.343,59	181.524,79	
ΜΕΙΟΝ									
1. Έξοδα διοικητικής λειτουργίας	306.505,33	44.266,45	186.310,29	162.861,48	108.006,31	108.006,31	74.962,02	47.935,45	
3. Έξοδα λειτουργίας διαθέσεως	191.711,40	514.305,15	197.618,65	239.476,14	195.593,76	195.593,76	166.440,17	134.029,70	
Αποσβέσεις				-29.778,17			-29.778,17		
ΣΥΝΟΛΟ ΔΙΟΙΚΗΤΙΚΩΝ ΚΑΙ ΛΟΙΠΩΝ ΛΕΙΤΟΥΡΓΙΚΩΝ ΕΞΟΔΩΝ	498.216,73	558.571,60	383.928,94	372.559,45	303.600,07	273.821,90	241.402,19	181.965,15	
ΜΕΡΙΚΑ ΑΠΟΤΕΛΕΣΜΑΤΑ ΕΚΜΕΤΑΛΛΕΥΣΕΩΣ	160.884,60	-134.074,81	-57.940,39	-88.126,77	-461,24	29.316,93	39.941,40	-440,36	
ΟΛΙΚΑ ΑΠΟΤΕΛΕΣΜΑΤΑ ΕΚΜΕΤΑΛΛΕΥΣΕΩΣ	160.884,60	-134.074,81	-57.940,39	-88.126,77	-461,24	29.316,93	39.941,40	-440,36	
II. ΕΚΤΑΤΑ ΑΠΟΤΕΛΕΣΜΑΤΑ									
ΠΛΕΟΝ									
1. Εκτακτα και ανόργανα έσοδα					8.100,00	8.100,00	1.450,35	905,97	
2. Εκτακτα κέρδη				143.064,92					
Αναλογία αποσβέσεων επιχορηγήσεων επενδύσεων	25.180,92	25.180,92	42.273,76						
Λοιπά έσοδα					29.778,17		29.778,17	29.778,17	
ΣΥΝΟΛΟ ΕΚΤΑΚΤΩΝ ΚΑΙ ΑΝΟΡΓΑΝΩΝ ΕΣΟΔΩΝ ΚΑΙ ΚΕΡΔΩΝ	25.180,92	25.180,92	42.273,76	143.064,92	37.878,17	8.100,00	31.228,52	30.684,14	
ΜΕΙΟΝ									
1. Εκτακτα και ανόργανα έξοδα	33.053,35	8.938,91	5.239,48	8.106,75	7.490,90	7.490,90	7.251,44	3.686,00	
ΣΥΝΟΛΟ ΕΚΤΑΚΤΩΝ ΚΑΙ ΑΝΟΡΓΑΝΩΝ ΕΞΟΔΩΝ ΚΑΙ ΖΗΜΙΩΝ	33.053,35	8.938,91	5.239,48	8.106,75	7.490,90	7.490,90	7.251,44	3.686,00	
ΣΥΝΟΛΟ ΕΚΤΑΚΤΩΝ ΑΠΟΤΕΛΕΣΜΑΤΩΝ	-7.872,43	16.242,01	37.034,28	134.958,17	30.387,27	609,10	23.977,08	26.998,14	
ΟΡΓΑΝΙΚΑ ΚΑΙ ΕΚΤΑΤΑ ΑΠΟΤΕΛΕΣΜΑΤΑ (ΚΕΡΔΗ Η ΖΗΜΙΕΣ)	153.012,17	-117.832,80	-20.906,11	46.831,40	29.926,03	29.926,03	63.918,48	26.557,78	
ΜΕΙΟΝ									
Σύνολο αποσβέσεων παγίων στοιχείων	76.660,70	90.265,70	61.007,61	19.303,31	60.183,22	60.183,22	57.973,72	81.351,31	

ΑΦΑΙΡΟΥΜΕΝΕΣ ΑΠΟΣΒΕΣΕΙΣ	76.660,70	90.265,70	61.007,61	19.303,31	60.183,22	60.183,22	57.973,72	81.351,31
ΚΑΘΑΡΑ ΑΠΟΤΕΛΕΣΜΑΤΑ (ΚΕΡΔΗ Η ΖΗΜΙΕΣ) ΧΡΗΣΕΩΣ ΠΡΟ ΦΟΡ	76.351,47	-208.098,50	-81.913,72	27.528,09	-30.257,19	-30.257,19	5.944,76	-54.793,53
ΔΙΑΘΕΣΗ ΚΕΡΔΩΝ								
Καθαρά αποτελέσματα (κέρδη ή ζημιές) χρήσεως	76.351,47	-208.098,50	-81.913,72	27.528,09	-30.257,19		5.944,76	-54.793,53
ΚΕΡΔΗ ΠΡΟΣ ΔΙΑΘΕΣΗ Η ΖΗΜΙΕΣ ΕΙΣ ΝΕΟ	76.351,47	-208.098,50	-81.913,72	27.528,09	-30.257,19		5.944,76	-54.793,53
ΔΙΑΝΟΜΗ ΚΕΡΔΩΝ								
8. Υπόλοιπο κερδών εις νέο	76.351,47			27.528,09			5.944,76	
8. Υπόλοιπο ζημιών εις νέο		-208.098,50	-81.913,72		-30.257,19			-54.793,53
ΣΥΝΟΛΟ ΔΙΑΝΟΜΗΣ ΚΕΡΔΩΝ	76.351,47	-208.098,50	-81.913,72	27.528,09	-30.257,19		5.944,76	-54.793,53
ΒΑΣΙΚΑ ΜΕΓΕΘΗ								
Βραχυπρόθεσμες λειτουργικές υποχρεώσεις	884.699,37	626.576,26	366.036,45	396.444,39	410.915,22	410.915,22	185.614,76	125.217,18
Λειτουργικά στοιχεία ενεργητικού	1.829.979,81	1.829.309,44	1.492.739,38	1.069.144,87	1.053.395,74	1.053.395,74	1.054.304,62	1.062.059,34
Επενδυμένα κεφάλαια	777.047,53	725.876,98	768.818,07	670.168,89	672.418,97	672.418,97	732.454,33	756.287,74
Καθαρό κεφάλαιο κίνησης	196.534,73	69.373,85	186.970,12	401.940,02	400.635,92	400.635,92	399.579,18	368.158,71
Λειτουργικό κεφάλαιο κίνησης	-53.321,60	51.073,75	177.200,43	282.294,50	303.568,48	303.568,48	287.754,01	313.929,78
Κέρδη προ τόκων, αποσβέσεων και φόρων	160.884,60	-134.074,81	-57.940,39	-88.126,77	-461,24	29.316,93	39.941,40	-440,36
Κέρδη χρήσης μετά φόρων	76.351,47	-208.098,50	-81.913,72	27.528,09	-30.257,19	-30.257,19	5.944,76	-54.793,53
Απο την επεξεργασία προέκυψαν τα εξής:	ΤΑ ΜΕΛΗ	ΤΑ ΜΕΛΗ	ΤΑ ΜΕΛΗ	ΤΑ ΜΕΛΗ	ΤΑ ΜΕΛΗ	ΤΑ ΜΕΛΗ	ΤΑ ΜΕΛΗ	ΤΑ ΜΕΛΗ
(1) Έτος 2007: Κατά την καταχώρηση εντοπίστηκε τυπογραφικό λάθος στο Κόστος πωλήσεων των Αποτελεσμάτων Χρήσης το οποίο διορθώθηκε (1.220.679,58 αντί του ορθού 1.220.779,58).	Αδικημενάκη Ελένη Πρόεδρος ΔΣ Λεβεντάκης Γιάννης Λογιστής	Αδικημενάκη Ελένη Πρόεδρος ΔΣ Λεβεντάκης Γιάννης Λογιστής	Αδικημενάκης Κωνσταντός Πρόεδρος ΔΣ Λεβεντάκης Γιάννης Λογιστής	Αδικημενάκης Κωνσταντός Πρόεδρος ΔΣ Λεβεντάκης Γιάννης Λογιστής	Αδικημενάκης Κωνσταντός Πρόεδρος ΔΣ Λεβεντάκης Γιάννης Λογιστής	Αδικημενάκης Κωνσταντός Πρόεδρος ΔΣ Λεβεντάκης Γιάννης Λογιστής	Αδικημενάκης Κωνσταντός Πρόεδρος ΔΣ Λεβεντάκης Γιάννης Λογιστής	Αδικημενάκης Κωνσταντός Πρόεδρος ΔΣ Λεβεντάκης Γιάννης Λογιστής
(2) Έτος 2005: Κατά την καταχώρηση εντοπίστηκε αναριθμητισμός στα Αποθέματα του Ενεργητικού ο οποίος διορθώθηκε (22.432,10 αντί του ορθού 22.342,10). Επιπλέον, εντοπίστηκε πιθανό τυπογραφικό λάθος στις Βραχυπρόθεσμες Υποχρεώσεις του Παθητικού το οποίο διορθώθηκε (430.915,22 αντί του ορθού 410.915,22).								
(3) Έτος 2004: Κατά την καταχώρηση εντοπίστηκε αναριθμητισμός στο Σύνολο των Αποθεμάτων του Ενεργητικού το οποίο διορθώθηκε (22.432,10 αντί του ορθού 22.342,10). Επίσης, κατά την καταχώρηση εντοπίστηκε πιθανό τυπογραφικό λάθος στο στο Σύνολο των Βραχυπρόθεσμων Υποχρεώσεων του παθητικού το οποίο διορθώθηκε								

ΤΑΥΤΟΤΗΤΑ ΕΤΑΙΡΙΑΣ

ΜΙΝΩΣ ΚΡΑΣΙΑ ΚΡΗΤΗΣ ΑΦΟΙ ΜΗΛΙΑΡΑΚΗ Α.Ε.MINOS-WINES@HER.FORTHNET.GR

Α.Φ.Μ.	ΑΡ.Μ.Α.Ε.	ΕΤΟΣ ΙΔΡ.	ΑΡ. ΥΠΑΛ.	ΕΤΟΣ ΦΟΡ. ΕΛΕΓΧΟΥ
094194951	17319/70/Β/88/40	1989	-	-

ΣΤΟΙΧΕΙΑ ΕΠΙΚΟΙΝΩΝΙΑΣ

ΈΔΡΑ	ΤΗΛΕΦΩΝΟ	FAX
Πεζά, Τ.Κ. 70100, Αρχάνες, Ηράκλειο	2810741213	2810741597

ΔΡΑΣΤΗΡΙΟΤΗΤΕΣ

ΣΤΑΚΟΔ	ΔΡΑΣΤΗΡΙΟΤΗΤΑ
159.3	Παραγωγή κρασιού

ΚΛΑΔΟΣ
Οινοποιία

ΜΕΛΗ Δ.Σ - ΣΤΕΛΕΧΗ

ΟΝΟΜΑΤΕΠΩΝΥΜΟ	ΘΕΣΗ / ΤΙΤΛΟΣ
Μηλιάρακης Παναγιώτης	Πρόεδρος ΔΣ
Διακάκης Αλέξανδρος	Λογιστής
Μηλιάρακη Π. Αναστασία	Μέλος ΔΣ

Με το παρόν σας παρέχεται το δικαίωμα χρήσης της παρούσας εκθέσεως και σε καμία περίπτωση δεν αποκτάτε κανένα άλλο δικαίωμα (ενδεικτικά αναφέρονται εμπραγμάτα ή ενοχικά δικαιώματα ή δικαιώματα πνευματικής ή βιομηχανικής ιδιοκτησίας) επί της εκθέσεως ταύτης. Η έκθεση δεν μπορεί να μεταβιβασθεί με κανένα τρόπο σε τρίτους. Οι πληροφορίες, που εμπριέρονται στην παρούσα έκθεση, δίδονται «ως έχουν» χωρίς κανενός είδους εγγύηση, ρητή ή σιωπηρή, σχετικά με την ορθότητα, πληρότητα, ακεραιότητα ή καταλληλότητα κάθε πληροφορίας που βρίσκεται στην έκθεση. Σε καμία περίπτωση η Hellastat A.E. δεν ευθύνεται έναντι σας ή οποιοδήποτε τρίτου για καμία τυχούσα θετική ή αποθετική, περιουσιακή ή μη, άμεση ή έμμεση ζημία προκληθείσα είτε από τη χρήση, είτε από τη για οποιοδήποτε λόγο αδυναμία χρήσης της εκθέσεως ακόμα και αν η Hellastat A.E. είναι προηγουμένως εις γνώση με οποιοδήποτε τρόπο της πιθανότητας προκλήσεως τέτοιας ζημίας, είτε εξαιτίας εγέρσεως όποιος απαίτησης από τρίτο.

ΟΙΚΟΝΟΜΙΚΕΣ ΚΑΤΑΣΤΑΣΕΙΣ	2009	2008	2007	2006	2005	2004	2003
ΕΝΕΡΓΗΤΙΚΟ							
Β. ΕΞΟΔΑ ΕΓΚΑΤΑΣΤΑΣΕΩΣ							
1. Έξοδα ιδρύσεως και πρώτης εγκαταστάσεως	31.016,64	31.016,64	31.016,64	31.016,64	31.016,64	31.016,64	31.016,64
Αποσβέσεις	31.016,61	31.016,61	31.016,61	31.016,61	31.016,61	31.016,61	31.016,61
Καθαρή Αξία	0,03	0,03	0,03	0,03	0,03	0,03	0,03
ΣΥΝΟΛΟ ΕΞΟΔΩΝ ΕΓΚΑΤΑΣΤΑΣΕΩΣ	31.016,64	31.016,64	31.016,64	31.016,64	31.016,64	31.016,64	31.016,64
ΑΠΟΣΒΕΣΕΙΣ	31.016,61	31.016,61	31.016,61	31.016,61	31.016,61	31.016,61	31.016,61
ΚΑΘΑΡΗ ΑΞΙΑ	0,03	0,03	0,03	0,03	0,03	0,03	0,03
Γ. ΠΑΓΙΟ ΕΝΕΡΓΗΤΙΚΟ							
II. ΕΝΣΩΜΑΤΕΣ ΑΚΙΝΗΤΟΠΟΙΗΣΕΙΣ	2.587.462,61	2.581.500,30	2.394.610,39	2.360.008,38	2.458.876,61	2.292.898,31	1.956.651,41
ΑΠΟΣΒΕΣΕΙΣ	1.610.026,37	1.542.803,89	1.473.848,92	1.408.746,45	1.466.696,58	1.365.399,86	1.066.626,85
ΚΑΘΑΡΗ ΑΞΙΑ	977.436,24	1.038.696,41	920.761,47	951.261,93	992.180,03	927.498,45	890.024,56
ΣΥΝΟΛΟ ΑΚΙΝΗΤΟΠΟΙΗΣΕΩΝ	2.587.462,61	2.581.500,30	2.394.610,39	2.360.008,38	2.458.876,61	2.292.898,31	1.956.651,41
ΑΠΟΣΒΕΣΕΙΣ	1.610.026,37	1.542.803,89	1.473.848,92	1.408.746,45	1.466.696,58	1.365.399,86	1.066.626,85
ΚΑΘΑΡΗ ΑΞΙΑ	977.436,24	1.038.696,41	920.761,47	951.261,93	992.180,03	927.498,45	890.024,56
III. ΣΥΜΜΕΤΟΧΕΣ ΚΑΙ ΑΛΛΕΣ ΜΑΚΡΟΠΡΟΘΕΣΜΕΣ ΑΠΑΙΤΗΣΕΙΣ	528,25	528,25	528,25	528,25	528,25	528,25	528,25
ΣΥΝΟΛΟ ΠΑΓΙΟΥ ΕΝΕΡΓΗΤΙΚΟΥ	2.587.990,86	2.582.028,55	2.395.138,64	2.360.536,63	2.459.404,86	2.293.426,56	1.957.179,66
ΑΠΟΣΒΕΣΕΙΣ	1.610.026,37	1.542.803,89	1.473.848,92	1.408.746,45	1.466.696,58	1.365.399,86	1.066.626,85
ΚΑΘΑΡΗ ΑΞΙΑ	977.964,49	1.039.224,66	921.289,72	951.790,18	992.708,28	928.026,70	890.552,81
Δ. ΚΥΚΛΟΦΟΡΟΥΝ ΕΝΕΡΓΗΤΙΚΟ							
I. ΑΠΟΘΕΜΑΤΑ	726.576,81	617.772,49	661.427,35	726.457,63	469.870,58	452.618,97	824.237,00
II. ΑΠΑΙΤΗΣΕΙΣ	1.813.860,52	1.773.046,56	2.104.332,72	1.672.279,24	1.377.494,78	1.403.357,19	1.703.328,13
III. ΧΡΕΟΓΡΑΦΑ	157,00	157,00	157,00	3.697,73	3.697,73	3.697,73	3.697,73
IV. ΔΙΑΘΕΣΙΜΑ	788.167,40	669.223,06	1.237.925,84	407.686,08	372.180,77	263.049,41	125.221,63
ΣΥΝΟΛΟ ΔΙΑΘΕΣΙΜΩΝ ΚΑΙ ΧΡΕΟΓΡΑΦΩΝ	788.324,40	669.380,06	1.238.082,84	411.383,81	375.878,50	266.747,14	128.919,36
ΣΥΝΟΛΟ ΚΥΚΛΟΦΟΡΟΥΝΤΟΣ ΕΝΕΡΓΗΤΙΚΟΥ	3.328.761,73	3.060.199,11	4.003.842,91	2.810.120,68	2.223.243,86	2.122.723,30	2.656.484,49
ΓΕΝΙΚΟ ΣΥΝΟΛΟ ΕΝΕΡΓΗΤΙΚΟΥ	4.306.726,25	4.099.423,80	4.925.132,66	3.761.910,89	3.215.952,17	3.050.750,03	3.547.037,33
ΛΟΓΑΡΙΑΣΜΟΙ ΤΑΞΕΩΣ ΧΡΕΩΣΤΙΚΟΙ		8804,11	8804,11	8804,11	8804,11	8804,11	8804,11
ΠΑΘΗΤΙΚΟ							
A. ΙΔΙΑ ΚΕΦΑΛΑΙΑ							
I. ΚΕΦΑΛΑΙΟ (ΜΕΤΟΧΙΚΟ ΚΛΠ.)							
1. Καταβλημένο	851.430,00	851.430,00	851.430,00	851.430,00	851.430,00	851.430,00	851.430,00
ΣΥΝΟΛΟ ΜΕΤΟΧΙΚΟΥ ΚΕΦΑΛΑΙΟΥ	851.430,00	851.430,00	851.430,00	851.430,00	851.430,00	851.430,00	851.430,00

III. ΔΙΑΦΟΡΕΣ ΑΝΑΠΡΟΣΑΡΜΟΓΗΣ ΕΠΙΧΟΡΗΓΗΣΕΙΣ ΕΠΕΝΔΥΣΕΩΝ								16,65
IV. ΑΠΟΘΕΜΑΤΙΚΑ ΚΕΦΑΛΑΙΑ	262.964,30	262.964,30	262.964,30	262.964,30	262.964,30	262.964,29	262.964,29	
V. ΑΠΟΤΕΛΕΣΜΑΤΑ ΕΙΣ ΝΕΟ								
Υπόλοιπο ζημιών χρήσεως εις νέο	1.585.963,60	1.338.274,72	980.734,10	818.978,63	609.496,45	451.440,02	441.594,11	
ΣΥΝΟΛΟ ΑΠΟΤΕΛΕΣΜΑΤΩΝ ΕΙΣ ΝΕΟΝ	-1.585.963,60	-1.338.274,72	-980.734,10	-818.978,63	-609.496,45	-451.440,02	-441.594,11	
VI. ΠΟΣΑ ΠΡΟΟΡΙΖΟΜΕΝΑ ΓΙΑ ΑΥΞΗΣΗ ΚΕΦΑΛΑΙΟΥ	170.000,00	170.000,00	170.000,00					
ΣΥΝΟΛΟ ΙΔΙΩΝ ΚΕΦΑΛΑΙΩΝ	-301.569,30	-53.880,42	303.660,20	295.415,67	504.897,85	662.954,27	672.816,83	
B. ΠΡΟΒΛΕΨΕΙΣ ΓΙΑ ΚΙΝΔΥΝΟΥΣ ΚΑΙ ΕΞΟΔΑ	4.109,49	4.109,49	4.109,49	4.109,49	4.109,49	4.109,49	4.109,49	
Γ. ΥΠΟΧΡΕΩΣΕΙΣ								
I. ΜΑΚΡΟΠΡΟΘΕΣΜΕΣ ΥΠΟΧΡΕΩΣΕΙΣ				100.172,99	110.340,74	147.087,01	189.360,47	
II. ΒΡΑΧΥΠΡΟΘΕΣΜΕΣ ΥΠΟΧΡΕΩΣΕΙΣ	4.604.186,06	4.149.194,73	4.617.362,97	3.362.212,74	2.596.604,09	2.236.599,26	2.680.750,54	
ΣΥΝΟΛΟ ΥΠΟΧΡΕΩΣΕΩΝ	4.604.186,06	4.149.194,73	4.617.362,97	3.462.385,73	2.706.944,83	2.383.686,27	2.870.111,01	
ΓΕΝΙΚΟ ΣΥΝΟΛΟ ΠΑΘΗΤΙΚΟΥ	4.306.726,25	4.099.423,80	4.925.132,66	3.761.910,89	3.215.952,17	3.050.750,03	3.547.037,33	
ΛΟΓΑΡΙΑΣΜΟΙ ΤΑΞΕΩΣ ΠΙΣΤΩΤΙΚΟΙ		8804,11	8804,11	8804,11	8804,11	8804,11	8804,11	8804,11
ΑΠΟΤΕΛΕΣΜΑΤΑ ΧΡΗΣΗΣ								
I. ΑΠΟΤΕΛΕΣΜΑΤΑ ΕΚΜΕΤΑΛΛΕΥΣΕΩΣ								
Κύκλος εργασιών (πωλήσεις)	737.662,55	875.834,67	716.961,38	615.130,27	663.619,88			
Μείον: Κόστος πωλήσεων	622.587,73	768.229,62	508.938,27	524.357,07	540.889,20	150.615,04	187.807,77	
ΜΙΚΤΑ ΑΠΟΤΕΛΕΣΜΑΤΑ ΕΚΜΕΤΑΛΛΕΥΣΕΩΣ	115.074,82	107.605,05	208.023,11	90.773,20	122.730,68	-150.615,04	-187.807,77	
Πλέον: Άλλα έσοδα εκμεταλλεύσεως	71.848,14	33.552,57	47.043,08	57.599,20	35.904,37			
ΣΥΝΟΛΟ ΜΙΚΤΩΝ ΑΠΟΤΕΛΕΣΜΑΤΩΝ	186.922,96	141.157,62	255.066,19	148.372,40	158.635,05	-150.615,04	-187.807,77	
ΜΕΙΟΝ								
1. Έξοδα διοικητικής λειτουργίας	122.554,55	140.887,55	143.552,21	154.223,11	71.660,64			
3. Έξοδα λειτουργίας διαθέσεως	48.773,21	54.110,81	50.222,79	32.447,79	37.328,90			
ΣΥΝΟΛΟ ΔΙΟΙΚΗΤΙΚΩΝ ΚΑΙ ΛΟΙΠΩΝ ΛΕΙΤΟΥΡΓΙΚΩΝ ΕΞΟΔΩΝ	171.327,76	194.998,36	193.775,00	186.670,90	108.989,54			
ΜΕΡΙΚΑ ΑΠΟΤΕΛΕΣΜΑΤΑ ΕΚΜΕΤΑΛΛΕΥΣΕΩΣ	15.595,20	-53.840,74	61.291,19	-38.298,50	49.645,51	-150.615,04	-187.807,77	
ΠΛΕΟΝ								
4. Πιστωτικοί τόκοι και συναφή έσοδα	21,20	2.443,51	9.654,11	395,92	361,07			
ΣΥΝΟΛΟ ΠΙΣΤΩΤΙΚΩΝ ΤΟΚΩΝ ΚΑΙ ΣΥΝΑΦΩΝ ΕΞΟΔΩΝ	21,20	2.443,51	9.654,11	395,92	361,07			
ΜΕΙΟΝ								
3. Χρεωστικοί τόκοι και συναφή έξοδα	275.435,57	348.974,08	253.061,41	136.536,21	109.929,18			
ΣΥΝΟΛΟ ΧΡΕΩΣΤΙΚΩΝ ΤΟΚΩΝ ΚΑΙ ΣΥΝΑΦΩΝ ΕΞΟΔΩΝ	275.435,57	348.974,08	253.061,41	136.536,21	109.929,18			

ΟΛΙΚΑ ΑΠΟΤΕΛΕΣΜΑΤΑ ΕΚΜΕΤΑΛΛΕΥΣΕΩΣ	-259.819,17	-400.371,31	-182.116,11	-174.438,79	-59.922,60	-150.615,04	-187.807,77
II. ΕΚΤΑΤΑ ΑΠΟΤΕΛΕΣΜΑΤΑ							
ΠΛΕΟΝ							
1. Έκτακτα και ανόργανα έσοδα	16.890,30		20.360,64			64.992,08	
ΣΥΝΟΛΟ ΕΚΤΑΚΤΩΝ ΚΑΙ ΑΝΟΡΓΑΝΩΝ ΕΣΟΔΩΝ ΚΑΙ ΚΕΡΔΩΝ	16.890,30		20.360,64			64.992,08	
ΜΕΙΟΝ							
1. Έκτακτα και ανόργανα έξοδα		122.147,30		35.043,39	98.133,83		9.246,87
ΣΥΝΟΛΟ ΕΚΤΑΚΤΩΝ ΚΑΙ ΑΝΟΡΓΑΝΩΝ ΕΞΟΔΩΝ ΚΑΙ ΖΗΜΙΩΝ		122.147,30		35.043,39	98.133,83		9.246,87
ΣΥΝΟΛΟ ΕΚΤΑΚΤΩΝ ΑΠΟΤΕΛΕΣΜΑΤΩΝ	16.890,30	-122.147,30	20.360,64	-35.043,39	-98.133,83	64.992,08	-9.246,87
ΟΡΓΑΝΙΚΑ ΚΑΙ ΕΚΤΑΤΑ ΑΠΟΤΕΛΕΣΜΑΤΑ (ΚΕΡΔΗ Η ΖΗΜΙΕΣ)	-242.928,87	-522.518,61	-161.755,47	-209.482,18	-158.056,43	-85.622,96	-197.054,64
ΜΕΙΟΝ							
Σύνολο αποσβέσεων παγίων στοιχείων	71.751,26	78.710,04	60.733,97	59.242,75	59.902,31	60.760,71	53.322,30
Μείον: Αποσβέσεις ενσωματωμένες στο λειτουργικό κόστος	71.751,26	78.710,04	60.733,97	59.242,75	59.902,31	60.760,71	53.322,30
ΑΦΑΙΡΟΥΜΕΝΕΣ ΑΠΟΣΒΕΣΕΙΣ	0,00	0,00	0,00	0,00	0,00	0,00	0,00
ΚΑΘΑΡΑ ΑΠΟΤΕΛΕΣΜΑΤΑ (ΚΕΡΔΗ Η ΖΗΜΙΕΣ) ΧΡΗΣΕΩΣ ΠΡΟ ΦΟΡ	-242.928,87	-522.518,61	-161.755,47	-209.482,18	-158.056,43	-85.622,96	-197.054,64

ΔΙΑΘΕΣΗ ΚΕΡΔΩΝ							
Καθαρά αποτελέσματα (κέρδη ή ζημιές) χρήσεως	-242.928,87	-522.518,61	-161.755,47	-209.482,18	-158.056,43	-85.622,96	-197.054,64
Υπόλοιπο αποτελεσμάτων προηγούμενων χρήσεων	-1.337.062,58	-814.543,97	-818.978,63	-609.496,45	-451.440,02	-365.817,06	-244.539,47
Μείον: Διαφορές φορολογικού ελέγχου προηγούμενων χρήσεων	5.972,15	1.212,14					
ΚΕΡΔΗ ΠΡΟΣ ΔΙΑΘΕΣΗ Η ΖΗΜΙΕΣ ΕΙΣ ΝΕΟ	-1.585.963,60	-1.338.274,72	-980.734,10	-818.978,63	-609.496,45	-451.440,02	-441.594,11
ΔΙΑΝΟΜΗ ΚΕΡΔΩΝ							
8. Υπόλοιπο ζημιών εις νέο	-1.585.963,60	-1.338.274,72	-980.734,10	-818.978,63	-609.496,45	-451.440,02	-441.594,11
ΣΥΝΟΛΟ ΔΙΑΝΟΜΗΣ ΚΕΡΔΩΝ	-1.585.963,60	-1.338.274,72	-980.734,10	-818.978,63	-609.496,45	-451.440,02	-441.594,11

ΒΑΣΙΚΑ ΜΕΓΕΘΗ							
Βραχυπρόθεσμες λειτουργικές υποχρεώσεις	4.604.186,06	4.149.194,73	4.617.362,97	3.362.212,74	2.596.604,09	2.236.599,26	2.680.750,54
Λειτουργικά στοιχεία ενεργητικού	2.583.353,12	2.577.390,81	2.390.500,90	2.355.898,89	2.454.767,12	2.288.788,82	1.952.541,92
Επενδυμένα κεφάλαια	-301.569,30	-53.880,42	303.660,20	295.415,67	504.897,85	662.954,27	672.816,83
Καθαρό κεφάλαιο κίνησης	-1.275.424,33	-1.088.995,62	-613.520,06	-552.092,06	-373.360,23	-113.875,96	-24.266,05
Λειτουργικό κεφάλαιο κίνησης	-2.063.748,73	-1.758.375,68	-1.851.602,90	-963.475,87	-749.238,73	-380.623,10	-153.185,41
Κέρδη προ τόκων, αποσβέσεων και φόρων	87.346,46	24.869,30	122.025,16	20.944,25	109.547,82	-89.854,33	-134.485,47
Κέρδη χρήσης μετά φόρων	-242.928,87	-522.518,61	-161.755,47	-209.482,18	-158.056,43	-85.622,96	-197.054,64

Απο την επεξεργασία προέκυψαν τα εξής:	ΤΑ ΜΕΛΗ	ΤΑ ΜΕΛΗ	ΤΑ ΜΕΛΗ	ΤΑ ΜΕΛΗ	ΤΑ ΜΕΛΗ	ΤΑ ΜΕΛΗ
(1) Έτος 2007: Κατά την καταχώρηση εντοπίστηκε τυπογραφικό λάθος στον Ισολογισμό το οποίο διορθώθηκε. Συγκεκριμένα στη δημοσιευμένη Κατάσταση Λογαριασμού Αποτελεσμάτων Χρήσεως το ποσό (20.360,64) εμφανίστηκε ως «Μηνιαίο Έξοδα», αντί «Μηνιαία Έσοδα».	Μηληράκης Παναγιώτης Πρόεδρος ΔΣ Μηληράκη Π. Αναστασία Μέλος ΔΣ Διακάκης Αλέξανδρος Λογιστής	Μηληράκης Παναγιώτης Πρόεδρος ΔΣ Μηληράκη Π. Αναστασία Μέλος ΔΣ Διακάκης Αλέξανδρος Λογιστής	Μηληράκης Παναγιώτης Πρόεδρος ΔΣ Μηληράκη Π. Αναστασία Μέλος ΔΣ Διακάκης Αλέξανδρος Λογιστής	Μηληράκης Παναγιώτης Πρόεδρος ΔΣ Μηληράκη Αναστασία Μέλος ΔΣ Διακάκης Αλέξανδρος Λογιστής	Διακάκης Αλέξανδρος Λογιστής Μηληράκη Αναστασία Μέλος ΔΣ Μηληράκης Παναγιώτης Πρόεδρος ΔΣ	Μηληράκης Παναγιώτης Πρόεδρος ΔΣ Μηληράκη Αναστασία Μέλος ΔΣ Διακάκης Αλέξανδρος Λογιστής

ΤΑΥΤΟΤΗΤΑ ΕΤΑΙΡΙΑΣ

ΠΑΤΕΡΙΑΝΑΚΗΣ Γ. Α.Α.Ο.Β.Β.Ε.Ε.PATERIANAKIS@HER.FORTHNET.GR

Α.Φ.Μ.	ΑΡ.Μ.Α.Ε.	ΕΤΟΣ ΙΔΡ.	ΑΡ. ΥΠΑΛ.	ΕΤΟΣ ΦΟΡ. ΕΛΕΓΧΟΥ
094259683	39306/6/70/Β/97/54	1998	-	-

ΣΤΟΙΧΕΙΑ ΕΠΙΚΟΙΝΩΝΙΑΣ

ΈΔΡΑ	ΤΗΛΕΦΩΝΟ	FAX
Ζωγράφου 7, Τ.Κ. 71201, Ηράκλειο, Ηράκλειο	2810284689	2810226673

ΔΡΑΣΤΗΡΙΟΤΗΤΕΣ

ΣΤΑΚΟΔ	ΔΡΑΣΤΗΡΙΟΤΗΤΑ
159.3	Παραγωγή κρασιού

ΚΛΑΔΟΣ
Οινοποιία

ΜΕΛΗ Δ.Σ - ΣΤΕΛΕΧΗ

ΟΝΟΜΑΤΕΠΩΝΥΜΟ	ΘΕΣΗ / ΤΙΤΛΟΣ
Πατεριανάκης Γεώργιος	Πρόεδρος ΔΣ
Πατεριανάκη Καλλιόπη	Αντιπρόεδρος ΔΣ
Οικοκομάκης Ιωάννης	Λογιστής

Με το παρόν σας παρέχεται το δικαίωμα χρήσης της παρούσας εκθέσεως και σε καμία περίπτωση δεν αποκτάτε κανένα άλλο δικαίωμα (ενδεικτικά αναφέρονται εμπραγμάτα ή ενοχικά δικαιώματα ή δικαιώματα πνευματικής ή βιομηχανικής ιδιοκτησίας) επί της εκθέσεως ταύτης. Η έκθεση δεν μπορεί να μεταβιβασθεί με κανένα τρόπο σε τρίτους. Οι πληροφορίες, που περιέχονται στην παρούσα έκθεση, δίδονται «ως έχουν» χωρίς κανενός είδους εγγύηση, ρητή ή σιωπηρή, σχετικά με την ορθότητα, πληρότητα, ακεραιότητα ή καταλληλότητα κάθε πληροφορίας που βρίσκεται στην έκθεση. Σε καμία περίπτωση η Hellastat A.E. δεν ευθύνεται έναντι σας ή οποιουδήποτε τρίτου για καμία τυχούσα θετική ή αποθετική, περιουσιακή ή μη, άμεση ή έμμεση ζημία προκληθείσα είτε από τη χρήση, είτε από τη για οποιοδήποτε λόγο αδυναμία χρήσης της εκθέσεως ακόμα και αν η Hellastat A.E. είναι προηγουμένως εις γνώση με οποιοδήποτε τρόπο της πιθανότητας προκλήσεως τέτοιας ζημίας, είτε εξαιτίας ενέσεως όποιος απαίτησης από τρίτο.

ΟΙΚΟΝΟΜΙΚΕΣ ΚΑΤΑΣΤΑΣΕΙΣ	2009	2008	2007	2006	2005	2004	2003	2002	2001
ΕΝΕΡΓΗΤΙΚΟ									
Β. ΕΞΟΔΑ ΕΓΚΑΤΑΣΤΑΣΕΩΣ									
1. Εξόδα ιδρύσεως και πρώτης εγκαταστάσεως	66.033,24	49.949,32	4.635,21	4.635,21	4.635,21	4.635,21	4.635,21	4.635,21	4.635,21
Αποσβέσεις	18.276,93	9.339,78	4.635,20	4.635,20	4.635,20	4.635,20	4.635,20	3.992,97	3.065,93
Καθαρή Αξία	47.756,31	40.609,54	0,01	0,01	0,01	0,01	0,01	642,24	1.569,28
ΣΥΝΟΛΟ ΕΞΟΔΩΝ ΕΓΚΑΤΑΣΤΑΣΕΩΣ	66.033,24	49.949,32	4.635,21	4.635,21	4.635,21	4.635,21	4.635,21	4.635,21	4.635,21
ΑΠΟΣΒΕΣΕΙΣ	18.276,93	9.339,78	4.635,20	4.635,20	4.635,20	4.635,20	4.635,20	3.992,97	3.065,93
ΚΑΘΑΡΗ ΑΞΙΑ	47.756,31	40.609,54	0,01	0,01	0,01	0,01	0,01	642,24	1.569,28
Γ. ΠΑΓΙΟ ΕΝΕΡΓΗΤΙΚΟ									
II. ΕΝΣΩΜΑΤΕΣ ΑΚΙΝΗΤΟΠΟΙΗΣΕΙΣ	1.621.446,39	1.461.806,16	917.559,78	901.737,26	969.700,64	942.852,63	943.181,22	942.923,86	921.069,36
ΑΠΟΣΒΕΣΕΙΣ	476.682,98	409.470,40	379.696,05	340.365,25	359.523,38	285.754,76	236.089,75	191.787,49	132.597,26
ΚΑΘΑΡΗ ΑΞΙΑ	1.144.763,41	1.052.335,76	537.863,73	561.372,01	610.177,26	657.097,87	707.091,47	751.136,37	788.472,10
ΣΥΝΟΛΟ ΑΚΙΝΗΤΟΠΟΙΗΣΕΩΝ	1.621.446,39	1.461.806,16	917.559,78	901.737,26	969.700,64	942.852,63	943.181,22	942.923,86	921.069,36
ΑΠΟΣΒΕΣΕΙΣ	476.682,98	409.470,40	379.696,05	340.365,25	359.523,38	285.754,76	236.089,75	191.787,49	132.597,26
ΚΑΘΑΡΗ ΑΞΙΑ	1.144.763,41	1.052.335,76	537.863,73	561.372,01	610.177,26	657.097,87	707.091,47	751.136,37	788.472,10
ΣΥΝΟΛΟ ΠΑΓΙΟΥ ΕΝΕΡΓΗΤΙΚΟΥ	1.621.446,39	1.461.806,16	917.559,78	901.737,26	969.700,64	942.852,63	943.181,22	942.923,86	921.069,36
ΑΠΟΣΒΕΣΕΙΣ	476.682,98	409.470,40	379.696,05	340.365,25	359.523,38	285.754,76	236.089,75	191.787,49	132.597,26
ΚΑΘΑΡΗ ΑΞΙΑ	1.144.763,41	1.052.335,76	537.863,73	561.372,01	610.177,26	657.097,87	707.091,47	751.136,37	788.472,10
Δ. ΚΥΚΛΟΦΟΡΟΥΝ ΕΝΕΡΓΗΤΙΚΟ									
I. ΑΠΘΕΜΑΤΑ	68.518,28	64.070,95	67.088,75	34.600,00	90.200,00	32.000,00	33.000,00	1.585,00	3.668,38
II. ΑΠΑΙΤΗΣΕΙΣ	269.727,37	211.063,27	352.160,61	102.528,86	93.980,39	75.351,64	69.599,78	120.695,54	99.818,46
III. ΧΡΕΟΓΡΑΦΑ	5.785,83	5.785,83	2.685,83						
IV. ΔΙΑΘΕΣΙΜΑ	44.496,66	59.010,59	10.264,38	345.231,94	9.018,92	1.495,83	76.736,70	45.955,46	3.747,79
ΣΥΝΟΛΟ ΔΙΑΘΕΣΙΜΩΝ ΚΑΙ ΧΡΕΟΓΡΑΦΩΝ	50.282,49	64.796,42	12.950,21	345.231,94	9.018,92	1.495,83	76.736,70	45.955,46	3.747,79
ΣΥΝΟΛΟ ΚΥΚΛΟΦΟΡΟΥΝΤΟΣ ΕΝΕΡΓΗΤΙΚΟΥ	388.528,14	339.930,64	432.199,57	482.360,80	193.199,31	108.847,47	179.336,48	168.236,00	107.234,63
ΓΕΝΙΚΟ ΣΥΝΟΛΟ ΕΝΕΡΓΗΤΙΚΟΥ	1.581.047,86	1.432.875,94	970.063,31	1.043.732,82	803.376,58	765.945,35	886.427,96	920.014,61	897.276,01
ΠΑΘΗΤΙΚΟ									
A. ΙΔΙΑ ΚΕΦΑΛΙΑ									
I. ΚΕΦΑΛΑΙΟ (ΜΕΤΟΧΙΚΟ ΚΛΠ.)									
1. Καταβλημένο	381.240,00	381.240,00	381.240,00	381.240,00	214.380,00	214.380,00	214.380,00	214.380,00	205.429,20
ΣΥΝΟΛΟ ΜΕΤΟΧΙΚΟΥ ΚΕΦΑΛΑΙΟΥ	381.240,00	381.240,00	381.240,00	381.240,00	214.380,00	214.380,00	214.380,00	214.380,00	205.429,20
III. ΔΙΑΦΟΡΕΣ ΑΝΑΠΡΟΣΑΡΜΟΓΗΣ ΕΠΙΧΟΡΗΓΗΣΕΙΣ ΕΠΕΝΔΥΣΕΩΝ	763.149,95	556.844,19	464.149,49	463.328,69	463.328,69	463.328,69	463.328,69	463.328,69	472.162,00
IV. ΑΠΘΘΕΜΑΤΙΚΑ ΚΕΦΑΛΙΑ	171,10								

V. ΑΠΟΤΕΛΕΣΜΑΤΑ ΕΙΣ ΝΕΟ										
Υπόλοιπο ζημιών χρήσεως εις νέο	64.255,28	66.650,65	69.724,83	62.893,38	49.549,25	49.230,56	50.663,97	50.932,14	66.272,41	
ΣΥΝΟΛΟ ΑΠΟΤΕΛΕΣΜΑΤΩΝ ΕΙΣ ΝΕΟΝ	-64.255,28	-66.650,65	-69.724,83	-62.893,38	-49.549,25	-49.230,56	-50.663,97	-50.932,14	-66.272,41	
VI. ΠΟΣΑ ΠΡΟΟΡΙΖΟΜΕΝΑ ΓΙΑ ΑΥΞΗΣΗ ΚΕΦΑΛΑΙΟΥ	86.190,00									
ΣΥΝΟΛΟ ΙΔΙΩΝ ΚΕΦΑΛΑΙΩΝ	1.166.495,77	871.433,54	775.664,66	781.675,31	628.159,44	628.478,13	627.044,72	626.776,55	611.318,79	
B. ΠΡΟΒΛΕΨΕΙΣ ΓΙΑ ΚΙΝΔΥΝΟΥΣ ΚΑΙ ΕΞΟΔΑ									369,19	
Γ. ΥΠΟΧΡΕΩΣΕΙΣ										
I. ΜΑΚΡΟΠΡΟΘΕΣΜΕΣ ΥΠΟΧΡΕΩΣΕΙΣ					18.361,89	55.293,76	91.709,48	128.959,96	166.265,37	
II. ΒΡΑΧΥΠΡΟΘΕΣΜΕΣ ΥΠΟΧΡΕΩΣΕΙΣ	414.552,09	561.442,40	194.398,65	260.353,29	151.550,17	82.173,46	167.673,76	164.278,10	119.322,66	
ΣΥΝΟΛΟ ΥΠΟΧΡΕΩΣΕΩΝ	414.552,09	561.442,40	194.398,65	260.353,29	169.912,06	137.467,22	259.383,24	293.238,06	285.588,03	
Δ. ΜΕΤΑΒΑΤΙΚΟΙ ΛΟΓΑΡΙΑΣΜΟΙ ΠΑΘΗΤΙΚΟΥ				1.704,22	5.305,08					
ΓΕΝΙΚΟ ΣΥΝΟΛΟ ΠΑΘΗΤΙΚΟΥ	1.581.047,86	1.432.875,94	970.063,31	1.043.732,82	803.376,58	765.945,35	886.427,96	920.014,61	897.276,01	
ΑΠΟΤΕΛΕΣΜΑΤΑ ΧΡΗΣΗΣ										
I. ΑΠΟΤΕΛΕΣΜΑΤΑ ΕΚΜΕΤΑΛΛΕΥΣΕΩΣ										
Κύκλος εργασιών (πωλήσεις)	177.945,99	177.661,63	143.090,78	167.441,46	154.083,66					
Μείον: Κόστος πωλήσεων	64.850,16	69.063,00	49.614,71	114.889,77	98.310,60					
ΜΙΚΤΑ ΑΠΟΤΕΛΕΣΜΑΤΑ ΕΚΜΕΤΑΛΛΕΥΣΕΩΣ	113.095,83	108.598,63	93.476,07	52.551,69	55.773,06					
Πλέον: Άλλα έσοδα εκμεταλλεύσεως	24,17	19,82		12.000,00	12.990,00		854,17			
ΣΥΝΟΛΟ ΜΙΚΤΩΝ ΑΠΟΤΕΛΕΣΜΑΤΩΝ	113.120,00	108.618,45	93.476,07	64.551,69	68.763,06		854,17			
ΜΕΙΟΝ										
1. Έξοδα διοικητικής λειτουργίας	84.778,45	73.056,96	27.188,65	21.556,10	20.222,11					
3. Έξοδα λειτουργίας διαθέσεως	58.388,81	36.125,31	56.087,16	45.663,52	41.112,77					
ΣΥΝΟΛΟ ΔΙΟΙΚΗΤΙΚΩΝ ΚΑΙ ΛΟΙΠΩΝ ΛΕΙΤΟΥΡΓΙΚΩΝ ΕΞΟΔΩΝ	143.167,26	109.182,27	83.275,81	67.219,62	61.334,88					
ΜΕΡΙΚΑ ΑΠΟΤΕΛΕΣΜΑΤΑ ΕΚΜΕΤΑΛΛΕΥΣΕΩΣ	-30.047,26	-563,82	10.200,26	-2.667,93	7.428,18		854,17			
ΠΛΕΟΝ										
Λοιπά έσοδα						2.078,14		15.381,27	33.401,27	
ΣΥΝΟΛΟ ΠΙΣΤΩΤΙΚΩΝ ΤΟΚΩΝ ΚΑΙ ΣΥΝΑΦΩΝ ΕΞΟΔΩΝ						2.078,14		15.381,27	33.401,27	
ΜΕΙΟΝ										
3. Χρεωστικοί τόκοι και συναφή έξοδα	16.840,22	16.435,65	10.820,94	4.993,41	4.031,96					
ΣΥΝΟΛΟ ΧΡΕΩΣΤΙΚΩΝ ΤΟΚΩΝ ΚΑΙ ΣΥΝΑΦΩΝ ΕΞΟΔΩΝ	16.840,22	16.435,65	10.820,94	4.993,41	4.031,96					
ΟΛΙΚΑ ΑΠΟΤΕΛΕΣΜΑΤΑ ΕΚΜΕΤΑΛΛΕΥΣΕΩΣ	-46.887,48	-16.999,47	-620,68	-7.661,34	3.396,22	2.078,14	854,17	15.381,27	33.401,27	
II. ΕΚΤΑΤΑ ΑΠΟΤΕΛΕΣΜΑΤΑ										

ΠΛΕΟΝ									
1. Έκτακτα και ανόργανα έσοδα	50.309,44	21.098,38	2.622,34						
ΣΥΝΟΛΟ ΕΚΤΑΚΤΩΝ ΚΑΙ ΑΝΟΡΓΑΝΩΝ ΕΣΟΔΩΝ ΚΑΙ ΚΕΡΔΩΝ	50.309,44	21.098,38	2.622,34						
ΜΕΙΟΝ									
1. Έκτακτα και ανόργανα έξοδα				11.835,14	198,36	11,42		41,00	574,76
ΣΥΝΟΛΟ ΕΚΤΑΚΤΩΝ ΚΑΙ ΑΝΟΡΓΑΝΩΝ ΕΞΟΔΩΝ ΚΑΙ ΖΗΜΙΩΝ				11.835,14	198,36	11,42		41,00	574,76
ΣΥΝΟΛΟ ΕΚΤΑΚΤΩΝ ΑΠΟΤΕΛΕΣΜΑΤΩΝ	50.309,44	21.098,38	2.622,34	-11.835,14	-198,36	-11,42		-41,00	-574,76
ΟΡΓΑΝΙΚΑ ΚΑΙ ΕΚΤΑΤΑ ΑΠΟΤΕΛΕΣΜΑΤΑ (ΚΕΡΔΗ Η ΖΗΜΙΕΣ)	3.421,96	4.098,91	2.001,66	-19.496,48	3.197,86	2.066,72	854,17	15.340,27	32.826,51
ΜΕΙΟΝ									
Σύνολο αποσβέσεων παγίων στοιχείων	76.149,73	39.330,80	39.330,80	21.046,93	73.768,62	49.665,01	49.685,25	55.553,12	51.799,91
Μείον: Αποσβέσεις ενσωματωμένες στο λειτουργικό κόστος	76.149,73	39.330,80	39.330,80	21.046,93	73.768,62	49.665,01	49.685,25	55.553,12	51.799,91
ΑΦΑΙΡΟΥΜΕΝΕΣ ΑΠΟΣΒΕΣΕΙΣ	0,00	0,00	0,00	0,00	0,00	0,00	0,00	0,00	0,00
ΚΑΘΑΡΑ ΑΠΟΤΕΛΕΣΜΑΤΑ (ΚΕΡΔΗ Η ΖΗΜΙΕΣ) ΧΡΗΣΕΩΣ ΠΡΟ ΦΟΡ	3.421,96	4.098,91	2.001,66	-19.496,48	3.197,86	2.066,72	854,17	15.340,27	32.826,51
ΔΙΑΘΕΣΗ ΚΕΡΔΩΝ									
Καθαρά αποτελέσματα (κέρδη ή ζημιές) χρήσεως	3.421,96	4.098,91	2.001,66	-19.496,48	3.197,86	2.066,72	854,17	15.340,27	32.826,51
Υπόλοιπο αποτελεσμάτων προηγούμενων χρήσεων	-66.650,65	-69.724,83	-71.726,49	-40.715,94	-49.230,56	-50.243,72	-50.932,14	-66.272,41	-99.098,92
Μείον: Διαφορές φορολογικού ελέγχου προηγούμενων χρήσεων				2.680,96	3.516,55	1.053,56	586,00		
ΜΕΙΟΝ									
Φόρος εισοδήματος	855,49	1.024,73							
Τακτικό αποθεματικό	171,10								
ΣΥΝΟΛΟ ΦΟΡΩΝ ΔΙΑΘΕΣΗΣ ΚΕΡΔΩΝ	1.026,59	1.024,73							
ΚΕΡΔΗ ΠΡΟΣ ΔΙΑΘΕΣΗ Η ΖΗΜΙΕΣ ΕΙΣ ΝΕΟ	-64.255,28	-66.650,65	-69.724,83	-62.893,38	-49.549,25	-49.230,56	-50.663,97	-50.932,14	-66.272,41
ΔΙΑΝΟΜΗ ΚΕΡΔΩΝ									
8. Υπόλοιπο ζημιών εις νέο	-64.255,28	-66.650,65	-69.724,83	-62.893,38	-49.549,25	-49.230,56	-50.663,97	-50.932,14	-66.272,41
ΣΥΝΟΛΟ ΔΙΑΝΟΜΗΣ ΚΕΡΔΩΝ	-64.255,28	-66.650,65	-69.724,83	-62.893,38	-49.549,25	-49.230,56	-50.663,97	-50.932,14	-66.272,41

ΒΑΣΙΚΑ ΜΕΓΕΘΗ										
Βραχυπρόθεσμες λειτουργικές υποχρεώσεις	414.552,09	561.442,40	194.398,65	260.353,29	151.550,17	82.173,46	167.673,76	164.278,10	119.322,66	
Λειτουργικά στοιχεία ενεργητικού	1.621.446,39	1.461.806,16	917.559,78	901.737,26	969.700,64	942.852,63	943.181,22	942.923,86	920.700,17	
Επενδυμένα κεφάλαια	1.166.495,77	871.433,54	775.664,66	781.675,31	628.159,44	628.478,13	627.044,72	626.776,55	611.318,79	
Καθαρό κεφάλαιο κίνησης	-26.023,95	-221.511,76	237.800,92	222.007,51	41.649,14	26.674,01	11.662,72	3.957,90	-12.088,03	
Λειτουργικό κεφάλαιο κίνησης	-76.306,44	-286.308,18	224.850,71	-123.224,43	32.630,22	25.178,18	-65.073,98	-41.997,56	-15.835,82	
Κέρδη προ τόκων, αποσβέσεων και φόρων	46.102,47	38.766,98	49.531,06	18.379,00	81.196,80	49.665,01	50.539,42	55.553,12	51.799,91	
Κέρδη χρήσης μετά φόρων	2.566,47	3.074,18	2.001,66	-19.496,48	3.197,86	2.066,72	854,17	15.340,27	32.826,51	
	ΤΑ ΜΕΛΗ	ΤΑ ΜΕΛΗ	ΤΑ ΜΕΛΗ	ΤΑ ΜΕΛΗ	ΤΑ ΜΕΛΗ	ΤΑ ΜΕΛΗ	ΤΑ ΜΕΛΗ	ΤΑ ΜΕΛΗ	ΤΑ ΜΕΛΗ	
	Πατεριανάκης Γεώργιος Πρόεδρος ΔΣ	Πατεριανάκης Γεώργιος Πρόεδρος ΔΣ	Πατεριανάκης Γεώργιος Πρόεδρος ΔΣ	Πατεριανάκης Γεώργιος Πρόεδρος ΔΣ	Πατεριανάκης Γεώργιος Πρόεδρος ΔΣ	Πατεριανάκης Γεώργιος Πρόεδρος ΔΣ	Πατεριανάκης Γεώργιος Πρόεδρος ΔΣ	Πατεριανάκης Γεώργιος Πρόεδρος ΔΣ	Πατεριανάκης Γεώργιος Πρόεδρος ΔΣ	
	Πατεριανάκη Καλλιόπη Αντιπρόεδρος ΔΣ	Πατεριανάκη Καλλιόπη Αντιπρόεδρος ΔΣ	Πατεριανάκη Καλλιόπη Αντιπρόεδρος ΔΣ	Πατεριανάκη Καλλιόπη Αντιπρόεδρος ΔΣ	Πατεριανάκη Καλλιόπη Αντιπρόεδρος ΔΣ	Πατεριανάκη Καλλιόπη Αντιπρόεδρος ΔΣ	Πατεριανάκη Καλλιόπη Αντιπρόεδρος ΔΣ	Πατεριανάκη Καλλιόπη Αντιπρόεδρος ΔΣ	Πατεριανάκη Καλλιόπη Αντιπρόεδρος ΔΣ	
	Οικοκομάκης Ιωάννης Λογιστής	Οικοκομάκης Ιωάννης Λογιστής	Οικοκομάκης Ιωάννης Λογιστής	Διακάκης Αλεξ. Λογιστής	Διακάκης Αλεξ. Λογιστής	Διακάκης Αλεξ. Λογιστής	Διακάκης Αλεξ. Λογιστής	Διακάκης Αλεξ. Λογιστής	Διακάκης Αλεξ. Λογιστής	

ΤΑΥΤΟΤΗΤΑ ΕΤΑΙΡΙΑΣ

ΣΑΡΙΚΛΑΚΗΣ Α.Ε.

Α.Φ.Μ. 094083753	ΑΡ.Μ.Α.Ε. 11742/071/Β/86/68	ΕΤΟΣ ΙΔΡ. 1983	ΑΡ. ΥΠΑΛ. 253	ΕΤΟΣ ΦΟΡ. ΕΛΕΓΧΟΥ 2001
----------------------------	---------------------------------------	--------------------------	-------------------------	----------------------------------

ΣΤΟΙΧΕΙΑ ΕΠΙΚΟΙΝΩΝΙΑΣ

ΈΔΡΑ Σαράτση Κάμπος, Τ.Θ. 26, Τ.Κ. 72200, Ιεράπετρα, Λασιθί	ΤΗΛΕΦΩΝΟ 2842028589	FAX 2842024622
---	-------------------------------	--------------------------

ΔΡΑΣΤΗΡΙΟΤΗΤΕΣ

ΣΤΑΚΟΔ	ΔΡΑΣΤΗΡΙΟΤΗΤΑ
153	Επεξεργασία και συντήρηση φρούτων και λαχανικών
153.9	Παρασκευή διατηρούμενων φρούτων και λαχανικών μ.α.κ.
518.7	Χονδρικό εμπόριο άλλων μηχανημάτων που χρησιμοποιούνται στη βιομηχανία, στο εμπόριο και στην πλοή
519	Λοιπό χονδρικό εμπόριο

ΜΕΛΗ Δ.Σ - ΣΤΕΛΕΧΗ

ΟΝΟΜΑΤΕΠΩΝΥΜΟ	ΘΕΣΗ / ΤΙΤΛΟΣ
Σαρικλάκης Ιωάννης	Πρόεδρος ΔΣ
Σαρικλάκης Νικόλαος	Αντιπρόεδρος ΔΣ
Αναστασιάδης Αναστάσιος	Λογιστής

Με το παρόν σας παρέχεται το δικαίωμα χρήσης της παρούσας εκθέσεως και σε καμία περίπτωση δεν αποκτάτε κανένα άλλο δικαίωμα (ενδεικτικά αναφέρονται εμπραγμάτα ή ενοχικά δικαιώματα ή δικαιώματα πνευματικής ή βιομηχανικής ιδιοκτησίας) επί της εκθέσεως αυτής. Η έκθεση δεν μπορεί να μεταβιβασθεί με κανένα τρόπο σε τρίτους. Οι πληροφορίες, που περιλαμβάνονται στην παρούσα έκθεση, δίδονται «ως έχουν» χωρίς κανέναν είδους εγγύηση, ρητή ή σιωπηρή, σχετικά με την ορθότητα, πληρότητα, ακεραιότητα ή καταλληλότητα κάθε πληροφορίας που βρίσκεται στην έκθεση. Σε καμία περίπτωση η Hellastat A.E. δεν ευθύνεται έναντι σας ή οποιουδήποτε τρίτου για καμία τυχούσα θετική ή αρνητική, περιουσιακή ή μη, άμεση ή έμμεση ζημία προκληθείσα είτε από τη χρήση, είτε από τη για οποιοδήποτε λόγο αδυναμία χρήσης της εκθέσεως ακόμα και αν η Hellastat A.E. είναι προηγουμένως εις γνώση με οποιοδήποτε τρόπο της πιθανότητας προκλήσεως τέτοιας ζημίας, είτε εξαιτίας εγέρσεως όποιων απαιτήσεων από τρίτο.

ΟΙΚΟΝΟΜΙΚΕΣ ΚΑΤΑΣΤΑΣΕΙΣ	7/2008 - 6/2009	7/2007 - 6/2008	7/2006 - 6/2007	7/2005 - 6/2006	7/2004 - 6/2005	7/2003 - 6/2004	7/2002 - 6/2003	7/2001 - 6/2002	7/2000 - 6/2001
ΕΝΕΡΓΗΤΙΚΟ									
Β. ΕΞΟΔΑ ΕΓΚΑΤΑΣΤΑΣΕΩΣ									
1. Εξοδα ιδρύσεως και πρώτης εγκαταστάσεως							1.342,46	1.342,46	1.342,46
Αποσβέσεις							1.342,46	1.342,45	1.342,45
Καθαρή Αξία							0,00	0,01	0,01
4. Λοιπά έξοδα εγκαταστάσεως	49.361,63	40.101,63	40.101,63	40.101,63	40.101,63	33.661,96	33.373,56	16.525,83	9.629,85
Αποσβέσεις	40.301,48	38.317,46	36.022,06	30.688,09	25.009,31	17.763,71	11.666,10	6.541,10	4.223,67
Καθαρή Αξία	9.060,15	1.784,17	4.079,57	9.413,54	15.092,32	15.898,25	21.707,46	9.984,73	5.406,18
ΣΥΝΟΛΟ ΕΞΟΔΩΝ ΕΓΚΑΤΑΣΤΑΣΕΩΣ	49.361,63	40.101,63	40.101,63	40.101,63	40.101,63	33.661,96	34.716,02	17.868,29	10.972,31
ΑΠΟΣΒΕΣΕΙΣ	40.301,48	38.317,46	36.022,06	30.688,09	25.009,31	17.763,71	13.008,56	7.883,55	5.566,12
ΚΑΘΑΡΗ ΑΞΙΑ	9.060,15	1.784,17	4.079,57	9.413,54	15.092,32	15.898,25	21.707,46	9.984,74	5.406,19
Γ. ΠΑΓΙΟ ΕΝΕΡΓΗΤΙΚΟ									
II. ΕΝΣΩΜΑΤΕΣ ΑΚΙΝΗΤΟΠΟΙΗΣΕΙΣ									
1. Γήπεδα - οικόπεδα	688.276,84	677.962,99	677.962,99	677.962,99	677.962,99	455.967,73	451.967,73	304.058,46	304.058,46
3. Κτίρια και τεχνικά έργα	745.829,51	710.829,51	710.829,51	710.829,51	710.829,51	599.784,28	599.784,28	594.267,49	559.051,06
Αποσβέσεις	663.234,13	645.855,58	623.403,70	600.802,73	578.201,76	433.149,92	394.685,35	356.331,12	325.071,92
Καθαρή Αξία	82.595,38	64.973,93	87.425,81	110.026,78	132.627,75	166.634,36	205.098,93	237.936,37	233.979,14
4. Μηχανήματα - τεχνικές εγκαταστάσεις και λοιπός μηχανολογικός	257.469,33	257.469,33	314.983,43	449.443,76	447.777,21	431.377,21	419.777,21	419.777,21	226.720,72
Αποσβέσεις	248.502,08	244.052,10	272.852,50	367.983,30	321.066,42	270.265,25	217.747,25	166.280,50	122.916,74
Καθαρή Αξία	8.967,25	13.417,23	42.130,93	81.460,46	126.710,79	161.111,96	202.029,96	253.496,71	103.803,98
5. Μεταφορικά μέσα	93.311,34	93.311,34	93.311,34	97.692,57	97.692,57	81.948,05	71.012,55	70.348,36	36.694,71
Αποσβέσεις	86.740,85	79.998,88	69.930,20	70.366,31	59.599,55	48.237,94	38.781,72	30.891,22	29.746,98
Καθαρή Αξία	6.570,49	13.312,46	23.381,14	27.326,26	38.093,02	33.710,11	32.230,83	39.457,14	6.947,73
6. Έπιπλα και λοιπός εξοπλισμός	161.658,87	161.389,82	165.783,04	191.563,78	209.594,46	187.431,18	172.485,30	158.387,17	83.695,06
Αποσβέσεις	155.749,91	151.759,50	142.715,44	131.445,63	117.195,03	95.807,59	75.980,24	56.641,13	41.767,80
Καθαρή Αξία	5.908,96	9.630,32	23.067,60	60.118,15	92.399,43	91.623,59	96.505,06	101.746,04	41.927,26
7. Ακινήτοποιήσεις υπό εκτέλεση και προκαταβολές	35.048,77	35.026,22	49.814,42	39.919,38	43.223,69	54.117,07	35.064,94	7.395,45	9.156,28
Καθαρή Αξία	35.048,77	35.026,22	49.814,42	39.919,38	43.223,69	54.117,07	35.064,94	7.395,45	9.156,28
ΣΥΝΟΛΟ ΕΝΣΩΜΑΤΩΝ ΑΚΙΝΗΤΟΠΟΙΗΣΕΩΝ	1.981.594,66	1.935.989,21	2.012.684,73	2.167.411,99	2.187.080,43	1.810.625,52	1.750.092,01	1.554.234,14	1.219.376,29
ΑΠΟΣΒΕΣΕΙΣ	1.154.226,97	1.121.666,06	1.108.901,84	1.170.597,97	1.076.062,76	847.460,70	727.194,56	610.143,97	519.503,44
ΚΑΘΑΡΗ ΑΞΙΑ	827.367,69	814.323,15	903.782,89	996.814,02	1.111.017,67	963.164,82	1.022.897,45	944.090,17	699.872,85
ΣΥΝΟΛΟ ΑΚΙΝΗΤΟΠΟΙΗΣΕΩΝ	1.981.594,66	1.935.989,21	2.012.684,73	2.167.411,99	2.187.080,43	1.810.625,52	1.750.092,01	1.554.234,14	1.219.376,29
ΑΠΟΣΒΕΣΕΙΣ	1.154.226,97	1.121.666,06	1.108.901,84	1.170.597,97	1.076.062,76	847.460,70	727.194,56	610.143,97	519.503,44
ΚΑΘΑΡΗ ΑΞΙΑ	827.367,69	814.323,15	903.782,89	996.814,02	1.111.017,67	963.164,82	1.022.897,45	944.090,17	699.872,85
III. ΣΥΜΜΕΤΟΧΕΣ ΚΑΙ ΆΛΛΕΣ ΜΑΚΡΟΠΡΟΘΕΣΜΕΣ ΑΠΑΙΤΗΣΕΙΣ									
2. Συμμετοχές σε λοιπές επιχειρήσεις	11.170,41	11.170,41	9.880,41	9.880,41	880,41	880,41	880,41	880,41	880,41
Δοσμένες εγγυήσεις	850,18	850,18	850,18	850,18	850,18	850,18	850,18	850,18	850,18
ΣΥΝΟΛΟ ΣΥΜΜΙΧΘΩΝ ΚΑΙ ΆΛΛΩΝ ΜΑΚΡΟΠ. ΑΠΑΙΤΗΣΕΩΝ	12.020,59	12.020,59	10.730,59	10.730,59	1.730,59	1.730,59	1.730,59	880,41	880,41
ΣΥΝΟΛΟ ΠΑΓΙΟΥ ΕΝΕΡΓΗΤΙΚΟΥ	1.993.615,25	1.948.009,80	2.023.415,32	2.178.142,58	2.188.811,02	1.812.356,11	1.751.822,60	1.555.114,55	1.220.256,70
ΑΠΟΣΒΕΣΕΙΣ	1.154.226,97	1.121.666,06	1.108.901,84	1.170.597,97	1.076.062,76	847.460,70	727.194,56	610.143,97	519.503,44

ΚΑΘΑΡΗ ΑΞΙΑ	839.388,28	826.343,74	914.513,48	1.007.544,61	1.112.748,26	964.895,41	1.024.628,04	944.970,58	700.753,26
Δ. ΚΥΚΛΟΦΟΡΟΥΝ ΕΝΕΡΓΗΤΙΚΟ									
I. ΑΠΟΘΕΜΑΤΑ									
1. Εμπορεύματα	554.097,29	418.595,84	283.613,22	137.416,14	17.233,36	6.907,16	6.907,16	6.907,16	8.019,65
2. Προϊόντα έτοιμα, ημιτελή, υποπροϊόντα και υπολείματα	8.625,95	5.938,40	4.431,70				6.129,62		4.354,16
4. Πρώτες και βοηθητικές ύλες	4.794,25	10.191,52	18.348,04	49.271,43	81.446,10	95.363,97	67.963,46	41.227,06	58.802,44
5. Προκαταβολές για αγορά αποθεμάτων	157.264,06	162.253,45	41.652,64	17.493,71	78.250,21	8.197,51	10.878,54	8.426,89	6.551,77
ΣΥΝΟΛΟ ΑΠΟΘΕΜΑΤΩΝ	724.781,55	596.979,21	348.045,60	204.181,28	176.929,67	110.468,64	91.878,78	56.561,11	77.728,02
II. ΑΠΑΙΤΗΣΕΙΣ									
1. Πελάτες	589.990,02	511.150,47	473.424,23	316.960,72	261.542,21	694.657,57	656.035,84	511.488,82	644.513,54
Μείον: Προβλέψεις	10.057,28	4.548,25				19.541,79	19.541,79	19.541,79	19.541,79
2. Γραμμάτια εισπρακτέα	2.894,00	2.894,00							
3. Επιταγές εισπρακτέες (μεταχρονολογημένες)	251.132,57	278.957,16	167.542,27	43.605,71		44.911,42	70.786,11	22.285,33	5.534,85
3. Επιταγές σε καθυστέρηση (σφραγισμένες)	119.272,65	82.534,85	82.534,85	82.534,85	82.534,85	82.534,85	5.534,85		
5. Βραχυπρόθεσμες απαιτήσεις κατά συνδεδεμένων επιχειρήσεων	5.896,92	5.896,92	5.896,92	5.896,92	5.896,92	5.896,92	5.896,92	5.896,92	
6. Βραχυπρόθεσμες απαιτήσεις κατά λοιπών συμμικού ενδλυτος επιχ/σεων									5.896,92
11. Χρεώστες διάφοροι	26.658,38	13.332,16	26.039,19	70.320,41	40.108,83	46.237,98	89.460,21	73.140,20	72.539,45
12. Λογαριασμοί διαχειρίσεως προκαταβολών και πιστώσεων	599,35	29,35	29,35	29,35	29,35	29,35	29,35	870,45	879,53
ΣΥΝΟΛΟ ΑΠΑΙΤΗΣΕΩΝ	986.386,61	890.246,66	755.466,81	519.347,96	390.112,16	854.726,30	808.201,49	594.139,93	709.822,50
IV. ΔΙΑΘΕΣΙΜΑ									
1. Ταμείο	56.180,01	81.002,48	111.028,97	15.061,34	100.509,48	319.485,57	623.064,62	831.214,10	275.674,07
3. Καταθέσεις όψεως και προθεσμίας	177.889,81	20.331,38	21.804,18	281,39	69,45	20.555,20	471,36	17.992,73	1.546,89
Καταθέσεις όψεως σε Ξ.Ν.	22.020,13	9.081,36							
ΣΥΝΟΛΟ ΔΙΑΘΕΣΙΜΩΝ	256.089,95	110.415,22	132.833,15	15.342,73	100.578,93	340.040,77	623.535,98	849.206,83	277.220,96
ΣΥΝΟΛΟ ΔΙΑΘΕΣΙΜΩΝ ΚΑΙ ΧΡΕΟΓΡΑΦΩΝ	256.089,95	110.415,22	132.833,15	15.342,73	100.578,93	340.040,77	623.535,98	849.206,83	277.220,96
ΣΥΝΟΛΟ ΚΥΚΛΟΦΟΡΟΥΝΤΟΣ ΕΝΕΡΓΗΤΙΚΟΥ	1.967.258,11	1.597.641,09	1.236.345,56	738.871,97	667.620,76	1.305.235,71	1.523.616,25	1.499.907,87	1.064.771,48
E. ΜΕΤΑΒΑΤΙΚΟΙ ΛΟΓΑΡΙΑΣΜΟΙ ΕΝΕΡΓΗΤΙΚΟΥ									
2. Έσοδα χρήσεως εισπρακτέα					25.251,50	25.001,50	24.651,50	24.651,50	24.651,50
ΣΥΝΟΛΟ ΜΕΤΑΒΑΤΙΚΩΝ ΛΟΓΑΡΙΑΣΜΩΝ ΕΝΕΡΓΗΤΙΚΟΥ					25.251,50	25.001,50	24.651,50	24.651,50	24.651,50
ΓΕΝΙΚΟ ΣΥΝΟΛΟ ΕΝΕΡΓΗΤΙΚΟΥ	2.815.706,54	2.425.769,00	2.154.938,61	1.755.830,12	1.820.712,84	2.311.030,87	2.594.603,25	2.479.514,69	1.795.582,43
ΛΟΓΑΡΙΑΣΜΟΙ ΤΑΞΕΩΣ ΧΡΕΩΣΤΙΚΟΥ									
1. Αλλότρια περιουσιακά στοιχεία	137,00	137,00	137,00	137,00	137,00	137,00			
2. Χρεωστικοί λογαριασμοί εγγυήσεων και εμπράγματων ασφαλειών					2.934,70	2.934,70	2.934,70	2.934,70	6.999,27
ΣΥΝΟΛΟ ΧΡΕΩΣΤΙΚΩΝ ΛΟΓΑΡΙΑΣΜΩΝ ΤΑΞΕΩΣ	137,00	137,00	137,00	137,00	3.071,70	3.071,70	2.934,70	2.934,70	6.999,27

ΠΑΘΗΤΙΚΟ									
A. ΙΔΙΑ ΚΕΦΑΛΑΙΑ									
I. ΚΕΦΑΛΑΙΟ (ΜΕΤΟΧΙΚΟ ΚΛΠ.)									
1. Καταβλημένο	1.055.010,00	1.055.010,00	1.055.010,00	1.055.010,00	1.055.010,00	1.460.010,00	1.460.010,00	1.460.010,00	807.556,86
ΣΥΝΟΛΟ ΜΕΤΟΧΙΚΟΥ ΚΕΦΑΛΑΙΟΥ	1.055.010,00	1.055.010,00	1.055.010,00	1.055.010,00	1.055.010,00	1.460.010,00	1.460.010,00	1.460.010,00	807.556,86
III. ΔΙΑΦΟΡΕΣ ΑΝΑΠΡΟΣΑΡΜΟΓΗΣ ΕΠΙΧΟΡΗΓΗΣΕΙΣ ΕΠΕΝΔΥΣΕΩΝ									
2. Διαφορές από αναπροσαρμογή αξίας λοιπών περιουσιακών α	10.327,50	13,65	13,65	13,65	13,65	13,65	13,65	13,65	60.926,79
3. Επιχορηγήσεις επενδύσεων παγίου ενεργητικού	118.518,12	127.460,19	225.972,40	269.224,60	288.038,42	306.852,24	325.666,06	344.479,88	86.382,42
ΣΥΝΟΛΟ ΔΙΑΦΟΡΩΝ ΑΝΑΠΡΟΣΑΡΜΟΓΗΣ ΕΠΙΧΟΡΗΓΗΣΕΩΝ ΕΠ	128.845,62	127.473,84	225.986,05	269.238,25	288.052,07	306.865,89	325.679,71	344.493,53	147.309,21
IV. ΑΠΟΘΕΜΑΤΙΚΑ ΚΕΦΑΛΑΙΑ									
1. Τακτικό αποθεματικό	763,41	763,41	763,41	763,41	763,41	763,41	763,41	763,41	763,41
5. Αφορολόγητα αποθεματικά ειδικών διατάξεων νόμων	382.909,10	382.909,10	382.909,10	382.909,10	382.909,10	382.909,10	382.909,10	382.909,10	382.909,10
ΣΥΝΟΛΟ ΑΠΟΘΕΜΑΤΙΚΩΝ ΚΕΦΑΛΑΙΩΝ	383.672,51	383.672,51	383.672,51	383.672,51	383.672,51	383.672,51	383.672,51	383.672,51	383.672,51
V. ΑΠΟΤΕΛΕΣΜΑΤΑ ΕΙΣ ΝΕΟ									
Υπόλοιπο ζημιών χρήσεως εις νέο	50.305,31	90.439,05	270.948,43	304.101,82	158.082,63	471.368,04	106,22	25.813,53	6.014,12
Υπόλοιπο ζημιών προηγούμενων χρήσεων									15.523,89
ΣΥΝΟΛΟ ΑΠΟΤΕΛΕΣΜΑΤΩΝ ΕΙΣ ΝΕΟΝ	-50.305,31	-90.439,05	-270.948,43	-304.101,82	-158.082,63	-471.368,04	-106,22	-25.813,53	-21.538,01
ΣΥΝΟΛΟ ΙΔΙΩΝ ΚΕΦΑΛΑΙΩΝ	1.517.222,82	1.475.717,30	1.393.720,13	1.403.818,94	1.568.651,95	1.679.180,36	2.169.256,00	2.162.362,51	1.317.000,57
Γ. ΥΠΟΧΡΕΩΣΕΙΣ									
II. ΒΡΑΧΥΠΡΟΘΕΣΜΕΣ ΥΠΟΧΡΕΩΣΕΙΣ									
1. Προμηθευτές	237.821,28	205.857,05	158.552,61	139.013,17	124.008,78	223.829,83	219.912,11	145.034,28	118.079,54
2. Γραμμάτια πληρωτέα και υποσχετικές							104.923,81		
2. Επιταγές πληρωτέες (μεταχρονολογημένες)	58.780,76	27.406,22	15.060,77	6.501,24	48.954,02	209.524,38		56.331,36	119.804,28
3. Τράπεζες λογαριασμός βραχυπρόθεσμων υποχρεώσεων	969.369,57	664.676,71	546.141,70	199.214,95	61.158,24	279,33	279,33	8.798,53	143.576,09
4. Προκαταβολές πελατών	13.181,90	29.132,27	39.357,67	5.797,44				1.050,80	417,63
5. Υποχρεώσεις από φόρους - τέλη	539,55	20.695,43	358,75	435,75	339,57	122.085,17	26.182,85	12.136,59	37.339,74
6. Ασφαλιστικοί οργανισμοί	14.223,19	2.284,02	1.746,98	1.048,63	1.350,73	8.886,32	6.803,67	4.660,14	3.232,43
11. Πιστωτές διάφοροι	4.567,47				16.249,55	67.245,48	67.245,48	89.140,48	56.132,15
ΣΥΝΟΛΟ ΒΡΑΧΥΠΡΟΘΕΣΜΩΝ ΥΠΟΧΡΕΩΣΕΩΝ	1.298.483,72	950.051,70	761.218,48	352.011,18	252.060,89	631.850,51	425.347,25	317.152,18	478.581,86
ΣΥΝΟΛΟ ΥΠΟΧΡΕΩΣΕΩΝ	1.298.483,72	950.051,70	761.218,48	352.011,18	252.060,89	631.850,51	425.347,25	317.152,18	478.581,86
ΓΕΝΙΚΟ ΣΥΝΟΛΟ ΠΑΘΗΤΙΚΟΥ	2.815.706,54	2.425.769,00	2.154.938,61	1.755.830,12	1.820.712,84	2.311.030,87	2.594.603,25	2.479.514,69	1.795.582,43
ΛΟΓΑΡΙΑΣΜΟΙ ΤΑΞΕΩΣ ΠΙΣΤΩΤΙΚΟΥ									
1. Δικαιούχοι αλλότριων περιουσιακών στοιχείων	137,00	137,00	137,00	137,00	137,00	137,00			
2. Πιστωτικοί λογαριασμοί εγγυήσεων και εμπράγματων ασφαλείων						2.934,70	2.934,70	2.934,70	6.999,27
ΣΥΝΟΛΟ ΠΙΣΤΩΤΙΚΩΝ ΛΟΓΑΡΙΑΣΜΩΝ ΤΑΞΕΩΣ	137,00	137,00	137,00	137,00	3.071,70	3.071,70	2.934,70	2.934,70	6.999,27

ΑΠΟΤΕΛΕΣΜΑΤΑ ΧΡΗΣΗΣ

I. ΑΠΟΤΕΛΕΣΜΑΤΑ ΕΚΜΕΤΑΛΛΕΥΣΕΩΣ										
Κύκλος εργασιών (πωλήσεις)	1.101.806,14	909.649,74	515.292,40	1.244.929,99	1.749.142,80	4.962.950,82	5.300.877,19	5.381.164,07	3.908.596,14	
Μείον: Κόστος πωλήσεων	611.345,51	519.039,56	299.314,86	1.112.111,88	1.280.394,92	4.570.745,75	4.466.888,73	4.434.664,32	2.977.145,94	
ΜΙΚΤΑ ΑΠΟΤΕΛΕΣΜΑΤΑ ΕΚΜΕΤΑΛΛΕΥΣΕΩΣ	490.460,63	390.610,18	215.977,54	132.818,11	468.747,88	392.205,07	833.988,46	946.499,75	931.450,20	
Πλέον: Άλλα έσοδα εκμεταλλεύσεως	37.886,29	30.658,07	31.604,10	39.860,00	27.106,98	26.505,28	30.679,38	36.186,93	24.651,50	
ΣΥΝΟΛΟ ΜΙΚΤΩΝ ΑΠΟΤΕΛΕΣΜΑΤΩΝ	528.346,92	421.268,25	247.581,64	172.678,11	495.854,86	418.710,35	864.667,84	982.686,68	956.101,70	
ΜΕΙΟΝ										
1. Έξοδα διοικητικής λειτουργίας	433.683,91	262.486,61	235.481,88	140.436,67	156.540,62	137.798,48	132.312,04	115.980,25	88.274,92	
2. Έξοδα λειτουργίας ερευνών - ανάπτυξης									44,66	
3. Έξοδα λειτουργίας διαθέσεως				166.247,52	240.740,77	543.596,03	700.355,59	826.350,72	744.436,19	
ΣΥΝΟΛΟ ΔΙΟΙΚΗΤΙΚΩΝ ΚΑΙ ΛΟΙΠΩΝ ΛΕΙΤΟΥΡΓΙΚΩΝ ΕΞΟΔΩΝ	433.683,91	262.486,61	235.481,88	306.684,19	397.281,39	681.394,51	832.667,63	942.330,97	832.755,77	
ΜΕΡΙΚΑ ΑΠΟΤΕΛΕΣΜΑΤΑ ΕΚΜΕΤΑΛΛΕΥΣΕΩΣ	94.663,01	158.781,64	12.099,76	-134.006,08	98.573,47	-262.684,16	32.000,21	40.355,71	123.345,93	
ΠΛΕΟΝ										
4. Πιστωτικοί τόκοι και συναφή έσοδα	1.641,31	274,68	1,94	258,82					1.835,40	
ΣΥΝΟΛΟ ΠΙΣΤΩΤΙΚΩΝ ΤΟΚΩΝ ΚΑΙ ΣΥΝΑΦΩΝ ΕΣΟΔΩΝ	1.641,31	274,68	1,94	258,82					1.835,40	
ΜΕΙΟΝ										
3. Χρεωστικοί τόκοι και συναφή έξοδα	62.856,35	52.115,38	38.833,96	14.752,89	3.129,21	6.885,25	2.719,03	16.834,27	9.018,14	
ΣΥΝΟΛΟ ΧΡΕΩΣΤΙΚΩΝ ΤΟΚΩΝ ΚΑΙ ΣΥΝΑΦΩΝ ΕΞΟΔΩΝ	62.856,35	52.115,38	38.833,96	14.752,89	3.129,21	6.885,25	2.719,03	16.834,27	9.018,14	
ΟΛΙΚΑ ΑΠΟΤΕΛΕΣΜΑΤΑ ΕΚΜΕΤΑΛΛΕΥΣΕΩΣ	33.447,97	106.940,94	-26.732,26	-148.500,15	95.444,26	-269.569,41	29.281,18	23.521,44	116.163,19	
II. ΕΚΤΑΤΑ ΑΠΟΤΕΛΕΣΜΑΤΑ										
ΠΛΕΟΝ										
1. Έκτακτα και ανόργανα έσοδα	23.647,83	41.062,88	45.811,43	23.611,71	18.813,82	20.630,15	18.815,79	5.677,78	17.740,96	
2. Έκτακτα κέρδη		29.626,68	27.743,12	642,79	88,75		439,99		34,16	
4. Έσοδα από προβλέψεις προηγούμενων χρήσεων					19.541,79					
ΣΥΝΟΛΟ ΕΚΤΑΚΤΩΝ ΚΑΙ ΑΝΟΡΓΑΝΩΝ ΕΣΟΔΩΝ ΚΑΙ ΚΕΡΔΩΝ	23.647,83	70.689,56	73.554,55	24.254,50	38.444,36	20.630,15	18.815,79	6.117,77	17.775,12	
ΜΕΙΟΝ										
1. Έκτακτα και ανόργανα έξοδα	4.353,20	2.838,87	7.699,70	21.773,54	33,00	780,52	7.409,49	22.252,59	50.449,96	
2. Έκτακτες ζημιές		11.576,20	5.969,20						46.717,58	
3. Έξοδα προηγούμενων χρήσεων	849,28									
4. Προβλέψεις για έκτακτους κινδύνους	5.509,03	4.548,25							19.541,79	
ΣΥΝΟΛΟ ΕΚΤΑΚΤΩΝ ΚΑΙ ΑΝΟΡΓΑΝΩΝ ΕΞΟΔΩΝ ΚΑΙ ΖΗΜΙΩΝ	10.711,51	18.963,32	13.668,90	21.773,54	33,00	780,52	7.409,49	22.252,59	116.709,33	
ΣΥΝΟΛΟ ΕΚΤΑΚΤΩΝ ΑΠΟΤΕΛΕΣΜΑΤΩΝ	12.936,32	51.726,24	59.885,65	2.480,96	38.411,36	19.849,63	11.406,30	-16.134,82	-98.934,21	
ΟΡΓΑΝΙΚΑ ΚΑΙ ΕΚΤΑΤΑ ΑΠΟΤΕΛΕΣΜΑΤΑ (ΚΕΡΔΗ Η ΖΗΜΙΕΣ)	46.384,29	158.667,18	33.153,39	-146.019,19	133.855,62	-249.719,78	40.687,48	7.386,62	17.228,98	

ΜΕΙΟΝ										
Σύνολο αποσβέσεων παγίων στοιχείων	34.544,93	73.470,82	80.051,22	103.332,68	127.856,46	126.047,99	122.175,59	98.827,70	64.303,04	
Μείον: Αποσβέσεις ενσωματωμένες στο λειτουργικό κόστος	34.544,93	73.470,82	80.051,22	103.332,68	127.856,46	126.047,99	122.175,59	98.827,70	64.303,04	
ΑΦΑΙΡΟΥΜΕΝΕΣ ΑΠΟΣΒΕΣΕΙΣ	0,00	0,00	0,00	0,00	0,00	0,00	0,00	0,00	0,00	
ΚΑΘΑΡΑ ΑΠΟΤΕΛΕΣΜΑΤΑ (ΚΕΡΔΗ Η ΖΗΜΙΕΣ) ΧΡΗΣΕΩΣ ΠΡΟ ΦΟΡ	46.384,29	158.667,18	33.153,39	-146.019,19	133.855,62	-249.719,78	40.687,48	7.386,62	17.228,98	

ΔΙΑΘΕΣΗ ΚΕΡΔΩΝ										
Καθαρά αποτελέσματα (κέρδη ή ζημιές) χρήσεως	46.384,29	158.667,18	33.153,39	-146.019,19	133.855,62	-249.719,78	40.687,48	7.386,62	17.228,98	
Υπόλοιπο αποτελεσμάτων προηγούμενων χρήσεων	-90.439,05	-249.106,23	-304.101,82	-158.082,63	-287.052,80	-106,22	-25.813,53	-21.538,01	-15.523,89	
Μείον: Διαφορές φορολογικού ελέγχου προηγούμενων χρήσεων	6.250,55					221.542,04				
ΜΕΙΟΝ										
Φόρος εισοδήματος					4.885,45		14.980,17	11.662,14	23.243,10	
ΣΥΝΟΛΟ ΦΟΡΩΝ ΔΙΑΘΕΣΗΣ ΚΕΡΔΩΝ					4.885,45		14.980,17	11.662,14	23.243,10	
ΚΕΡΔΗ ΠΡΟΣ ΔΙΑΘΕΣΗ Η ΖΗΜΙΕΣ ΕΙΣ ΝΕΟ	-50.305,31	-90.439,05	-270.948,43	-304.101,82	-158.082,63	-471.368,04	-106,22	-25.813,53	-21.538,01	
ΔΙΑΝΟΜΗ ΚΕΡΔΩΝ										
Β. Υπόλοιπο ζημιών εις νέο	-50.305,31	-90.439,05	-270.948,43	-304.101,82	-158.082,63	-471.368,04	-106,22	-25.813,53	-21.538,01	
ΣΥΝΟΛΟ ΔΙΑΝΟΜΗΣ ΚΕΡΔΩΝ	-50.305,31	-90.439,05	-270.948,43	-304.101,82	-158.082,63	-471.368,04	-106,22	-25.813,53	-21.538,01	

ΒΑΣΙΚΑ ΜΕΓΕΘΗ										
Βραχυπρόθεσμες λειτουργικές υποχρεώσεις	329.114,15	285.374,99	215.076,78	152.796,23	190.902,65	631.571,18	425.067,92	308.353,65	335.005,77	
Λειτουργικά στοιχεία ενεργητικού	1.981.594,66	1.935.989,21	2.012.684,73	2.167.411,99	2.187.080,43	1.810.625,52	1.750.092,01	1.554.234,14	1.219.376,29	
Επενδυμένα κεφάλαια	2.486.592,39	2.140.394,01	1.939.861,83	1.603.033,89	1.629.810,19	1.679.459,69	2.169.535,33	2.171.161,04	1.460.576,66	
Καθαρό κεφάλαιο κίνησης	668.774,39	647.589,39	475.127,08	386.860,79	415.559,87	673.385,20	1.098.269,00	1.182.755,69	586.189,62	
Λειτουργικό κεφάλαιο κίνησης	1.382.054,01	1.201.850,88	888.435,63	570.733,01	376.139,18	333.623,76	475.012,35	342.347,39	452.544,75	
Κέρδη προ τόκων, αποσβέσεων και φόρων	129.207,94	232.252,46	92.150,98	-30.673,40	226.429,93	-136.636,17	154.175,80	139.183,41	187.648,97	
Κέρδη χρήσης μετά φόρων	46.384,29	158.667,18	33.153,39	-146.019,19	128.970,17	-249.719,78	25.707,31	-4.275,52	-6.014,12	
Τραπεζικές υποχρεώσεις										
Βραχυπρόθεσμες τραπεζικές υποχρεώσεις	969.369,57	664.676,71	546.141,70	199.214,95	61.158,24	279,33	279,33	8.798,53	143.576,09	
Σύνολο τραπεζικών υποχρεώσεων	969.369,57	664.676,71	546.141,70	199.214,95	61.158,24	279,33	279,33	8.798,53	143.576,09	

ΤΑ ΜΕΛΗ	ΤΑ ΜΕΛΗ	ΤΑ ΜΕΛΗ	ΤΑ ΜΕΛΗ	ΤΑ ΜΕΛΗ	ΤΑ ΜΕΛΗ	ΤΑ ΜΕΛΗ	ΤΑ ΜΕΛΗ
Σαρικλάκης Ιωάννης	Σαρικλάκης Ιωάννης	Σαρικλάκης Ιωάννης	Σαρικλάκης Ιωάννης	Σαρικλάκης Ιωάννης	Σαρικλάκης Ιωάννης	Σαρικλάκης Ιωάννης	31/10/2003
Πρόεδρος ΔΣ	Πρόεδρος ΔΣ	Πρόεδρος ΔΣ	Πρόεδρος ΔΣ	Πρόεδρος ΔΣ	Πρόεδρος ΔΣ	Πρόεδρος ΔΣ	Σαρικλάκης Ιωάννης
Σαρικλάκης Νικόλαος	Σαρικλάκης Νικόλαος	Σαρικλάκης Νικόλαος	Σαρικλάκης Νικόλαος	Σαρικλάκης Νικόλαος	Σαρικλάκης Νικόλαος	Σαρικλάκης Νικόλαος	Πρόεδρος ΔΣ
Αντιπρόεδρος ΔΣ	Αντιπρόεδρος ΔΣ	Αντιπρόεδρος ΔΣ	Αντιπρόεδρος ΔΣ	Αντιπρόεδρος ΔΣ	Αντιπρόεδρος ΔΣ	Αντιπρόεδρος ΔΣ	Σαρικλάκης Νικόλαος
Αναστασιάδης Αναστάσιος	Αναστασιάδης Αναστάσιος	Αναστασιάδης Αναστάσιος	Αναστασιάδης Αναστάσιος	Αναστασιάδης Αναστάσιος	Αναστασιάδης Αναστάσιος	Αναστασιάδης Αναστάσιος	Αντιπρόεδρος ΔΣ
Λογιστής	Λογιστής	Λογιστής	Λογιστής	Λογιστής	Λογιστής	Λογιστής	Αναστασιάδης Αναστάσιος
				ΟΙ ΟΡΚΩΤΟΙ	ΟΙ ΟΡΚΩΤΟΙ	ΟΙ ΟΡΚΩΤΟΙ	
				27/11/2006	19/11/2005	19/11/2004	ΟΙ ΟΡΚΩΤΟΙ
				ΣΟΛ Ορκωτοί Ελεγκτές Λογ	ΣΟΛ Ορκωτοί Ελεγκτές Λογ	ΣΟΛ Ορκωτοί Ελεγκτές Λογ	26/11/2003

ΤΑΥΤΟΤΗΤΑ ΕΤΑΙΡΙΑΣ

ΣΗΦΑΚΗΣ ΑΝΩΝΥΜΗ ΕΜΠΟΡΙΚΗ ΒΙΟΤΕΧΝΙΚΗ ΕΤΑΙΡΕΙΑWWW.SIFAKIS.GR

Α.Φ.Μ.	ΑΡ.Μ.Α.Ε.	ΕΤΟΣ ΙΔΡ.	ΑΡ. ΥΠΑΛ.	EMAIL
094068669	11384/70/Β/86/97	1990	42	info@sifakis.gr

ΣΤΟΙΧΕΙΑ ΕΠΙΚΟΙΝΩΝΙΑΣ

ΈΔΡΑ	ΤΗΛΕΦΩΝΟ	FAX
1χλμ. Γαζίου-Κρουσώνα Ηρακλείου Κρήτης, Τ.Κ. 71601, Ηράκλειο, Ηφ 2810381034-5		2810381033

ΔΡΑΣΤΗΡΙΟΤΗΤΕΣ

ΣΤΑΚΟΔ	ΔΡΑΣΤΗΡΙΟΤΗΤΑ
153	Επεξεργασία και συντήρηση φρούτων και λαχανικών
153.9	Παρασκευή διατηρούμενων φρούτων και λαχανικών μ.α.κ.
153.1	Επεξεργασία και συντήρηση πατατών
158.4	Παραγωγή κακάου, σοκολάτας και ζαχαρωτών
513.4	Χονδρικό εμπόριο αλκοολούχων και λοιπών ποτών
513.6	Χονδρικό εμπόριο ζάχαρης, σοκολάτας, και ειδών ζαχαροπλαστικής
513.8	Χονδρικό εμπόριο άλλων τροφίμων, συμπεριλαμβανομένων των ψαριών και των θαλασσινών (οστρακοειδή,
514.2	Χονδρικό εμπόριο ειδών ένδυσης και υπόδησης

ΜΕΛΗ Δ.Σ - ΣΤΕΛΕΧΗ

ΟΝΟΜΑΤΕΠΩΝΥΜΟ	ΘΕΣΗ / ΤΙΤΛΟΣ
Καρδασιλάρης Νικόλαος	Πρόεδρος ΔΣ
Σηφάκης Ευάγγελος	Διευθύνων Σύμβουλος
Ρασούλη Ελένη	Προϊστάμενος Λογιστηρίου
Καρδασιλάρης Ιωάννης	Αντιπρόεδρος ΔΣ
Καρδασιλάρης Γεώργιος	Μέλος ΔΣ
Σηφάκης Εμμανουήλ	Μέλος ΔΣ

Με το παρόν σας παρέχεται το δικαίωμα χρήσης της παρούσας εκθέσεως και σε καμία περίπτωση δεν αποκτάτε κανένα άλλο δικαίωμα (ενδεικτικά αναφέρονται εμπραγμάτα ή ενοχικά δικαιώματα ή δικαιώματα πνευματικής ή βιομηχανικής ιδιοκτησίας) επί της εκθέσεως ταύτης. Η έκθεση δεν μπορεί να μεταβιβασθεί με κανένα τρόπο σε τρίτους. Οι πληροφορίες, που περιλαμβάνονται στην παρούσα έκθεση, δίδονται «ως έχουν» χωρίς κανενός είδους εγγύηση, ρητή ή σιωπηρή, σχετικά με την ορθότητα, πληρότητα, ακεραιότητα ή καταλληλότητα κάθε πληροφορίας που βρίσκεται στην έκθεση. Σε καμία περίπτωση η Hellastat A.E. δεν ευθύνεται έναντι σας ή οποιουδήποτε τρίτου για καμία τυχούσα θετική ή αποθετική, περιουσιακή ή μη, άμεση ή έμμεση ζημία προκληθείσα είτε από τη χρήση, είτε από τη για οποιοδήποτε λόγο αδυναμία χρήσης της εκθέσεως ακόμα και αν η Hellastat A.E. είναι προηγουμένως εις γνώση με οποιοδήποτε τρόπο της πιθανότητας προκλήσεως τέτοιας ζημίας, είτε εξαιτίας εγέρσεως όποιων απαιτήσεων από τρίτο.

ΙΣΟΛΟΓΙΣΜΟΣ	31/12/2009	31/12/2008	31/12/2007	31/12/2006	31/12/2005	31/12/2004
ΕΝΕΡΓΗΤΙΚΟ						
I. ΜΗ ΚΥΚΛΟΦΟΡΟΥΝ ΕΝΕΡΓΗΤΙΚΟ						
Ακίνητα, εγκαταστάσεις και εξοπλισμός	3.706.890,97	3.582.745,53	3.850.672,69	4.280.516,57	3.845.948,00	3.744.687,00
Επενδύσεις σε ακίνητα	584.000,00	584.000,00	487.280,00			
Άυλα περιουσιακά στοιχεία	45.840,80	109.290,72	173.918,53	236.793,14	294.226,00	94.549,00
Λοιπές χρηματοοικονομικές επενδύσεις				157.600,00	210.400,00	152.800,00
Λοιπά στοιχεία μη κυκλοφορούντος ενεργητικού	16.000,00					
ΣΥΝΟΛΟ ΜΗ ΚΥΚΛΟΦΟΡΟΥΝΤΟΣ ΕΝΕΡΓΗΤΙΚΟΥ	4.352.731,77	4.276.036,25	4.511.871,22	4.674.909,71	4.350.574,00	3.992.036,00
II. ΚΥΚΛΟΦΟΡΟΥΝ ΕΝΕΡΓΗΤΙΚΟ						
Αποθέματα	779.968,33	1.352.198,82	1.314.315,03	1.597.407,30	1.232.426,00	1.242.576,00
Πελάτες και λοιπές απαιτήσεις	2.124.326,28	2.661.852,18	2.788.865,05	2.950.164,44	2.431.244,00	2.131.001,00
Χρηματοοικονομικά στοιχεία σε εύλογη αξία μέσω αποτελεσμάτων		31.200,00	78.800,00			
Μετρητά και ισοδύναμα μετρητών	130.284,19	36.838,88	418.077,87	28.477,96	14.616,00	107.843,00
Λοιπά στοιχεία κυκλοφορούντος ενεργητικού	174.995,09	148.974,65	205.677,83	303.901,33	238.935,00	623.604,00
ΣΥΝΟΛΟ ΚΥΚΛΟΦΟΡΟΥΝΤΟΣ ΕΝΕΡΓΗΤΙΚΟΥ	3.209.573,89	4.231.064,53	4.805.735,78	4.879.951,03	3.917.221,00	4.105.024,00
ΣΥΝΟΛΟ ΕΝΕΡΓΗΤΙΚΟΥ	7.562.305,66	8.507.100,78	9.317.607,00	9.554.860,74	8.267.795,00	8.097.060,00
ΠΑΘΗΤΙΚΟ						
A. ΙΔΙΑ ΚΕΦΑΛΑΙΑ						
Ίδια κεφάλαια που αναλογούν στη μητρική						
Εκδοθέν κεφάλαιο	445.569,00	939.506,35	939.506,35	939.506,35	939.506,00	939.506,00
Σύνολο μετοχικού κεφαλαίου		445.569,00	445.569,00	445.569,00	445.569,00	445.569,00
Αποθεματικό υπέρ το άρτιο		493.937,35	493.937,35	493.937,35	493.937,00	493.937,00
Αποθεματικά		754.966,96	732.270,11	641.074,99	628.514,00	620.315,00
Σωρευμένα κέρδη	-820.934,10	-1.546.901,05	-1.264.230,61	-1.105.670,27	-621.815,00	-163.237,00
Ίδια κεφάλαια που αναλογούν στη μητρική	-375.365,10	147.572,26	407.545,85	474.911,07	946.205,00	1.396.584,00
ΣΥΝΟΛΟ ΙΔΙΩΝ ΚΕΦΑΛΑΙΩΝ	-375.365,10	147.572,26	407.545,85	474.911,07	946.205,00	1.396.584,00
B. ΥΠΟΧΡΕΩΣΕΙΣ						
I. ΜΑΚΡΟΠΡΟΘΕΣΜΕΣ ΥΠΟΧΡΕΩΣΕΙΣ						
Τοκοφόρες υποχρεώσεις	2.834.004,11	1.136.813,42	1.347.816,43	1.603.061,34	1.360.555,00	1.602.745,00
Bank Borrowings, Non-Current			1.116.256,27	1.301.286,77		
Χρηματοδοτική μίσθωση			231.560,16	301.774,57		
Προβλέψεις	444.467,53			133.780,00	133.780,00	
Δικαιώματα συνταξιοδότησης εργαζομένων		51.542,40	59.562,80	53.862,80	47.617,00	40.125,00
Αναβαλλόμενες φορολογικές υποχρεώσεις		83.238,08	84.936,88	61.462,37	78.630,00	74.879,00
ΣΥΝΟΛΟ ΜΑΚΡΟΠΡΟΘΕΣΜΩΝ ΥΠΟΧΡΕΩΣΕΩΝ	3.278.471,64	1.271.593,90	1.492.316,11	1.852.166,51	1.620.582,00	1.717.749,00
II. ΒΡΑΧΥΠΡΟΘΕΣΜΕΣ ΥΠΟΧΡΕΩΣΕΙΣ						
Τοκοφόρες υποχρεώσεις	2.040.893,72	3.352.935,29	3.898.510,16	3.490.228,14	2.602.303,00	2.315.447,00

Bank Borrowings, Current			3.788.659,59	3.382.821,46		
Χρηματοδοτική μίσθωση			109.850,57	107.406,68		
Λοιπές χρηματοοικονομικές υποχρεώσεις					58.584,00	94.049,00
Φορολογικές υποχρεώσεις		47.869,45	12.695,18	16.165,52	15.617,00	95.999,00
Προμηθευτές και λοιπές υποχρεώσεις		3.532.860,86	3.324.139,11	3.522.368,35	2.915.669,00	2.366.482,00
Λοιπές βραχυπρόθεσμες υποχρεώσεις	2.618.305,40	154.269,02	182.400,59	199.021,15	108.835,00	110.750,00
ΣΥΝΟΛΟ ΒΡΑΧΥΠΡΟΘΕΣΜΩΝ ΥΠΟΧΡΕΩΣΕΩΝ	4.659.199,12	7.087.934,62	7.417.745,04	7.227.783,16	5.701.008,00	4.982.727,00
ΣΥΝΟΛΟ ΥΠΟΧΡΕΩΣΕΩΝ	7.937.670,76	8.359.528,52	8.910.061,15	9.079.949,67	7.321.590,00	6.700.476,00
ΣΥΝΟΛΟ ΠΑΘΗΤΙΚΟΥ	7.562.305,66	8.507.100,78	9.317.607,00	9.554.860,74	8.267.795,00	8.097.060,00

Απο την επεξεργασία προέκυψαν τα εξής:

(1) Έτος 2009: Γνώμη Ορκωτού Ελεγκτή: Χωρίς επιφύλαξη, με έμφαση. Η Εταιρεία δεν έχει δημοσιεύσει Κέρδη Προ Φόρων, Τόκων και Αποσβέσεων (ΕΒΙΤΔΑ).

	ΤΑ ΜΕΛΗ 23/3/2010	ΤΑ ΜΕΛΗ 23/3/2009	ΤΑ ΜΕΛΗ 12/3/2008	ΤΑ ΜΕΛΗ 12/3/2007	ΤΑ ΜΕΛΗ 30/4/2006
	Χριστοφορίδης Ιωάννης Πρόεδρος ΔΣ	Καρδασιλαρης Νικόλαος Πρόεδρος ΔΣ	Καρδασιλαρης Νικόλαος Πρόεδρος ΔΣ	Καρδασιλαρης Νικόλαος Πρόεδρος ΔΣ	Καρδασιλαρης Νικόλαος Πρόεδρος ΔΣ
	Σηφάκης Ευάγγελος Διευθύνων Σύμβουλος	Σηφάκης Ευάγγελος Διευθύνων Σύμβουλος	Σηφάκης Ευάγγελος Διευθύνων Σύμβουλος	Σηφάκης Ευάγγελος Διευθύνων Σύμβουλος	Σηφάκης Ευάγγελος Διευθύνων Σύμβουλος
	Ρασούλη Ελένη Προϊστάμενος Λογιστηρίου	Ρασούλη Ελένη Προϊστάμενος Λογιστηρίου	Ρασούλη Ελένη Προϊστάμενος Λογιστηρίου	Ρασούλη Ελένη Προϊστάμενος Λογιστηρίου	Ρασούλη Ελένη Προϊστάμενος Λογιστηρίου
	ΟΙ ΟΡΚΩΤΟΙ	ΟΙ ΟΡΚΩΤΟΙ	ΟΙ ΟΡΚΩΤΟΙ	ΟΙ ΟΡΚΩΤΟΙ	ΟΙ ΟΡΚΩΤΟΙ
	Grant Thornton Ορκωτοί Ελεγκτές Σύμβουλοι Αντωνακάκης Κωνσταντίνος	Ερκωτοί Ελεγκτές Σύμβουλοι Αντωνακάκης Κωνσταντίνος	Ερκωτοί Ελεγκτές Σύμβουλοι Ιαρασκευόπουλος Α. Γεώργιο	Ερκωτοί Ελεγκτές Σύμβουλοι Ιαρασκευόπουλος Α. Γεώργιο	Ερκωτοί Ελεγκτές Σύμβουλοι Διαμαντουλάκης Ν. Εμμανουήλ

ΚΑΤΑΣΤΑΣΗ ΑΠΟΤΕΛΕΣΜΑΤΩΝ ΧΡΗΣΗΣ

1/01/2009 - 31/12/2009

1/01/2008 - 31/12/2008

1/01/2007 - 31/12/2007

1/01/2006 - 31/12/2006

1/01/2005 - 31/12/2005

1/01/2004 - 31/12/2004

ΚΕΡΔΗ (ΖΗΜΙΕΣ) ΑΠΟ ΤΗ ΣΥΝΗΘΗ ΛΕΙΤΟΥΡΓΙΑ [ΚΠΤΦ]

Μικτό αποτέλεσμα						
Κύκλος εργασιών	5.159.483,84	7.605.250,03	7.115.373,31	7.377.375,52	5.689.533,00	5.581.440,00
Κόστος πωλήσεων	4.300.302,45	5.995.686,91	5.647.522,11	6.168.696,58	4.584.830,00	4.469.567,00
Μικτό αποτέλεσμα	859.181,39	1.609.563,12	1.467.851,20	1.208.678,94	1.104.703,00	1.111.873,00
Λοιπά λειτουργικά έσοδα						
Σύνολο λοιπών λειτουργικών εσόδων	348.166,58					
Λειτουργικά έξοδα						
Κόστος λειτουργίας διάθεσης	1.016.893,15	998.992,97				
Σύνολο λειτουργικών εξόδων	1.391.697,57	1.510.590,65	1.401.202,46	1.407.065,54	1.212.585,00	1.205.144,00
ΚΕΡΔΗ (ΖΗΜΙΕΣ) ΑΠΟ ΤΗ ΣΥΝΗΘΗ ΛΕΙΤΟΥΡΓΙΑ [ΚΠΤΦ]	-184.349,60	98.972,47	66.648,74	-198.386,60	-107.882,00	-93.271,00
ΚΕΡΔΗ (ΖΗΜΙΕΣ) ΠΡΟ ΦΟΡΩΝ, ΤΟΚΩΝ ΚΑΙ ΑΠΟΣΒΕΣΕΩΝ [ΚΠΤΦΑ]						
Αποσβέσεις	245.713,34	256.220,15	255.169,07	226.099,16	153.260,00	138.996,00
ΚΕΡΔΗ (ΖΗΜΙΕΣ) ΠΡΟ ΦΟΡΩΝ, ΤΟΚΩΝ ΚΑΙ ΑΠΟΣΒΕΣΕΩΝ [ΚΠΤΦΑ]	61.363,74	355.192,62	321.817,81	27.712,56	45.378,00	45.725,00
ΚΕΡΔΗ (ΖΗΜΙΕΣ) ΠΡΟ ΦΟΡΩΝ						
Χρηματοοικονομικά έξοδα	361.555,70	405.885,40	365.912,93	290.075,08	228.671,00	
Έσοδα (ζημίες) από επενδύσεις		193,96				450.862,00
Λοιπά μη λειτουργικά έσοδα		45.046,58				
Αποσβέσεις	245.713,34	256.220,15	255.169,07	226.099,16	153.260,00	138.996,00
ΚΕΡΔΗ (ΖΗΜΙΕΣ) ΠΡΟ ΦΟΡΩΝ	-545.905,30	-261.672,39	-299.264,19	-488.461,68	-336.553,00	357.591,00

ΚΕΡΔΗ (ΖΗΜΙΕΣ) ΜΕΤΑ ΦΟΡΩΝ

Φόρος εισοδήματος	-22.967,94		-140.703,85	-4.606,19	137.531,00	138.246,00
Λοιποί φόροι		20.998,05				
ΚΕΡΔΗ (ΖΗΜΙΕΣ) ΜΕΤΑ ΦΟΡΩΝ	-522.937,36	-282.670,44	-158.560,34	-483.855,49	-474.084,00	219.345,00
ΚΕΡΔΗ (ΖΗΜΙΕΣ)						
ΚΕΡΔΗ (ΖΗΜΙΕΣ)	-522.937,36	-282.670,44	-158.560,34	-483.855,49	-474.084,00	219.345,00
ΚΕΡΔΗ (ΖΗΜΙΕΣ) ΠΟΥ ΑΝΑΛΟΓΟΥΝ ΣΤΗ ΜΗΤΡΙΚΗ Η ΣΤΙΣ ΜΕΤΟΧΕΣ ΜΕΙΟΨΗΦΙΑΣ						
Κέρδη (ζημίες) που αναλογούν στη μητρική	-522.937,36	-282.670,44	-158.560,34	-483.855,49	-474.084,00	219.345,00
ΚΑΤΑΣΤΑΣΗ ΣΥΝΟΛΙΚΩΝ ΕΣΟΔΩΝ						
Αναπροσαρμογές κεφαλαίων & αποθεματικών		22.696,85				
Καθαρά κέρδη (ζημίες) (κατάσταση συνολικών εσόδων)	-522.937,36	-259.973,59	-158.560,34	-483.855,49	-474.084,00	219.345,00

ΚΕΡΔΗ (ΖΗΜΙΕΣ) ΑΝΑ ΜΕΤΟΧΗ

Βασικά κέρδη (ζημίες) ανά μετοχή		-1,81	-1,01	-3,09	-3,03	1,40
---	--	-------	-------	-------	-------	------

ΤΑΥΤΟΤΗΤΑ ΕΤΑΙΡΙΑΣ

ΕΞΑΓΩΓΙΚΗ ΕΝΩΣΗ ΣΟΥΛΤΑΝΙΝΑΣ Ε.Π.Ε.WWW.SULTANAS.GRINFO@SULTANAS.GR

Α.Φ.Μ.	ΑΡ.Μ.Α.Ε.	ΕΤΟΣ ΙΔΡ.	ΑΡ. ΥΠΑΛ.	ΕΤΟΣ ΦΟΡ. ΕΛΕΓΧΟΥ
095070626	-	1970	129	-

ΣΤΟΙΧΕΙΑ ΕΠΙΚΟΙΝΩΝΙΑΣ

ΈΔΡΑ	ΤΗΛΕΦΩΝΟ	FAX
Άγιος Ιωάννης Χωστός, Τ.Θ. 1060, Τ.Κ. 71110, Ηράκλειο, Ηράκλειο	2810252032-5	2810252030

ΔΡΑΣΤΗΡΙΟΤΗΤΕΣ

ΣΤΑΚΟΔ	ΔΡΑΣΤΗΡΙΟΤΗΤΑ
153	Επεξεργασία και συντήρηση φρούτων και λαχανικών

ΜΕΛΗ Δ.Σ - ΣΤΕΛΕΧΗ

ΟΝΟΜΑΤΕΠΩΝΥΜΟ	ΘΕΣΗ / ΤΙΤΛΟΣ
Παπιδάκης Ε.	Διαχειριστής
Περδικογιάννης Ι.	Διαχειριστής
Περδικογιάννης Γ.	Διαχειριστής, Προϊστάμενος Λογιστηρίου
Μαστοράκης Γεώργιος	Προϊστάμενος Λογιστηρίου

Με το παρόν σας παρέχεται το δικαίωμα χρήσης της παρούσας εκθέσεως και σε καμία περίπτωση δεν αποκτάτε κανένα άλλο δικαίωμα (ενδεικτικά αναφέρονται εμπραγμάτα ή ενοχικά δικαιώματα ή δικαιώματα πνευματικής ή βιομηχανικής ιδιοκτησίας) επί της εκθέσεως αυτής. Η έκθεση δεν μπορεί να μεταβιβασθεί με κανένα τρόπο σε τρίτους. Οι πληροφορίες, που περιλαμβάνονται στην παρούσα έκθεση, δίδονται «ως έχουν» χωρίς κανέναν είδους εγγύηση, ρητή ή σιωπηρή, σχετικά με την ορθότητα, πληρότητα, ακεραιότητα ή καταλληλότητα κάθε πληροφορίας που βρίσκεται στην έκθεση. Σε καμία περίπτωση η Hellstat A.E. δεν ευθύνεται έναντι σας ή οποιουδήποτε τρίτου για καμία τυχούσα θετική ή αποθετική, περιουσιακή ή μη, άμεση ή έμμεση ζημία προκληθείσα είτε από τη χρήση, είτε από τη για οποιοδήποτε λόγο αδυναμία χρήσης της εκθέσεως ακόμα και αν η Hellstat A.E. είναι προηγουμένως εις γνώση με οποιοδήποτε τρόπο της πιθανότητας προκλήσεως τέτοιας ζημίας, είτε εξαιτίας εγέρσεως όποιου απαιτήσης από τρίτο.

ΟΙΚΟΝΟΜΙΚΕΣ ΚΑΤΑΣΤΑΣΕΙΣ	7/2009 - 6/2010	7/2008 - 6/2009	7/2007 - 6/2008	7/2006 - 6/2007	7/2005 - 6/2006	7/2004 - 6/2005	7/2003 - 6/2004	7/2002 - 6/2003	7/2001 - 6/2002	7/2000 - 6/2001
ΕΝΕΡΓΗΤΙΚΟ										
Β. ΕΞΟΔΑ ΕΓΚΑΤΑΣΤΑΣΕΩΣ										
1. Εξοδα ιδρύσεως και πρώτης εγκαταστάσεως	172.124,12	172.124,12	73.108,79	73.108,79	63.438,79	44.132,07	89.851,91			
Αποσβέσεις	133.078,72	96.996,11	55.841,00	42.110,15	25.789,15	11.241,89	75.544,67			
Καθαρή Αξία	39.045,40	75.128,01	17.267,79	30.998,64	37.649,64	32.890,18	14.307,24			
4. Λοιπά έξοδα εγκαταστάσεως								77.082,96	72.618,04	72.618,04
Αποσβέσεις								72.929,36	63.612,46	63.612,46
Καθαρή Αξία								4.153,60	9.005,58	9.005,58
ΣΥΝΟΛΟ ΕΞΟΔΩΝ ΕΓΚΑΤΑΣΤΑΣΕΩΣ	172.124,12	172.124,12	73.108,79	73.108,79	63.438,79	44.132,07	89.851,91	77.082,96	72.618,04	72.618,04
ΑΠΟΣΒΕΣΕΙΣ	133.078,72	96.996,11	55.841,00	42.110,15	25.789,15	11.241,89	75.544,67	72.929,36	63.612,46	63.612,46
ΚΑΘΑΡΗ ΑΞΙΑ	39.045,40	75.128,01	17.267,79	30.998,64	37.649,64	32.890,18	14.307,24	4.153,60	9.005,58	9.005,58
Γ. ΠΑΓΙΟ ΕΝΕΡΓΗΤΙΚΟ										
II. ΕΝΣΩΜΑΤΕΣ ΑΚΙΝΗΤΟΠΟΙΗΣΕΙΣ										
1. Γήπεδα - οικόπεδα	1.387.998,36	1.387.998,36	991.427,40	991.427,40	991.427,40	991.427,40	991.427,40	991.427,40	991.427,40	991.427,40
3. Κτίρια και τεχνικά έργα	2.971.844,35	2.971.844,35	2.193.757,21	2.193.657,21	2.171.473,33	2.156.415,24	2.109.318,06	2.082.569,43	1.995.656,56	1.995.656,56
Αποσβέσεις	2.779.524,28	2.760.101,64	2.050.152,01	2.033.818,88	2.012.046,76	1.985.327,38	1.959.136,99	1.936.834,63	1.915.957,63	1.915.957,63
Καθαρή Αξία	192.320,07	211.742,71	143.605,20	159.838,33	159.426,57	171.087,86	150.181,07	145.734,80	79.698,93	79.698,93
4. Μηχανήματα - τεχνικές εγκαταστάσεις και λοιπές μηχανολογικ	1.511.789,21	1.510.637,15	1.510.637,15	1.548.248,73	1.468.380,47	1.223.487,13	1.032.491,38	928.994,89	745.900,40	745.900,40
Αποσβέσεις	1.168.641,36	1.067.153,19	1.004.621,69	983.820,76	916.765,22	784.827,35	675.222,45	591.537,52	521.959,85	521.959,85
Καθαρή Αξία	343.147,85	443.483,96	506.015,46	564.427,97	551.615,25	438.659,78	357.268,93	337.457,37	223.940,55	223.940,55
5. Μεταφορικά μέσα	94.883,29	94.883,29	94.883,29	94.883,29	102.425,47	102.425,47	102.425,47	102.425,47	95.874,01	95.874,01
Αποσβέσεις	94.333,24	93.265,77	90.883,16	86.943,19	91.010,30	85.845,08	73.593,29	62.042,50	54.767,23	54.767,23
Καθαρή Αξία	550,05	1.617,52	4.000,13	7.940,10	11.415,17	16.580,39	28.832,18	40.382,97	41.106,78	41.106,78
6. Επιπλα και λοιπός εξοπλισμός	296.508,77	294.665,53	294.442,10	299.349,67	289.887,02	287.443,60	265.966,66	249.677,47	240.357,52	240.357,52
Αποσβέσεις	284.640,96	276.632,04	271.629,82	271.671,15	260.597,99	248.262,17	227.024,35	203.561,25	178.535,18	178.535,18
Καθαρή Αξία	11.867,81	18.033,49	22.812,28	27.678,52	29.289,03	39.181,43	38.942,31	46.116,22	61.822,34	61.822,34
7. Ακίνητοποιήσεις υπό εκτέλεση και προκαταβολές	15.556,24	15.556,24	15.556,24	15.556,24	30.040,22	184.371,38	59.949,01	53.238,77	48.949,08	48.949,08
Καθαρή Αξία	15.556,24	15.556,24	15.556,24	15.556,24	30.040,22	184.371,38	59.949,01	53.238,77	48.949,08	48.949,08
ΣΥΝΟΛΟ ΕΝΣΩΜΑΤΩΝ ΑΚΙΝΗΤΟΠΟΙΗΣΕΩΝ	6.278.580,22	6.275.584,92	5.100.703,39	5.143.122,54	5.053.633,91	4.945.570,22	4.561.577,98	4.408.333,43	4.118.164,97	4.118.164,97
ΑΠΟΣΒΕΣΕΙΣ	4.327.139,84	4.197.152,64	3.417.286,68	3.376.253,98	3.280.420,27	3.104.261,98	2.934.977,08	2.793.975,90	2.671.219,89	2.671.219,89
ΚΑΘΑΡΗ ΑΞΙΑ	1.951.440,38	2.078.432,28	1.683.416,71	1.766.868,56	1.773.213,64	1.841.308,24	1.626.600,90	1.614.357,53	1.446.945,08	1.446.945,08
ΣΥΝΟΛΟ ΑΚΙΝΗΤΟΠΟΙΗΣΕΩΝ	6.278.580,22	6.275.584,92	5.100.703,39	5.143.122,54	5.053.633,91	4.945.570,22	4.561.577,98	4.408.333,43	4.118.164,97	4.118.164,97
ΑΠΟΣΒΕΣΕΙΣ	4.327.139,84	4.197.152,64	3.417.286,68	3.376.253,98	3.280.420,27	3.104.261,98	2.934.977,08	2.793.975,90	2.671.219,89	2.671.219,89
ΚΑΘΑΡΗ ΑΞΙΑ	1.951.440,38	2.078.432,28	1.683.416,71	1.766.868,56	1.773.213,64	1.841.308,24	1.626.600,90	1.614.357,53	1.446.945,08	1.446.945,08
III. ΣΥΜΜΕΤΟΧΕΣ ΚΑΙ ΆΛΛΕΣ ΜΑΚΡΟΠΡΟΘΕΣΜΕΣ ΑΠΑΙΤΗΣΕΙΣ										
7. Λοιπές μακροπρόθεσμες απαιτήσεις		10.500,00	10.500,00	10.500,00	10.500,00					
ΣΥΝΟΛΟ ΣΥΜΜΙΧΩΝ ΚΑΙ ΆΛΛΩΝ ΜΑΚΡΟΠ. ΑΠΑΙΤΗΣΕΩΝ		10.500,00	10.500,00	10.500,00	10.500,00	10.500,00				
ΣΥΝΟΛΟ ΠΑΓΙΟΥ ΕΝΕΡΓΗΤΙΚΟΥ	6.278.580,22	6.286.084,92	5.111.203,39	5.153.622,54	5.064.133,91	4.956.070,22	4.561.577,98	4.408.333,43	4.118.164,97	4.118.164,97
ΑΠΟΣΒΕΣΕΙΣ	4.327.139,84	4.197.152,64	3.417.286,68	3.376.253,98	3.280.420,27	3.104.261,98	2.934.977,08	2.793.975,90	2.671.219,89	2.671.219,89
ΚΑΘΑΡΗ ΑΞΙΑ	1.951.440,38	2.088.932,28	1.693.916,71	1.777.368,56	1.783.713,64	1.851.808,24	1.626.600,90	1.614.357,53	1.446.945,08	1.446.945,08

Δ. ΚΥΚΛΟΦΟΡΟΥΝ ΕΝΕΡΓΗΤΙΚΟ										
I. ΑΠΟΘΕΜΑΤΑ										
1. Εμπορεύματα				2.209,62	1.000,00					
2. Προϊόντα έτοιμα, ημιτελή, υποπροϊόντα και υπολείματα	344.872,30	467.927,25	293.811,27	91.846,50	123.305,20	519.948,10	86.886,00	6.462,68	104.535,35	104.535,35
4. Πρώτες και βοηθητικές ύλες	74.287,79	116.032,58	153.294,35	100.345,35	128.080,00	206.315,99	423.125,00	448.486,56	145.396,69	145.396,69
5. Προκαταβολές για αγορά αποθεμάτων							2.441,69	4.182,09	40.728,68	40.728,68
ΣΥΝΟΛΟ ΑΠΟΘΕΜΑΤΩΝ	419.160,09	583.959,83	447.105,62	194.403,47	252.385,20	726.264,09	512.452,69	459.131,33	290.660,72	290.660,72
II. ΑΠΑΙΤΗΣΕΙΣ										
1. Πελάτες	125.438,06	129.888,38	187.157,83	291.690,67	289.480,49	331.781,15	164.952,86	245.085,85	407.608,92	407.608,92
Μείον: Προβλέψεις								78.929,57	78.929,57	78.929,57
3. Γραμμάτια σε καθυστέρηση	6.941,16	6.941,16	6.941,16							
3. Επιταγές εισπρακτές (μεταχρονολογημένες)	218.040,40	189.095,89	75.304,23	62.586,42	87.962,45	63.886,54		47.790,64	733,66	733,66
3. Επιταγές σε καθυστέρηση (σφραγισμένες)				6.941,16	6.941,16	6.941,16	6.941,16	6.941,16	6.941,16	6.941,16
10. Επισφαλείς - επίδικοι πελάτες και χρεώστες	24.315,27	24.315,27	24.315,27	24.315,27	21.649,14	21.649,14	50.996,16	50.996,16	50.996,16	50.996,16
11. Χρεώστες διάφοροι	164.823,46	235.505,54	202.976,65	147.913,25	327.717,11	206.091,88	163.775,37	204.482,26	120.226,97	120.226,97
ΣΥΝΟΛΟ ΑΠΑΙΤΗΣΕΩΝ	539.558,35	585.746,24	496.695,14	533.446,77	733.750,35	630.349,87	386.665,55	476.366,50	507.577,30	507.577,30
III. ΧΡΕΟΓΡΑΦΑ										
1. Μετοχές	49.931,23	37.101,63	37.101,63	38.996,02	32.104,03	109.914,88	138.433,48	208.239,78	171.372,94	171.372,94
ΣΥΝΟΛΟ ΧΡΕΟΓΡΑΦΩΝ	49.931,23	37.101,63	37.101,63	38.996,02	32.104,03	109.914,88	138.433,48	208.239,78	171.372,94	171.372,94
IV. ΔΙΑΘΕΣΙΜΑ										
1. Ταμείο	35.173,89	9.585,76	10.546,60	13.726,76	14.234,82	7.787,31	5.540,47	6.964,66	7.766,60	7.766,60
3. Καταθέσεις όψεως και προθεσμίας	98.148,48	165.187,53	787.881,81	623.230,18	1.339.812,26	925.246,95	485.521,13	218.971,56	435.759,90	435.759,90
ΣΥΝΟΛΟ ΔΙΑΘΕΣΙΜΩΝ	133.322,37	174.773,29	798.428,41	636.956,94	1.354.047,08	933.034,26	491.061,60	225.936,22	443.526,50	443.526,50
ΣΥΝΟΛΟ ΔΙΑΘΕΣΙΜΩΝ ΚΑΙ ΧΡΕΟΓΡΑΦΩΝ	183.253,60	211.874,92	835.530,04	675.952,96	1.386.151,11	1.042.949,14	629.495,08	434.176,00	614.899,44	614.899,44
ΣΥΝΟΛΟ ΚΥΚΛΟΦΟΡΟΥΝΤΟΣ ΕΝΕΡΓΗΤΙΚΟΥ	1.141.972,04	1.381.580,99	1.779.330,80	1.403.803,20	2.372.286,66	2.399.563,10	1.528.613,32	1.369.673,83	1.413.137,46	1.413.137,46
E. ΜΕΤΑΒΑΤΙΚΟΙ ΛΟΓΑΡΙΑΣΜΟΙ ΕΝΕΡΓΗΤΙΚΟΥ										
2. Έσοδα χρήσεως εισπρακτέα								1.945,77	3.286,28	3.286,28
ΣΥΝΟΛΟ ΜΕΤΑΒΑΤΙΚΩΝ ΛΟΓΑΡΙΑΣΜΩΝ ΕΝΕΡΓΗΤΙΚΟΥ							2.519,06	1.945,77	3.286,28	3.286,28
ΓΕΝΙΚΟ ΣΥΝΟΛΟ ΕΝΕΡΓΗΤΙΚΟΥ	3.132.457,82	3.545.641,28	3.490.515,30	3.212.170,40	4.193.649,94	4.284.261,52	3.172.040,52	2.990.130,73	2.872.374,40	2.872.374,40
ΛΟΓΑΡΙΑΣΜΟΙ ΤΑΞΕΩΣ ΧΡΕΩΣΤΙΚΟΥ										
1. Αλλότρια περιουσιακά στοιχεία				194.712,00		1,00			19.270,00	19.270,00
2. Χρεωστικοί λογαριασμοί εγγυήσεων και εμπράγματων ασφαλειών	71.899,75	71.899,75	271.899,75	471.899,75	471.899,75	471.899,75	271.899,75	266.973,10	172.563,12	172.563,12
4. Λοιποί χρεωστικοί λογαριασμοί τάξεως									7.186,00	7.186,00
ΣΥΝΟΛΟ ΧΡΕΩΣΤΙΚΩΝ ΛΟΓΑΡΙΑΣΜΩΝ ΤΑΞΕΩΣ	71.899,75	71.899,75	271.899,75	666.611,75	471.899,75	471.900,75	271.899,75	266.973,10	199.019,12	199.019,12

ΠΑΘΗΤΙΚΟ

A. ΙΔΙΑ ΚΕΦΑΛΑΙΑ											
I. ΚΕΦΑΛΑΙΟ (ΜΕΤΟΧΙΚΟ ΚΛΠ.)											
1. Καταβλημένο	1.538.940,00	1.538.940,00	1.538.940,00	1.538.940,00	1.438.860,00	1.438.860,00	1.438.860,00	1.233.194,28	1.233.194,28	1.233.194,28	
ΣΥΝΟΛΟ ΜΕΤΟΧΙΚΟΥ ΚΕΦΑΛΑΙΟΥ	1.538.940,00	1.538.940,00	1.538.940,00	1.538.940,00	1.438.860,00	1.438.860,00	1.438.860,00	1.233.194,28	1.233.194,28	1.233.194,28	
III. ΔΙΑΦΟΡΕΣ ΑΝΑΠΡΟΣΑΡΜΟΓΗΣ ΕΠΙΧΟΡΗΓΗΣΕΙΣ ΕΠΕΝΔΥΣΕΩΝ											
3. Επιχορηγήσεις σπενδύσεων παγίου ενεργητικού	3.917,57	19.137,57	35.225,57	50.445,57	67.165,57	80.017,57	106.053,55	132.365,55	162.219,52	162.219,52	162.219,52
ΣΥΝΟΛΟ ΔΙΑΦΟΡΩΝ ΑΝΑΠΡΟΣΑΡΜΟΓΗΣ ΕΠΙΧΟΡΗΓΗΣΕΩΝ ΕΠ	3.917,57	19.137,57	35.225,57	50.445,57	67.165,57	80.017,57	106.053,55	132.365,55	162.219,52	162.219,52	162.219,52
IV. ΑΠΟΘΕΜΑΤΙΚΑ ΚΕΦΑΛΑΙΑ											
1. Τακτικό αποθεματικό	35.637,30	35.637,30	35.637,30	35.637,30	35.637,30	35.637,30	35.637,30	35.637,30	35.637,30	35.637,30	35.637,30
5. Αφορολόγητα αποθεματικά ειδικών διατάξεων νόμων	538.236,59	555.051,59	555.051,59	502.551,59	502.551,59	502.599,59	502.934,66	709.419,28	671.540,31	750.488,31	
ΣΥΝΟΛΟ ΑΠΟΘΕΜΑΤΙΚΩΝ ΚΕΦΑΛΑΙΩΝ	573.873,89	590.688,89	590.688,89	538.188,89	538.188,89	538.236,89	538.571,96	745.056,58	707.177,61	786.125,61	
V. ΑΠΟΤΕΛΕΣΜΑΤΑ ΕΙΣ ΝΕΟ											
Υπόλοιπο κερδών χρήσεως εις νέο					185.244,97	224.718,97	224.718,97	264.192,97	264.192,97	185.244,96	
Υπόλοιπο ζημιών χρήσεως εις νέο	2.445,66	40.704,23	9.994,32	731.467,86	972.957,07	807.113,90	356.211,08	285.162,77			
Υπόλοιπο ζημιών προηγούμενων χρήσεων	354.643,59	313.939,36	731.467,86								
ΣΥΝΟΛΟ ΑΠΟΤΕΛΕΣΜΑΤΩΝ ΕΙΣ ΝΕΟΝ	-357.089,25	-354.643,59	-741.462,18	-731.467,86	-787.712,10	-582.394,93	-131.492,11	-20.969,80	264.192,97	185.244,96	
VI. ΠΟΣΑ ΠΡΟΟΡΙΖΟΜΕΝΑ ΓΙΑ ΑΥΞΗΣΗ ΚΕΦΑΛΑΙΟΥ					88.575,84	49.101,84					
ΣΥΝΟΛΟ ΙΔΙΩΝ ΚΕΦΑΛΑΙΩΝ	1.759.642,21	1.794.122,87	1.423.392,28	1.396.106,60	1.345.078,20	1.523.821,37	1.951.993,40	2.089.646,61	2.366.784,38	2.366.784,38	
B. ΠΡΟΒΛΕΨΕΙΣ ΓΙΑ ΚΙΝΔΥΝΟΥΣ ΚΑΙ ΕΞΟΔΑ											
1. Προβλέψεις για αποζημίωση προσωπικού λόγω εξόδου από την	5.775,79	5.775,79	17.775,79	26.975,79	36.732,02	36.732,02	36.732,02	36.732,02	36.732,02	36.732,02	36.732,02
ΣΥΝΟΛΟ ΠΡΟΒΛΕΨΕΩΝ ΓΙΑ ΚΙΝΔΥΝΟΥΣ ΚΑΙ ΕΞΟΔΑ	5.775,79	5.775,79	17.775,79	26.975,79	36.732,02	36.732,02	36.732,02	36.732,02	36.732,02	36.732,02	
Γ. ΥΠΟΧΡΕΩΣΕΙΣ											
I. ΜΑΚΡΟΠΡΟΘΕΣΜΕΣ ΥΠΟΧΡΕΩΣΕΙΣ											
2. Δάνεια τραπεζών	449.111,16	547.777,82	646.444,46	745.111,12	710.335,56	367.337,78	424.340,00	459.388,96	132.673,83	132.673,83	
ΣΥΝΟΛΟ ΜΑΚΡΟΠΡΟΘΕΣΜΩΝ ΥΠΟΧΡΕΩΣΕΩΝ	449.111,16	547.777,82	646.444,46	745.111,12	710.335,56	367.337,78	424.340,00	459.388,96	132.673,83	132.673,83	
II. ΒΡΑΧΥΠΡΟΘΕΣΜΕΣ ΥΠΟΧΡΕΩΣΕΙΣ											
1. Προμηθευτές	37.854,42	38.788,56	168.356,14	113.975,51	91.639,53	106.690,00	78.140,89	88.589,29	197.241,01	197.241,01	
2. Γραμμάτια πληρωτέα και υποσχετικές	4.645,94	49.161,56	35.417,28	75.626,04	42.908,70						
2. Επιταγές πληρωτέες (μεταχρονολογημένες)						57.769,25	167.139,40	14.678,99	49.172,46	49.172,46	
3. Τράπεζες λογαριασμός βραχυπρόθεσμων υποχρεώσεων	820.912,85	1.032.570,46	1.137.870,17	807.444,06	1.884.739,60	2.146.494,19	385.804,17	75.282,45	18,64	18,64	
4. Προκαταβολές πελατών	12.547,66	10.533,38	4.446,50	4.327,58	37.284,47	4.502,78	17.217,10	4.847,30	165,22	165,22	
5. Υποχρεώσεις από φόρους - τέλη	14.570,70	28.588,35	23.678,72	15.213,49	16.059,94	25.080,40	75.793,61	184.377,87	47.759,08	47.759,08	
6. Ασφαλιστικοί οργανισμοί	846,77	2.307,42	3.178,87	6.551,70	7.968,06	7.908,60	7.872,46	6.198,37	9.869,82	9.869,82	
11. Πιστωτές διάφοροι	26.550,32	36.015,07	29.955,09	20.838,51	20.903,86	7.925,13	7.949,59	3.369,68	12.900,06	12.900,06	
ΣΥΝΟΛΟ ΒΡΑΧΥΠΡΟΘΕΣΜΩΝ ΥΠΟΧΡΕΩΣΕΩΝ	917.928,66	1.197.964,80	1.402.902,77	1.043.976,89	2.101.504,16	2.356.370,35	739.917,22	377.343,95	317.126,29	317.126,29	

ΣΥΝΟΛΟ ΥΠΟΧΡΕΩΣΕΩΝ	1.367.039,82	1.745.742,62	2.049.347,23	1.789.088,01	2.811.839,72	2.723.708,13	1.164.257,22	836.732,91	449.800,12	449.800,12
Δ. ΜΕΤΑΒΑΤΙΚΟΙ ΛΟΓΑΡΙΑΣΜΟΙ ΠΑΘΗΤΙΚΟΥ										
2. Έξοδα χρήσεως δεδουλευμένα							19.057,88	27.019,19	19.057,88	19.057,88
ΣΥΝΟΛΟ ΜΕΤΑΒΑΤΙΚΩΝ ΛΟΓΑΡΙΑΣΜΩΝ ΠΑΘΗΤΙΚΟΥ							19.057,88	27.019,19	19.057,88	19.057,88
ΓΕΝΙΚΟ ΣΥΝΟΛΟ ΠΑΘΗΤΙΚΟΥ	3.132.457,82	3.545.641,28	3.490.515,30	3.212.170,40	4.193.649,94	4.284.261,52	3.172.040,52	2.990.130,73	2.872.374,40	2.872.374,40
ΛΟΓΑΡΙΑΣΜΟΙ ΤΑΞΕΩΣ ΠΙΣΤΩΤΙΚΟΥ										
1. Δικαιούχοι αλλότριων περιουσιακών στοιχείων				194.712,00			1,00		19.270,00	19.270,00
2. Πιστωτικοί λογαριασμοί εγγυήσεων και εμπράγματων ασφαλείων	71.899,75	71.899,75	271.899,75	471.899,75	471.899,75	471.899,75	271.899,75	266.973,10	172.563,12	172.563,12
4. Λοιποί πιστωτικοί λογαριασμοί τάξεως									7.186,00	7.186,00
ΣΥΝΟΛΟ ΠΙΣΤΩΤΙΚΩΝ ΛΟΓΑΡΙΑΣΜΩΝ ΤΑΞΕΩΣ	71.899,75	71.899,75	271.899,75	666.611,75	471.899,75	471.900,75	271.899,75	266.973,10	199.019,12	199.019,12
ΑΠΟΤΕΛΕΣΜΑΤΑ ΧΡΗΣΗΣ										
I. ΑΠΟΤΕΛΕΣΜΑΤΑ ΕΚΜΕΤΑΛΛΕΥΣΕΩΣ										
Κύκλος εργασιών (πωλήσεις)	2.392.581,60	2.455.009,39	2.398.895,65	3.697.957,03	3.353.361,74	2.471.182,00	3.124.899,53	2.733.020,85	2.303.970,95	2.303.970,95
Μείον: Κόστος πωλήσεων	2.311.190,86	2.354.958,44	2.225.714,34	3.437.472,45	3.190.760,29	2.460.307,84	2.783.352,74	2.272.027,28	1.783.223,92	1.783.223,92
ΜΙΚΤΑ ΑΠΟΤΕΛΕΣΜΑΤΑ ΕΚΜΕΤΑΛΛΕΥΣΕΩΣ	81.390,74	100.050,95	173.181,31	260.484,58	162.601,45	10.874,16	341.546,79	460.993,57	520.747,03	520.747,03
Πλέον: Άλλα έσοδα εκμεταλλεύσεως	389.393,75	376.939,67	320.450,00	373.965,01	111.127,16	99.501,10	53.869,53	76.216,61	87.352,04	87.352,04
ΣΥΝΟΛΟ ΜΙΚΤΩΝ ΑΠΟΤΕΛΕΣΜΑΤΩΝ	470.784,49	476.990,62	493.631,31	634.449,59	273.728,61	110.375,26	395.416,32	537.210,18	608.099,07	608.099,07
ΜΕΙΟΝ										
1. Έξοδα διοικητικής λειτουργίας	108.000,00	146.012,23	139.317,67	223.460,00	245.000,00	259.480,79	223.583,43	187.526,00	166.818,94	166.818,94
3. Έξοδα λειτουργίας διαθέσεως	242.000,00	262.788,72	272.034,79	377.401,56	340.726,89	314.504,82	400.443,80	361.876,31	259.130,42	259.130,42
ΣΥΝΟΛΟ ΔΙΟΙΚΗΤΙΚΩΝ ΚΑΙ ΛΟΙΠΩΝ ΛΕΙΤΟΥΡΓΙΚΩΝ ΕΞΟΔΩΝ	350.000,00	408.800,95	411.352,46	600.861,56	585.726,89	573.985,61	624.027,23	549.402,31	425.949,36	425.949,36
ΜΕΡΙΚΑ ΑΠΟΤΕΛΕΣΜΑΤΑ ΕΚΜΕΤΑΛΛΕΥΣΕΩΣ	120.784,49	68.189,67	82.278,85	33.588,03	-311.998,28	-463.610,35	-228.610,91	-12.192,13	182.149,71	182.149,71
ΠΛΕΟΝ										
2. Έσοδα χρεογράφων	50,12	95,35	3.868,40	4.809,34	11.701,11	2.721,12	8.866,42		8.600,89	8.600,89
3. Κέρδη πωλήσεως συμμετοχών και χρεογράφων			11.219,61	59.442,16	193.728,39	37.640,47	71.265,22	33.806,37	5.863,50	5.863,50
4. Πιστωτικοί τόκοι και συναφή έσοδα	51,42	16.074,92	33.388,00	44.107,49	45.384,88	27.232,72	8.793,45	4.564,58	6.701,67	6.701,67
ΣΥΝΟΛΟ ΠΙΣΤΩΤΙΚΩΝ ΤΟΚΩΝ ΚΑΙ ΣΥΝΑΦΩΝ ΕΞΟΔΩΝ	101,54	16.170,27	48.476,01	108.358,99	250.814,38	67.594,31	88.925,09	38.370,95	21.166,06	21.166,06
ΜΕΙΟΝ										
2. Έξοδα και ζημιές συμμετοχών και χρεογράφων					2.006,18	517,79	1.228,32	1.163,20	2.972,63	2.972,63
3. Χρεωστικοί τόκοι και συναφή έξοδα	78.134,50	132.458,80	136.976,15	136.899,42	122.062,02	95.730,93	36.688,11	28.598,74	14.389,91	14.389,91
ΣΥΝΟΛΟ ΧΡΕΩΣΤΙΚΩΝ ΤΟΚΩΝ ΚΑΙ ΣΥΝΑΦΩΝ ΕΞΟΔΩΝ	78.134,50	132.458,80	136.976,15	136.899,42	124.068,20	96.248,72	37.916,43	29.761,94	17.362,54	17.362,54
ΟΛΙΚΑ ΑΠΟΤΕΛΕΣΜΑΤΑ ΕΚΜΕΤΑΛΛΕΥΣΕΩΣ	42.751,53	-48.098,86	-6.221,29	5.047,60	-185.252,10	-492.264,76	-177.602,25	-3.583,12	185.953,23	185.953,23
II. ΕΚΤΑΤΑ ΑΠΟΤΕΛΕΣΜΑΤΑ										

ΠΛΕΟΝ											
1. Εκτακτα και ανόργανα έσοδα	17.886,18	18.129,89	17.336,65	62.290,42	23.362,77	28.197,13	79.877,25	43.115,85	90.004,02	90.004,02	
2. Εκτακτα κέρδη								50,00			
3. Έσοδα προηγούμενων χρήσεων		41,65	3.199,16	83,30		19.057,88					
4. Έσοδα από προβλέψεις προηγούμενων χρήσεων						65.469,12	4.837,86		319,46	319,46	
ΣΥΝΟΛΟ ΕΚΤΑΚΤΩΝ ΚΑΙ ΑΝΟΡΓΑΝΩΝ ΕΣΟΔΩΝ ΚΑΙ ΚΕΡΔΩΝ	17.886,18	18.171,54	20.535,81	62.373,72	23.362,77	112.724,13	84.715,11	43.165,85	90.323,48	90.323,48	
ΜΕΙΟΝ											
1. Εκτακτα και ανόργανα έξοδα	63.083,37	2.671,67	3.762,44	10.977,08	1.798,03	1.026,97	33.161,15	46.466,13	28.495,44	28.495,44	
3. Έξοδα προηγούμενων χρήσεων		8.105,24	20.546,40	200,00	2.402,46	283,30		9.236,20	6.603,74	6.603,74	
4. Προβλέψεις για έκτακτους κινδύνους									11.519,85	11.519,85	
ΣΥΝΟΛΟ ΕΚΤΑΚΤΩΝ ΚΑΙ ΑΝΟΡΓΑΝΩΝ ΕΞΟΔΩΝ ΚΑΙ ΖΗΜΙΩΝ	63.083,37	10.776,91	24.308,84	11.177,08	4.200,49	1.310,27	33.161,15	55.702,33	46.619,03	46.619,03	
ΣΥΝΟΛΟ ΕΚΤΑΚΤΩΝ ΑΠΟΤΕΛΕΣΜΑΤΩΝ	-45.197,19	7.394,63	-3.773,03	51.196,64	19.162,28	111.413,86	51.553,96	-12.536,48	43.704,45	43.704,45	
ΟΡΓΑΝΙΚΑ ΚΑΙ ΕΚΤΑΤΑ ΑΠΟΤΕΛΕΣΜΑΤΑ (ΚΕΡΔΗ Η ΖΗΜΙΕΣ)	-2.445,66	-40.704,23	-9.994,32	56.244,24	-166.089,82	-380.850,90	-126.048,29	-16.119,60	229.657,68	229.657,68	
ΜΕΙΟΝ											
Σύνολο αποσβέσεων παγίων στοιχείων	133.064,70	124.082,50	101.113,55	119.696,89	190.705,55	180.526,79	143.616,49	136.204,04		132.475,32	
Μείον: Αποσβέσεις ενσωματωμένες στο λειτουργικό κόστος	133.064,70	124.082,50	101.113,55	119.696,89	190.705,55	180.526,79	143.616,49	136.204,04		132.475,32	
ΑΦΑΙΡΟΥΜΕΝΕΣ ΑΠΟΣΒΕΣΕΙΣ	0,00	0,00	0,00	0,00	0,00	0,00	0,00	0,00		0,00	
ΚΑΘΑΡΑ ΑΠΟΤΕΛΕΣΜΑΤΑ (ΚΕΡΔΗ Η ΖΗΜΙΕΣ) ΧΡΗΣΕΩΣ ΠΡΟ ΦΟΡ	-2.445,66	-40.704,23	-9.994,32	56.244,24	-166.089,82	-380.850,90	-126.048,29	-16.119,60	229.657,68	229.657,68	
ΔΙΑΘΕΣΗ ΚΕΡΔΩΝ											
Καθαρά αποτελέσματα (κέρδη ή ζημιές) χρήσεως	-2.445,66	-40.704,23	-9.994,32	56.244,24	-166.089,82	-380.850,90	-71.048,29	-16.119,60	229.657,68	229.657,68	
Υπόλοιπο αποτελεσμάτων προηγούμενων χρήσεων	-354.643,59	-289.592,06	-731.467,86	-787.712,10		-119.811,08		264.192,97	103.393,10	103.393,10	
Υπόλοιπο ζημιών προηγούμενων χρήσεων					-566.131,10		-48.762,79				
Υπόλοιπο κερδών προηγούμενων χρήσεων					185.244,97	224.718,97	224.718,97				
Μείον: Διαφορές φορολογικού ελέγχου προηγούμενων χρήσεων		24.347,30			240.982,80	240.982,80	236.400,00	236.400,00			
Αποθεματικά προς διάθεση						-49.101,84					
Υπόλοιπο ακάλυπτων ζημιών αποτίμησης χρεογράφων μεταφερόμενο για μελλοντικό συμψηφισμό								-32.643,17			
ΜΕΙΟΝ											
Φόρος εισοδήματος									41.730,39	41.730,39	
Λοιποί μη ενσωματωμένοι στο λειτουργικό κόστος φόροι						16.367,28					
ΣΥΝΟΛΟ ΦΟΡΩΝ ΔΙΑΘΕΣΗΣ ΚΕΡΔΩΝ						16.367,28			41.730,39	41.730,39	
ΚΕΡΔΗ ΠΡΟΣ ΔΙΑΘΕΣΗ Η ΖΗΜΙΕΣ ΕΙΣ ΝΕΟ	-357.089,25	-354.643,59	-741.462,18	-731.467,86	-787.958,75	-582.394,93	-131.492,11	-20.969,80	291.320,39	291.320,39	
ΔΙΑΝΟΜΗ ΚΕΡΔΩΝ											
1. Τακτικό αποθεματικό									11.482,88	11.482,89	
Αποθεματικά από κέρδη πώλησης μετοχών και χρεογράφων									2.890,87	2.890,87	
Αφορολόγητα αποθεματικά Ν. 1828/89									85.000,00	85.000,00	

6. Αποθεματικά από έσοδα φορολογηθέντα κατ' ειδικό τρόπο										6.701,68	6.701,67
8. Υπόλοιπο κερδών εις νέο										185.244,96	185.244,96
8. Υπόλοιπο ζημιών εις νέο	-357.089,25	-354.643,59	-741.462,18	-731.467,86	-787.958,75	-582.394,93	-131.492,11	-20.969,80			
ΣΥΝΟΛΟ ΔΙΑΝΟΜΗΣ ΚΕΡΔΩΝ	-357.089,25	-354.643,59	-741.462,18	-731.467,86	-787.958,75	-582.394,93	-131.492,11	-20.969,80		291.320,39	291.320,39

ΒΑΣΙΚΑ ΜΕΓΕΘΗ

Βραχυπρόθεσμες λειτουργικές υποχρεώσεις	97.015,81	165.394,34	265.032,60	236.532,83	216.764,56	209.876,16	354.113,05	302.061,50	317.107,65	317.107,65
Λειτουργικά στοιχεία ενεργητικού	6.272.804,43	6.280.309,13	5.093.427,60	5.126.646,75	5.027.401,89	4.908.838,20	4.524.845,96	4.371.601,41	4.081.432,95	4.081.432,95
Επενδυμένα κεφάλαια	3.029.666,22	3.374.471,15	3.207.706,91	2.948.661,78	3.940.153,36	4.037.653,34	2.762.137,57	2.624.318,02	2.499.476,85	2.499.476,85
Καθαρό κεφάλαιο κίνησης	224.043,38	183.616,19	376.428,03	359.826,31	270.782,50	43.192,75	788.696,10	992.329,88	1.096.011,17	1.096.011,17
Λειτουργικό κεφάλαιο κίνησης	861.702,63	1.004.311,73	678.768,16	491.317,41	769.370,99	1.146.737,80	545.005,19	633.436,33	481.130,37	481.130,37
Κέρδη προ τόκων, αποσβέσεων και φόρων	253.849,19	192.272,17	183.392,40	153.284,92	-121.292,73	-283.083,56	-84.994,42	124.011,91	182.149,71	314.625,03
Κέρδη χρήσης μετά φόρων	-2.445,66	-40.704,23	-9.994,32	56.244,24	-166.089,82	-380.850,90	-126.048,29	-16.119,60	187.927,29	187.927,29
Τραπεζικές υποχρεώσεις										
Μακροπρόθεσμες τραπεζικές υποχρεώσεις	449.111,16	547.777,82	646.444,46	745.111,12	710.335,56	367.337,78	424.340,00	459.388,96	132.673,83	132.673,83
Βραχυπρόθεσμες τραπεζικές υποχρεώσεις	820.912,85	1.032.570,46	1.137.870,17	807.444,06	1.884.739,60	2.146.494,19	385.804,17	75.282,45	18,64	18,64
Σύνολο τραπεζικών υποχρεώσεων	1.270.024,01	1.580.348,28	1.784.314,63	1.552.555,18	2.595.075,16	2.513.831,97	810.144,17	534.671,41	132.692,47	132.692,47

Απο την επεξεργασία προέκυψαν τα εξής:

	ΤΑ ΜΕΛΗ	ΤΑ ΜΕΛΗ	ΤΑ ΜΕΛΗ	ΤΑ ΜΕΛΗ	ΤΑ ΜΕΛΗ	ΤΑ ΜΕΛΗ	ΤΑ ΜΕΛΗ
⁽¹⁾ Έτος 2009: Κατά την καταχώρηση εντοπίστηκε τυπογραφικό λάθος στους Χρεωστικοί Λογαριασμοί εγγυήσεων και εμπράγματων ασφαλειών το οποίο διορθώθηκε (71.829,75 αντί του αρχού 71.899,75).	Περδικονιάνης Ι. Διαχειριστής	Περδικονιάνης Ι. Διαχειριστής	Περδικονιάνης Ι. Διαχειριστής	Περδικονιάνης Ι. Διαχειριστής	Περδικονιάνης Ι. Διαχειριστής	Περδικονιάνης Ι. Διαχειριστής	30/8/2004
	Παπιδάκης Ε. Διαχειριστής	Παπιδάκης Ε. Διαχειριστής	Παπιδάκης Ε. Διαχειριστής	Παπιδάκης Ε. Διαχειριστής	Παπιδάκης Ε. Διαχειριστής	Παπιδάκης Εμμ. Ι. Διαχειριστής	Περδικονιάνης Ιωαν. Σ. Διαχειριστής
	Παπιδάκης Ε. Διαχειριστής	Παπιδάκης Ε. Διαχειριστής	Παπιδάκης Ε. Διαχειριστής	Παπιδάκης Ε. Διαχειριστής	Παπιδάκης Ε. Διαχειριστής	Παπιδάκης Εμμ. Ι. Διαχειριστής	Παπιδάκης Εμμ. Ι. Διαχειριστής
⁽²⁾ Έτος 2004: Κατά την καταχώρηση εντοπίστηκε αλγεβρικό λάθος στα Μικτά Αποτελέσματα της Κατάστασης Αποτελεσμάτων Χρήσεως (341.546,79 αντί του αρχού 396.456,79) με αποτέλεσμα να μην συμφωνούν οι Καθαρές Ζημιές Χρήσεως με αυτές της δημοσιευμένης Οικονομικής Κατάστασης (-126.048,29 αντί του αρχού -71.048,29).	Προϊστάμενος Λογιστηρίου Διαχειριστής	Περδικονιάνης Γ. Διαχειριστής	Περδικονιάνης Γ. Διαχειριστής	Περδικονιάνης Γ. Διαχειριστής	Περδικονιάνης Γ. Διαχειριστής	Περδικονιάνης Γ. Διαχειριστής	Προϊστάμενος Λογιστηρίου
	Μαστοράκης Γεώργιος	Ξυλουργός Αλέξανδρος	Ξυλουργός Αλέξανδρος	Ξυλουργός Αλέξανδρος	Ξυλουργός Αλέξανδρος	Ξυλουργός Αλέξανδρος	Ξυλουργός Αλέξανδρος
	Προϊστάμενος Λογιστηρίου	Προϊστάμενος Λογιστηρίου	Προϊστάμενος Λογιστηρίου	Προϊστάμενος Λογιστηρίου	Προϊστάμενος Λογιστηρίου	Προϊστάμενος Λογιστηρίου	Προϊστάμενος Λογιστηρίου

ΤΑΥΤΟΤΗΤΑ ΕΤΑΙΡΙΑΣ

ΑΜΠΕΛΩΝΕΣ ΜΙΧΑΛΑΚΗ Α.Β.Ε.Γ.Τ.Κ.Ε.WWW.MICHALAKIS.GRINFO@MICHALAKIS.GR

Α.Φ.Μ.	ΑΡ.Μ.Α.Ε.	ΕΤΟΣ ΙΔΡ.	ΑΡ. ΥΠΑΛ.	ΕΤΟΣ ΦΟΡ. ΕΛΕΓΧΟΥ
099708090	45433/70/Β/00/15	2001	50	2002

ΣΤΟΙΧΕΙΑ ΕΠΙΚΟΙΝΩΝΙΑΣ

ΈΔΡΑ	ΤΗΛΕΦΩΝΟ	FAX
Μεταξοχώρι, Δήμος Ν. Καζατζάκη, Τ.Κ. 71300, Ηράκλειο, Ηράκλειο	2810381303	2810381183

ΔΡΑΣΤΗΡΙΟΤΗΤΕΣ

ΣΤΑΚΟΔ	ΔΡΑΣΤΗΡΙΟΤΗΤΑ
159.3	Παραγωγή κρασιού
ΚΛΑΔΟΣ	
Οινοποιία	

ΜΕΛΗ Δ.Σ - ΣΤΕΛΕΧΗ

ΟΝΟΜΑΤΕΠΩΝΥΜΟ	ΘΕΣΗ / ΤΙΤΛΟΣ	EMAIL
Μιχαλάκης Εμμ. Γεώργιος	Πρόεδρος ΔΣ, Διευθύνων Σύμβουλος	-
Μιχαλάκη Εμμ. Ιωάννα	Αντιπρόεδρος ΔΣ	-
Τζιουβαράς Χρ. Δημήτριος	Λογιστής	-
Μακρυγιαννάκης Ζαχαρίας	Εμπορικός Διευθυντής, Αντιπρόεδρος ΔΣ	mgianadaki@michalakis.gr
Τζανακάκης Εμμανουήλ	Διευθυντής Μηχανογράφησης	-

Με το παρόν σας παρέχεται το δικαίωμα χρήσης της παρούσας εκθέσεως και σε καμία περίπτωση δεν αποκτάτε κανένα άλλο δικαίωμα (ενδεικτικά αναφέρονται εμπραγμάτα ή ενοχικά δικαιώματα ή δικαιώματα πνευματικής ή βιομηχανικής ιδιοκτησίας) επί της εκθέσεως αυτής. Η έκθεση δεν μπορεί να μεταβιβασθεί με κανένα τρόπο σε τρίτους. Οι πληροφορίες, που περιλαμβάνονται στην παρούσα έκθεση, δίδονται «ως έχουν» χωρίς κανέναν είδους εγγύηση, ρητή ή σιωπηρή, σχετικά με την ορθότητα, πληρότητα, ακεραιότητα ή καταλληλότητα κάθε πληροφορίας που βρίσκεται στην έκθεση. Σε καμία περίπτωση η Hellastat A.E. δεν ευθύνεται έναντι σας ή οποιουδήποτε τρίτου για καμία τυχούσα θετική ή αποθετική, περιουσιακή ή μη, άμεση ή έμμεση ζημία προκληθείσα είτε από τη χρήση, είτε από τη για οποιοδήποτε λόγο αδυναμία χρήσης της εκθέσεως ακόμα και αν η Hellastat A.E. είναι προηγουμένως εις γνώση με οποιοδήποτε τρόπο της πιθανότητας προκλήσεως τέτοιας ζημίας, είτε εξαιτίας ενεργειών όποιων απαιτήσης από τρίτο.

ΟΙΚΟΝΟΜΙΚΕΣ ΚΑΤΑΣΤΑΣΕΙΣ	2009	2008	2007	2006	2005	2004	2003	2002	3/2000 - 12/2001
ΕΝΕΡΓΗΤΙΚΟ									
Β. ΕΞΟΔΑ ΕΓΚΑΤΑΣΤΑΣΕΩΣ									
1. Έξοδα ιδρύσεως και πρώτης εγκαταστάσεως	384.869,84	384.869,84	384.869,84	384.869,84	384.869,84	384.869,84	333.828,32	240.498,48	144.747,50
Αποσβέσεις	384.869,83	384.869,83	307.895,88	230.921,91	153.947,94	76.973,97			
Καθαρή Αξία	0,01	0,01	76.973,96	153.947,93	230.921,90	307.895,87	333.828,32	240.498,48	144.747,50
3. Τόκοι δανείων κατασκευαστικής περιόδου	963.097,67	963.097,67	864.556,07	686.529,61	503.366,11	401.564,58	187.269,87		
Αποσβέσεις	719.428,09	526.808,56	353.897,35	180.986,14	80.312,92				
Καθαρή Αξία	243.669,58	436.289,11	510.658,72	505.543,47	423.053,19	401.564,58	187.269,87		
4. Λοιπά έξοδα εγκαταστάσεως	374.263,18	194.929,30	186.823,00	175.823,00	159.048,55	144.562,57	118.401,71	104.287,31	102.487,31
Αποσβέσεις	178.830,62	161.896,53	126.780,85	89.416,24	55.932,83	24.483,11			
Καθαρή Αξία	195.432,56	33.032,77	60.042,15	86.406,76	103.115,72	120.079,46	118.401,71	104.287,31	102.487,31
ΣΥΝΟΛΟ ΕΞΟΔΩΝ ΕΓΚΑΤΑΣΤΑΣΕΩΣ	1.722.230,69	1.542.896,81	1.436.248,91	1.247.222,45	1.047.284,50	930.996,99	639.499,90	344.785,79	247.234,81
ΑΠΟΣΒΕΣΕΙΣ	1.283.128,54	1.073.574,92	788.574,08	501.324,29	290.193,69	101.457,08			
ΚΑΘΑΡΗ ΑΞΙΑ	439.102,15	469.321,89	647.674,83	745.898,16	757.090,81	829.539,91	639.499,90	344.785,79	247.234,81
Γ. ΠΑΓΙΟ ΕΝΕΡΓΗΤΙΚΟ									
II. ΕΝΣΩΜΑΤΕΣ ΑΚΙΝΗΤΟΠΟΙΗΣΕΙΣ									
2. Ορυχεία - μεταλλεία - λατομεία - αγροί - φυτείες - δάση	739.545,13	739.545,13	739.545,13	739.545,13	739.545,13	739.545,13	592.317,01	528.246,52	528.246,52
Καθαρή Αξία	739.545,13	739.545,13	739.545,13	739.545,13	739.545,13	739.545,13	592.317,01	528.246,52	528.246,52
3. Κτίρια και τεχνικά έργα	3.998.316,29	3.998.316,29	3.998.316,29	2.520.051,21	2.520.051,21	2.512.810,21	2.485.512,82	12.313,18	
Αποσβέσεις	387.588,23	262.265,51	136.942,79	11.565,52	11.565,52	11.324,15	10.534,44	656,70	
Καθαρή Αξία	3.610.728,06	3.736.050,78	3.861.373,50	2.508.485,69	2.508.485,69	2.501.486,06	2.474.978,38	11.656,48	
4. Μηχανήματα - τεχνικές εγκαταστάσεις και λοιπός μηχανολογικός εξοπλισμός	1.480.930,40	1.252.812,70	939.479,20	747.537,54	549.610,26	542.925,07	417.733,81	67.211,43	66.253,93
Αποσβέσεις	166.828,98	116.435,96	78.264,64	33.528,43	28.631,59	28.499,41	24.861,87	14.749,60	6.749,31
Καθαρή Αξία	1.314.101,42	1.136.376,74	861.214,56	714.009,11	520.978,67	514.425,66	392.871,94	52.461,83	59.504,62
5. Μεταφορικά μέσα	60.079,31	27.385,31	57.675,31	57.675,31	50.441,70	39.938,02	39.938,02	39.938,02	20.102,71
Αποσβέσεις	12.677,33	10.648,05	7.950,41	4.975,11	35.234,63	15.131,92	15.131,92	9.945,32	5.276,96
Καθαρή Αξία	47.401,98	16.737,26	49.724,90	52.700,20	15.207,07	24.806,10	24.806,10	29.992,70	14.825,75
6. Έπιπλα και λοιπός εξοπλισμός	1.392.509,63	1.361.152,70	1.049.890,71	1.006.540,06	544.870,11	539.800,11	70.577,11	1.838,47	1.614,09
Αποσβέσεις	159.357,39	114.213,01	72.431,37	29.958,25	16.312,85	15.888,47	3.360,62	461,12	242,11
Καθαρή Αξία	1.233.152,24	1.246.939,69	977.459,34	976.581,81	528.557,26	523.911,64	67.216,49	1.377,35	1.371,98
7. Ακινήτοποιήσεις υπό εκτέλεση και προκαταβολές	3.401.810,05	2.822.290,00	2.173.306,48	3.016.753,11	1.788.963,47	1.418.505,37	1.166.564,91	2.273.505,51	1.164.493,24
Καθαρή Αξία	3.401.810,05	2.822.290,00	2.173.306,48	3.016.753,11	1.788.963,47	1.418.505,37	1.166.564,91	2.273.505,51	1.164.493,24
ΣΥΝΟΛΟ ΕΝΣΩΜΑΤΩΝ ΑΚΙΝΗΤΟΠΟΙΗΣΕΩΝ	11.073.190,81	10.201.502,13	8.958.213,12	8.088.102,36	6.193.481,88	5.793.523,91	4.772.643,68	2.923.053,13	1.780.710,49
ΑΠΟΣΒΕΣΕΙΣ	726.451,93	503.562,53	295.589,21	80.027,31	91.744,59	70.843,95	53.888,85	25.812,74	12.268,38
ΚΑΘΑΡΗ ΑΞΙΑ	10.346.738,88	9.697.939,60	8.662.623,91	8.008.075,05	6.101.737,29	5.722.679,96	4.718.754,83	2.897.240,39	1.768.442,11
ΣΥΝΟΛΟ ΑΚΙΝΗΤΟΠΟΙΗΣΕΩΝ	11.073.190,81	10.201.502,13	8.958.213,12	8.088.102,36	6.193.481,88	5.793.523,91	4.772.643,68	2.923.053,13	1.780.710,49
ΑΠΟΣΒΕΣΕΙΣ	726.451,93	503.562,53	295.589,21	80.027,31	91.744,59	70.843,95	53.888,85	25.812,74	12.268,38
ΚΑΘΑΡΗ ΑΞΙΑ	10.346.738,88	9.697.939,60	8.662.623,91	8.008.075,05	6.101.737,29	5.722.679,96	4.718.754,83	2.897.240,39	1.768.442,11
III. ΣΥΜΜΕΤΟΧΕΣ ΚΑΙ ΆΛΛΕΣ ΜΑΚΡΟΠΡΟΘΕΣΜΕΣ ΑΠΑΙΤΗΣΕΙΣ									
2. Συμμετοχές σε λοιπές επιχειρήσεις						1.893,00			
7. Λοιπές μακροπρόθεσμες απαιτήσεις	7.649,00	7.043,00	7.043,00	7.043,00	7.043,00	7.408,00	9.301,00	1.408,00	

ΣΥΝΟΛΟ ΣΥΜΜΙΧΩΝ ΚΑΙ ΑΛΛΩΝ ΜΑΚΡΟΠ. ΑΠΑΙΤΗΣΕΩΝ	7.649,00	7.043,00	7.043,00	7.043,00	7.043,00	9.301,00	9.301,00	1.408,00	
ΣΥΝΟΛΟ ΠΑΓΙΟΥ ΕΝΕΡΓΗΤΙΚΟΥ	11.080.839,81	10.208.545,13	8.965.256,12	8.095.145,36	6.200.524,88	5.802.824,91	4.781.944,68	2.924.461,13	1.780.710,49
ΑΠΟΣΒΕΣΕΙΣ	726.451,93	503.562,53	295.589,21	80.027,31	91.744,59	70.843,95	53.888,85	25.812,74	12.268,38
ΚΑΘΑΡΗ ΑΞΙΑ	10.354.387,88	9.704.982,60	8.669.666,91	8.015.118,05	6.108.780,29	5.731.980,96	4.728.055,83	2.898.648,39	1.768.442,11
Δ. ΚΥΚΛΟΦΟΡΟΥΝ ΕΝΕΡΓΗΤΙΚΟ									
I. ΑΠΟΘΕΜΑΤΑ									
2. Προϊόντα έτοιμα, ημιτελή, υποπροϊόντα και υπολείματα	353.538,14	321.422,32	18.435,30	84.031,32	1.157.361,06	817.265,53	679.474,17		
4. Πρώτες και βοηθητικές ύλες	3.102.766,79	2.560.629,81	1.960.081,26	1.493.970,19	15.090,19	25.436,14			
5. Προκαταβολές για αγορά αποθεμάτων	108.915,76	87.787,32	39.225,19	45.008,42	17.595,00	376.202,07			
ΣΥΝΟΛΟ ΑΠΟΘΕΜΑΤΩΝ	3.565.220,69	2.969.839,45	2.017.741,75	1.623.009,93	1.190.046,25	1.218.903,74	679.474,17		
II. ΑΠΑΙΤΗΣΕΙΣ									
1. Πελάτες	119.577,07	80.939,06	29.864,89	47.342,65	17.263,62	439.363,75			
3. Επιταγές εισπρακτές (μεταχρονολογημένες)	223.361,38	79.616,89	524.548,17	233.017,60	162.500,00				
4. Κεφάλαιο εισπρακτέο στην επομένη χρήση					543.504,10				293,47
11. Χρεώστες διάφοροι	237.283,06	581.132,38	216.951,03	399.195,73	103.422,51	152.560,77	354.646,94	191.682,40	60.499,21
ΣΥΝΟΛΟ ΑΠΑΙΤΗΣΕΩΝ	580.221,51	741.688,33	771.364,09	679.555,98	826.690,23	591.924,52	354.646,94	191.682,40	60.792,68
III. ΧΡΕΟΓΡΑΦΑ									
1. Μετοχές	4.449,00	4.449,00	2.249,00	1.893,00	1.893,00				
ΣΥΝΟΛΟ ΧΡΕΟΓΡΑΦΩΝ	4.449,00	4.449,00	2.249,00	1.893,00	1.893,00				
IV. ΔΙΑΘΕΣΙΜΑ									
1. Ταμείο	2.729,02	11.353,84	335,86	539,46	413,25	640,92	1.264,97	1.629,43	92.670,14
3. Καταθέσεις όψεως και προθεσμίας	50.634,56	973,59	3.333,91	12.288,11	25.777,84	3.594,18	89.852,43	3.857,10	25.754,64
ΣΥΝΟΛΟ ΔΙΑΘΕΣΙΜΩΝ	53.363,58	12.327,43	3.669,77	12.827,57	26.191,09	4.235,10	91.117,40	5.486,53	118.424,78
ΣΥΝΟΛΟ ΔΙΑΘΕΣΙΜΩΝ ΚΑΙ ΧΡΕΟΓΡΑΦΩΝ	57.812,58	16.776,43	5.918,77	14.720,57	28.084,09	4.235,10	91.117,40	5.486,53	118.424,78
ΣΥΝΟΛΟ ΚΥΚΛΟΦΟΡΟΥΝΤΟΣ ΕΝΕΡΓΗΤΙΚΟΥ	4.203.254,78	3.728.304,21	2.795.024,61	2.317.286,48	2.044.820,57	1.815.063,36	1.125.238,51	197.168,93	179.217,46
E. ΜΕΤΑΒΑΤΙΚΟΙ ΛΟΓΑΡΙΑΣΜΟΙ ΕΝΕΡΓΗΤΙΚΟΥ									
1. Έξοδα επομένων χρήσεων	5.948,35								
2. Έσοδα χρήσεως εισπρακτέα	38.583,16	43.601,94	51.359,62	76.661,45	48.869,45				
ΣΥΝΟΛΟ ΜΕΤΑΒΑΤΙΚΩΝ ΛΟΓΑΡΙΑΣΜΩΝ ΕΝΕΡΓΗΤΙΚΟΥ	44.531,51	43.601,94	51.359,62	76.661,45	48.869,45				
ΓΕΝΙΚΟ ΣΥΝΟΛΟ ΕΝΕΡΓΗΤΙΚΟΥ	15.041.276,32	13.946.210,64	12.163.725,97	11.154.964,14	8.959.561,12	8.376.584,23	6.492.794,24	3.440.603,11	2.194.894,38
ΛΟΓΑΡΙΑΣΜΟΙ ΤΑΞΕΩΣ ΧΡΕΩΣΤΙΚΟΙ									
1. Αλλότρια περιουσιακά στοιχεία	74,00	74,00	209,00	208,00	97,00	306.563,00	91.838,00	3,00	
2. Χρεωστικοί λογαριασμοί εγγυήσεων και εμπράγματων ασφαλειών	6.355.669,92	6.355.669,92							
3. Απαιτήσεις από αμφοτεροβαρείς συμβάσεις	386.330,00	469.805,00	281.712,38	398.324,94	531.296,00	660.987,42	886.760,74		
4. Λοιποί χρεωστικοί λογαριασμοί τάξεως	87.523,27	63.010,00	78.044,92	1,00	1,00	1,00	1,00		
ΣΥΝΟΛΟ ΧΡΕΩΣΤΙΚΩΝ ΛΟΓΑΡΙΑΣΜΩΝ ΤΑΞΕΩΣ	6.829.597,19	6.888.558,92	359.966,30	398.533,94	531.394,00	967.551,42	978.599,74	3,00	

ΠΑΘΗΤΙΚΟ

A. ΙΔΙΑ ΚΕΦΑΛΑΙΑ										
I. ΚΕΦΑΛΑΙΟ (ΜΕΤΟΧΙΚΟ ΚΛΠ.)										
1. Καταβλημένο	3.432.960,00	3.432.960,00	3.396.960,00	3.396.960,00	2.484.300,00	2.484.300,00	2.484.300,00	1.242.300,00	1.214.966,98	
2. Οφειλόμενο					699.660,00				293,47	
ΣΥΝΟΛΟ ΜΕΤΟΧΙΚΟΥ ΚΕΦΑΛΑΙΟΥ	3.432.960,00	3.432.960,00	3.396.960,00	3.396.960,00	3.183.960,00	2.484.300,00	2.484.300,00	1.242.300,00	1.215.260,45	
III. ΔΙΑΦΟΡΕΣ ΑΝΑΠΡΟΣΑΡΜΟΓΗΣ ΕΠΙΧΟΡΗΓΗΣΕΙΣ ΕΠΕΝΔΥΣΕΩΝ										
2. Διαφορές από αναπροσαρμογή αξίας λοιπών περιουσιακών στοιχείων						211.298,61	211.298,61			
3. Επιχορηγήσεις επενδύσεων παγίου ενεργητικού	627.200,00	627.200,00	302.500,00	302.500,00						
ΣΥΝΟΛΟ ΔΙΑΦΟΡΩΝ ΑΝΑΠΡΟΣΑΡΜΟΓΗΣ ΕΠΙΧΟΡΗΓΗΣΕΩΝ ΕΠ	627.200,00	627.200,00	302.500,00	302.500,00		211.298,61	211.298,61			
IV. ΑΠΟΘΕΜΑΤΙΚΑ ΚΕΦΑΛΑΙΑ										
1. Τακτικό αποθεματικό	18.572,67	11.190,10	7.009,55	4.376,31	1.001,63	399,24				
5. Αφορολόγητα αποθεματικά ειδικών διατάξεων νόμων	472.840,80	287.840,80	181.935,05	118.810,27	28.501,76	11.670,23				
ΣΥΝΟΛΟ ΑΠΟΘΕΜΑΤΙΚΩΝ ΚΕΦΑΛΑΙΩΝ	491.413,47	299.030,90	188.944,60	123.186,58	29.503,39	12.069,47				
V. ΑΠΟΤΕΛΕΣΜΑΤΑ ΕΙΣ ΝΕΟ										
Υπόλοιπο κερδών χρήσεως εις νέο	597,01	1.289,97	2.016,02							
ΣΥΝΟΛΟ ΑΠΟΤΕΛΕΣΜΑΤΩΝ ΕΙΣ ΝΕΟΝ	597,01	1.289,97	2.016,02							
VI. ΠΟΣΑ ΠΡΟΟΡΙΖΟΜΕΝΑ ΓΙΑ ΑΥΞΗΣΗ ΚΕΦΑΛΑΙΟΥ										
1. Καταθέσεις μετόχων ή εταιρών								337.500,00		
ΣΥΝΟΛΟ ΠΟΣΩΝ ΠΡΟΟΡΙΣΜΕΝΩΝ ΓΙΑ ΑΥΞΗΣΗ ΚΕΦΑΛΑΙΟΥ								337.500,00		
ΣΥΝΟΛΟ ΙΔΙΩΝ ΚΕΦΑΛΑΙΩΝ	4.552.170,48	4.360.480,87	3.890.420,62	3.822.646,58	3.424.762,00	2.707.668,08	2.484.300,00	1.579.800,00	1.215.260,45	
Γ. ΥΠΟΧΡΕΩΣΕΙΣ										
I. ΜΑΚΡΟΠΡΟΘΕΣΜΕΣ ΥΠΟΧΡΕΩΣΕΙΣ										
1. Ομολογιακά δάνεια	4.844.786,59	5.242.212,78	5.601.396,95							
2. Δάνεια τραπεζών	507.362,98	379.843,41	427.323,85	4.079.324,82	3.071.107,06	3.616.217,18	1.653.211,65	1.577.628,84	910.816,09	
7. Γραμμάτια πληρωτέα μακροπρόθεσμης λήξεως	1.052.614,83	604.622,59								
8. Λοιπές μακροπρόθεσμες υποχρεώσεις						4.010,98				
ΣΥΝΟΛΟ ΜΑΚΡΟΠΡΟΘΕΣΜΩΝ ΥΠΟΧΡΕΩΣΕΩΝ	6.404.764,40	6.226.678,78	6.028.720,80	4.079.324,82	3.071.107,06	3.620.228,16	1.653.211,65	1.577.628,84	910.816,09	
II. ΒΡΑΧΥΠΡΟΘΕΣΜΕΣ ΥΠΟΧΡΕΩΣΕΙΣ										
1. Προμηθευτές	362.835,74	252.430,07	205.660,47	441.580,36	82.425,13	78.694,82	339.838,68	47.792,84	1.954,73	
2. Επιταγές πληρωτέες (μεταχρονολογημένες)	1.660.622,11	1.593.244,39	331.340,77	522.561,62	433.755,20	706.099,37	512.973,60	101.264,28	44.894,69	
3. Τράπεζες λογαριασμός βραχυπρόθεσμων υποχρεώσεων	1.443.960,87	1.052.138,28	1.257.794,37	1.936.538,50	1.560.531,14	1.058.212,16	1.364.760,76			
5. Υποχρεώσεις από φόρους - τέλη	20.816,08	13.522,21	17.922,61	12.317,13	15.023,93	12.774,55	8.104,08	7.014,71	11.964,68	
6. Ασφαλιστικοί οργανισμοί	19.132,93	22.189,67	16.841,04	27.945,82	8.790,97	11.235,75	10.262,46	8.824,58	8.348,17	
7. Μακροπρόθεσμες υποχρεώσεις πληρωτέες την επόμενη χρήση	565.131,19	398.322,19	382.852,42	308.566,11	363.055,06	181.000,00	117.388,11	117.388,11		
11. Πιστωτές διάφοροι	253,63	2.852,80	11.291,61	3.483,20	110,63	671,34	1.954,90	889,75	1.655,57	
ΣΥΝΟΛΟ ΒΡΑΧΥΠΡΟΘΕΣΜΩΝ ΥΠΟΧΡΕΩΣΕΩΝ	4.072.752,55	3.334.699,61	2.223.703,29	3.252.992,74	2.463.692,06	2.048.687,99	2.355.282,59	283.174,27	68.817,84	

ΣΥΝΟΛΟ ΥΠΟΧΡΕΩΣΕΩΝ	10.477.516,95	9.561.378,39	8.252.424,09	7.332.317,56	5.534.799,12	5.668.916,15	4.008.494,24	1.860.803,11	979.633,93
Δ. ΜΕΤΑΒΑΤΙΚΟΙ ΛΟΓΑΡΙΑΣΜΟΙ ΠΑΘΗΤΙΚΟΥ									
2. Έξοδα χρήσεως δεδουλευμένα	11.588,89	24.351,38	20.881,26						
ΣΥΝΟΛΟ ΜΕΤΑΒΑΤΙΚΩΝ ΛΟΓΑΡΙΑΣΜΩΝ ΠΑΘΗΤΙΚΟΥ	11.588,89	24.351,38	20.881,26						
ΓΕΝΙΚΟ ΣΥΝΟΛΟ ΠΑΘΗΤΙΚΟΥ	15.041.276,32	13.946.210,64	12.163.725,97	11.154.964,14	8.959.561,12	8.376.584,23	6.492.794,24	3.440.603,11	2.194.894,38
ΛΟΓΑΡΙΑΣΜΟΙ ΤΑΞΕΩΣ ΠΙΣΤΩΤΙΚΟΥ									
1. Δικαιούχοι αλλότριων περιουσιακών στοιχείων	74,00	74,00	209,00	208,00	97,00	306.563,00	91.838,00	3,00	
2. Πιστωτικοί λογαριασμοί εγγυήσεων και εμπράγματων ασφαλείων	6.355.669,92	6.355.669,92							
3. Υποχρεώσεις από αμφοτεροβαρείς συμβάσεις	386.330,00	469.805,00	281.712,38	398.324,94	531.296,00	660.987,42	886.760,74		
4. Λοιποί πιστωτικοί λογαριασμοί τάξεως	87.523,27	63.010,00	78.044,92	1,00	1,00	1,00	1,00		
ΣΥΝΟΛΟ ΠΙΣΤΩΤΙΚΩΝ ΛΟΓΑΡΙΑΣΜΩΝ ΤΑΞΕΩΣ	6.829.597,19	6.888.558,92	359.966,30	398.533,94	531.394,00	967.551,42	978.599,74	3,00	
ΑΠΟΤΕΛΕΣΜΑΤΑ ΧΡΗΣΗΣ									
I. ΑΠΟΤΕΛΕΣΜΑΤΑ ΕΚΜΕΤΑΛΛΕΥΣΕΩΣ									
Κύκλος εργασιών (πωλήσεις)	2.369.443,88	2.060.179,98	1.949.449,75	1.581.941,08	962.375,84	821.865,61			
Μείον: Κόστος πωλήσεων	1.626.432,25	1.417.177,14	1.615.662,84	1.307.039,99	735.018,48	811.266,71			
ΜΙΚΤΑ ΑΠΟΤΕΛΕΣΜΑΤΑ ΕΚΜΕΤΑΛΛΕΥΣΕΩΣ	743.011,63	643.002,84	333.786,91	274.901,09	227.357,36	10.598,90			
Πλέον: Άλλα έσοδα εκμεταλλεύσεως	48.624,37	43.601,94	173.359,65	76.661,45	53.427,34	66.631,50			
ΣΥΝΟΛΟ ΜΙΚΤΩΝ ΑΠΟΤΕΛΕΣΜΑΤΩΝ	791.636,00	686.604,78	507.146,56	351.562,54	280.784,70	77.230,40			
ΜΕΙΟΝ									
1. Έξοδα διοικητικής λειτουργίας	48.038,39	60.371,27	87.520,50	41.235,66	36.430,03	21.933,91			
3. Έξοδα λειτουργίας διαθέσεως	148.579,66	158.751,97	134.271,58	61.683,48	54.137,02	5.576,12			
ΣΥΝΟΛΟ ΔΙΟΙΚΗΤΙΚΩΝ ΚΑΙ ΛΟΙΠΩΝ ΛΕΙΤΟΥΡΓΙΚΩΝ ΕΞΟΔΩΝ	196.618,05	219.123,24	221.792,08	102.919,14	90.567,05	27.510,03			
ΜΕΡΙΚΑ ΑΠΟΤΕΛΕΣΜΑΤΑ ΕΚΜΕΤΑΛΛΕΥΣΕΩΣ	595.017,95	467.481,54	285.354,48	248.643,40	190.217,65	49.720,37			
ΠΛΕΟΝ									
1. Έσοδα συμμετοχών						59,40			
2. Έσοδα χρεογράφων	128,88	97,60	88,80	80,80	73,40				
4. Πιστωτικοί τόκοι και συναφή έσοδα	1.002,00					126,05			
ΣΥΝΟΛΟ ΠΙΣΤΩΤΙΚΩΝ ΤΟΚΩΝ ΚΑΙ ΣΥΝΑΦΩΝ ΕΞΟΔΩΝ	1.130,88	97,60	88,80	80,80	73,40	185,45			
ΜΕΙΟΝ									
3. Χρεωστικοί τόκοι και συναφή έξοδα	407.298,02	339.568,77	212.448,17	196.109,86	162.884,75	35.838,57			
ΣΥΝΟΛΟ ΧΡΕΩΣΤΙΚΩΝ ΤΟΚΩΝ ΚΑΙ ΣΥΝΑΦΩΝ ΕΞΟΔΩΝ	407.298,02	339.568,77	212.448,17	196.109,86	162.884,75	35.838,57			
ΟΛΙΚΑ ΑΠΟΤΕΛΕΣΜΑΤΑ ΕΚΜΕΤΑΛΛΕΥΣΕΩΣ	188.850,81	128.010,37	72.995,11	52.614,34	27.406,30	14.067,25			
II. ΕΚΤΑΤΑ ΑΠΟΤΕΛΕΣΜΑΤΑ									

ΠΛΕΟΝ									
1. Έκτακτα και ανόργανα έσοδα	7.017,67			42.447,24	288,91				
2. Έκτακτα κέρδη	1.000,00								
ΣΥΝΟΛΟ ΕΚΤΑΚΤΩΝ ΚΑΙ ΑΝΟΡΓΑΝΩΝ ΕΣΟΔΩΝ ΚΑΙ ΚΕΡΔΩΝ	8.017,67			42.447,24	288,91				
ΜΕΙΟΝ									
1. Έκτακτα και ανόργανα έξοδα		1.518,21	2.775,31		4.225,97				
2. Έκτακτες ζημιές		15.012,34			5.751,84	1.782,80			
ΣΥΝΟΛΟ ΕΚΤΑΚΤΩΝ ΚΑΙ ΑΝΟΡΓΑΝΩΝ ΕΞΟΔΩΝ ΚΑΙ ΖΗΜΙΩΝ		16.530,55	2.775,31		9.977,81	1.782,80			
ΣΥΝΟΛΟ ΕΚΤΑΚΤΩΝ ΑΠΟΤΕΛΕΣΜΑΤΩΝ	8.017,67	-16.530,55	-2.775,31	42.447,24	-9.688,90	-1.782,80			
ΟΡΓΑΝΙΚΑ ΚΑΙ ΕΚΤΑΤΑ ΑΠΟΤΕΛΕΣΜΑΤΑ (ΚΕΡΔΗ Η ΖΗΜΙΕΣ)	196.868,48	111.479,82	70.219,80	95.061,58	17.717,40	12.284,45			
ΜΕΙΟΝ									
Σύνολο αποσβέσεων παγίων στοιχείων	432.443,02	493.251,82	502.859,19	233.366,90	189.534,54	118.683,68			
Μείον: Αποσβέσεις ενσωματωμένες στο λειτουργικό κόστος	432.443,02	493.251,82	502.859,19	233.366,90	189.534,54	118.683,68			
ΑΦΑΙΡΟΥΜΕΝΕΣ ΑΠΟΣΒΕΣΕΙΣ	0,00	0,00	0,00	0,00	0,00	0,00			
ΚΑΘΑΡΑ ΑΠΟΤΕΛΕΣΜΑΤΑ (ΚΕΡΔΗ Η ΖΗΜΙΕΣ) ΧΡΗΣΕΩΣ ΠΡΟ ΦΟΡ	196.868,48	111.479,82	70.219,80	95.061,58	17.717,40	12.284,45			
ΔΙΑΘΕΣΗ ΚΕΡΔΩΝ									
Καθαρά αποτελέσματα (κέρδη ή ζημιές) χρήσεως	196.868,48	111.479,82	70.219,80	95.061,58	17.717,40	12.284,45			
Υπόλοιπο αποτελεσμάτων προηγούμενων χρήσεων	1.289,97	2.016,02							
ΜΕΙΟΝ									
Φόρος εισοδήματος	5.178,87	2.119,57	2.445,76	1.378,39	283,48	214,98			
ΣΥΝΟΛΟ ΦΟΡΩΝ ΔΙΑΘΕΣΗΣ ΚΕΡΔΩΝ	5.178,87	2.119,57	2.445,76	1.378,39	283,48	214,98			
ΚΕΡΔΗ ΠΡΟΣ ΔΙΑΘΕΣΗ Η ΖΗΜΙΕΣ ΕΙΣ ΝΕΟ	192.979,58	111.376,27	67.774,04	93.683,19	17.433,92	12.069,47			
ΔΙΑΝΟΜΗ ΚΕΡΔΩΝ									
1. Τακτικό αποθεματικό	7.382,57	4.180,55	2.633,24	3.374,68	602,39	399,24			
Αφορολόγητα αποθεματικά Ν. 2601/98	185.000,00	105.905,75	63.124,78	90.308,51	16.831,53	11.670,23			
8. Υπόλοιπο κερδών εις νέο	597,01	1.289,97	2.016,02						
ΣΥΝΟΛΟ ΔΙΑΝΟΜΗΣ ΚΕΡΔΩΝ	192.979,58	111.376,27	67.774,04	93.683,19	17.433,92	12.069,47			

ΒΑΣΙΚΑ ΜΕΓΕΘΗ

Βραχυπρόθεσμες λειτουργικές υποχρεώσεις	2.063.660,49	1.884.239,14	583.056,50	1.007.888,13	540.105,86	809.475,83	873.133,72	165.786,16	68.817,84
Λειτουργικά στοιχεία ενεργητικού	11.080.839,81	10.208.545,13	8.965.256,12	8.095.145,36	6.200.524,88	5.796.920,93	4.781.944,68	2.924.461,13	1.780.710,49
Επενδυμένα κεφάλαια	11.913.412,11	11.432.997,53	11.559.788,21	10.147.076,01	8.419.455,26	7.563.097,42	5.619.660,52	3.274.816,95	2.126.076,54
Καθαρό κεφάλαιο κίνησης	130.502,23	393.604,60	571.321,32	-935.706,26	-418.871,49	-233.624,63	-1.230.044,08	-86.005,34	110.399,62
Λειτουργικό κεφάλαιο κίνησης	2.081.781,71	1.827.288,64	2.206.049,34	1.294.677,78	1.476.630,62	1.001.352,43	160.987,39	25.896,24	-8.025,16
Κέρδη προ τόκων, αποσβέσεων και φόρων	1.027.460,97	960.733,36	788.213,67	482.010,30	379.752,19	168.404,05			
Κέρδη χρήσης μετά φόρων	191.689,61	109.360,25	67.774,04	93.683,19	17.433,92	12.069,47			
Τραπεζικές υποχρεώσεις									
Μακροπρόθεσμες τραπεζικές υποχρεώσεις	5.352.149,57	5.622.056,19	6.028.720,80	4.079.324,82	3.071.107,06	3.616.217,18	1.653.211,65	1.577.628,84	910.816,09
Βραχυπρόθεσμες τραπεζικές υποχρεώσεις	2.009.092,06	1.450.460,47	1.640.646,79	2.245.104,61	1.923.586,20	1.239.212,16	1.482.148,87	117.388,11	
Σύνολο τραπεζικών υποχρεώσεων	7.361.241,63	7.072.516,66	7.669.367,59	6.324.429,43	4.994.693,26	4.855.429,34	3.135.360,52	1.695.016,95	910.816,09
Απο την επεξεργασία προέκυψαν τα εξής:	ΤΑ ΜΕΛΗ	ΤΑ ΜΕΛΗ	ΤΑ ΜΕΛΗ	ΤΑ ΜΕΛΗ	ΤΑ ΜΕΛΗ	ΤΑ ΜΕΛΗ	ΤΑ ΜΕΛΗ	ΤΑ ΜΕΛΗ	
(1) Έτος 2003: Η εταιρεία δεν έχει δραστηριοποιηθεί στις πωλήσεις παρά μόνο έχει αρχίσει την παραγωγική δράση που είναι η παραγωγή οίνου.	30/4/2010 Μιχαλάκης Εμμ. Γεώργιος Διευθύνων Σύμβουλος, Πρ Μακρυγιαννάκης Ζαχαρίας Αντιπρόεδρος ΔΣ	31/3/2009 Μιχαλάκης Εμμ. Γεώργιος Διευθύνων Σύμβουλος, Πρ Μακρυγιαννάκης Ζαχαρίας Αντιπρόεδρος ΔΣ	30/4/2008 Μιχαλάκης Εμμ. Γεώργιος Διευθύνων Σ Μιχαλάκη Εμμ. Ιωάννα Αντιπρόεδρος ΔΣ	30/4/2007 Μιχαλάκης Εμμ. Γεώργιος Διευθύνων Σ Μιχαλάκη Εμμ. Ιωάννα Μέλος ΔΣ	30/4/2006 Μιχαλάκης Εμμ. Γεώργιος Διευθύνων Σ Μιχαλάκη Εμμ. Ιωάννα Μέλος ΔΣ	30/4/2005 Μιχαλάκης Εμμ. Γεώργιος Διευθύνων Σ Μιχαλάκη Εμμ. Ιωάννα Μέλος ΔΣ	10/4/2004 Μιχαλάκης Εμμ. Γεωργιος Πρόεδρος ΔΣ, Διευθύνων Σύμβουλος Μιχαλάκη Εμμ. Ιωάννα Μέλος ΔΣ		
(2) Έτος 2002: Τα κονδύλια της χρήσης 2001 αφορούν υπερδωδεκάμηνη περίοδο και ως εκ τούτου δεν είναι συγκρίσιμα με τα αντίστοιχα της χρήσης 2002. Η εταιρεία δεν έχει αρχίσει παραγωγική δραστηριότητα.	15/5/2010 PKF Ευρωελεγκτική ΑΕ Δραμητίνου Γ. Χρυσή	10/4/2009 PKF Ευρωελεγκτική ΑΕ Δραμητίνου Γ. Χρυσή	20/5/2008 PKF Ευρωελεγκτική ΑΕ Πάτσης Βασ. Παναγιώτης	20/5/2007 Ευρωελεγκτική ΑΕ Πάτσης Β. Παναγιώτης	15/5/2006 BKR Πρότυπος Ελεγκτική Μπαστούλης Αν. Γεώργιος	20/5/2005 BKR Πρότυπος Ελεγκτική Μπαστούλης Αν. Γεώργιος	26/4/2004 Ωριων Ορκωτοί Λογιστές ΑΕ Νιφορόπουλος Ι. Κωνσταντίνος		
(3) Έτος 2001: Πρώτη υπερδωδεκάμηνη εταιρική χρήση. Η εταιρεία δεν έχει αρχίσει παραγωγική δραστηριότητα.	15/5/2010 PKF Ευρωελεγκτική ΑΕ Δραμητίνου Γ. Χρυσή	10/4/2009 PKF Ευρωελεγκτική ΑΕ Δραμητίνου Γ. Χρυσή	20/5/2008 PKF Ευρωελεγκτική ΑΕ Πάτσης Βασ. Παναγιώτης	20/5/2007 Ευρωελεγκτική ΑΕ Πάτσης Β. Παναγιώτης	15/5/2006 BKR Πρότυπος Ελεγκτική Μπαστούλης Αν. Γεώργιος	20/5/2005 BKR Πρότυπος Ελεγκτική Μπαστούλης Αν. Γεώργιος	26/4/2004 Ωριων Ορκωτοί Λογιστές ΑΕ Νιφορόπουλος Ι. Κωνσταντίνος		

ΤΑΥΤΟΤΗΤΑ ΕΤΑΙΡΙΑΣ

VINOBOON A.E.B.E.

Α.Φ.Μ.	ΑΡ.Μ.Α.Ε.	ΕΤΟΣ ΙΔΡ.	ΑΡ. ΥΠΑΛ.	ΕΤΟΣ ΦΟΡ. ΕΛΕΓΧΟΥ
094209378	15875/70/Β/87/45	1989	6	-

ΣΤΟΙΧΕΙΑ ΕΠΙΚΟΙΝΩΝΙΑΣ

ΈΔΡΑ	ΤΗΛΕΦΩΝΟ	FAX
Περίδη Μετόχι, Τ.Θ. 1059, Τ.Κ. 71110, Ηράκλειο, Ηράκλειο	2810252019-20	2810256535

ΔΡΑΣΤΗΡΙΟΤΗΤΕΣ

ΣΤΑΚΟΔ	ΔΡΑΣΤΗΡΙΟΤΗΤΑ
159.3	Παραγωγή κρασιού

ΚΛΑΔΟΣ
Οινοποιία

ΜΕΛΗ Δ.Σ - ΣΤΕΛΕΧΗ

ΟΝΟΜΑΤΕΠΩΝΥΜΟ	ΘΕΣΗ / ΤΙΤΛΟΣ
Αλεξιάκης Στυλιανός	Πρόεδρος ΔΣ, Διευθύνων Σύμβουλος
Αλεξιάκη Σοφία	Αντιπρόεδρος ΔΣ
Σπανάκης Εμμανουήλ	Λογιστής

Με το παρόν σας παρέχεται το δικαίωμα χρήσης της παρούσας εκθέσεως και σε καμία περίπτωση δεν αποκτάτε κανένα άλλο δικαίωμα (ενδεικτικά αναφέρονται εμπραγμότητα ή ενοχικά δικαιώματα ή δικαιώματα πνευματικής ή βιομηχανικής ιδιοκτησίας) επί της εκθέσεως αυτής. Η έκθεση δεν μπορεί να μεταβιβασθεί με κανένα τρόπο σε τρίτους. Οι πληροφορίες, που περιλαμβάνονται στην παρούσα έκθεση, δίδονται «ως έχουν» χωρίς κανενός είδους εγγύηση, ρητή ή σιωπηρή, σχετικά με την ορθότητα, πληρότητα, ακεραιότητα ή καταλληλότητα κάθε πληροφορίας που βρίσκεται στην έκθεση. Σε καμία περίπτωση η Hellastat A.E. δεν ευθύνεται έναντι σας ή οποιουδήποτε τρίτου για καμία τυχούσα θετική ή αποθετική, περιουσιακή ή μη, άμεση ή έμμεση ζημία προκληθείσα είτε από τη χρήση, είτε από τη για οποιοδήποτε λόγο αδυναμία χρήσης της εκθέσεως ακόμα και αν η Hellastat A.E. είναι προηγουμένως εις γνώση με οποιοδήποτε τρόπο της πιθανότητας προκλήσεως τέτοιας ζημίας, είτε εξαιτίας εγέρσεως όποιων απαιτήσεων από τρίτο.

ΟΙΚΟΝΟΜΙΚΕΣ ΚΑΤΑΣΤΑΣΕΙΣ	7/2008 - 6/2009	7/2007 - 6/2008	7/2006 - 6/2007	7/2005 - 6/2006	7/2004 - 6/2005	7/2003 - 6/2004	7/2002 - 6/2003	7/2001 - 6/2002	7/2000 - 6/2001
ΕΝΕΡΓΗΤΙΚΟ									
Γ. ΠΑΓΙΟ ΕΝΕΡΓΗΤΙΚΟ									
II. ΕΝΣΩΜΑΤΕΣ ΑΚΙΝΗΤΟΠΟΙΗΣΕΙΣ									
1. Γήπεδα - οικόπεδα	665.093,95	590.242,81	590.242,81	590.242,81					
2. Ορυχεία - μεταλλεία - λατομεία - αγροί - φυτείες - δάση Καθαρή Αξία					590.242,81				
3. Κτίρια και τεχνικά έργα Αποσβέσεις Καθαρή Αξία	1.774.336,31 877.354,73 896.981,58	1.731.006,31 781.009,31 949.997,00	1.556.464,08 691.527,67 864.936,41	1.476.446,99 611.315,81 865.131,18	1.359.247,92 534.122,48 825.125,44				
4. Μηχανήματα - τεχνικές εγκαταστάσεις και λοιπός μηχανολογικός εξοπλισμός Αποσβέσεις Καθαρή Αξία	2.217.836,37 1.595.220,03 622.616,34	2.145.729,56 1.384.216,61 761.512,95	1.968.649,86 1.181.366,50 787.283,36	1.651.573,18 1.003.236,25 648.336,93	1.585.355,03 812.524,33 772.830,70				
5. Μεταφορικά μέσα Αποσβέσεις Καθαρή Αξία	51.089,34 43.314,11 7.775,23	43.396,34 40.613,73 2.782,61	43.396,34 37.098,45 6.297,89	43.396,34 32.481,66 10.914,68	43.396,34 26.763,33 16.633,01				
6. Έπιπλα και λοιπός εξοπλισμός Αποσβέσεις Καθαρή Αξία	345.951,17 314.310,15 31.641,02	327.309,10 282.265,10 45.044,00	286.192,94 241.047,09 45.145,85	224.677,76 209.866,51 14.811,25	185.396,52 167.504,32 17.892,20				
ΣΥΝΟΛΟ ΕΝΣΩΜΑΤΩΝ ΑΚΙΝΗΤΟΠΟΙΗΣΕΩΝ	5.054.307,14	4.837.684,12	4.444.946,03	3.986.337,08	3.763.638,62	2.892.734,12	2.194.639,28	1.831.533,30	1.623.500,11
ΑΠΟΣΒΕΣΕΙΣ	2.830.199,02	2.488.104,75	2.151.039,71	1.856.900,23	1.540.914,46	1.353.083,14	1.195.660,05	1.020.907,92	940.012,82
ΚΑΘΑΡΗ ΑΞΙΑ	2.224.108,12	2.349.579,37	2.293.906,32	2.129.436,85	2.222.724,16	1.539.650,98	998.979,23	810.625,38	683.487,29
ΣΥΝΟΛΟ ΑΚΙΝΗΤΟΠΟΙΗΣΕΩΝ	5.054.307,14	4.837.684,12	4.444.946,03	3.986.337,08	3.763.638,62	2.892.734,12	2.194.639,28	1.831.533,30	1.623.500,11
ΑΠΟΣΒΕΣΕΙΣ	2.830.199,02	2.488.104,75	2.151.039,71	1.856.900,23	1.540.914,46	1.353.083,14	1.195.660,05	1.020.907,92	940.012,82
ΚΑΘΑΡΗ ΑΞΙΑ	2.224.108,12	2.349.579,37	2.293.906,32	2.129.436,85	2.222.724,16	1.539.650,98	998.979,23	810.625,38	683.487,29
III. ΣΥΜΜΕΤΟΧΕΣ ΚΑΙ ΆΛΛΕΣ ΜΑΚΡΟΠΡΟΘΕΣΜΕΣ ΑΠΑΙΤΗΣΕΙΣ									
2. Συμμετοχές σε λοιπές επιχειρήσεις	29.754,12	29.754,12	23.969,12	23.853,12	23.853,12				
7. Λοιπές μακροπρόθεσμες απαιτήσεις	293,47	3.555,61	3.555,61	3.555,61	293,47				
ΣΥΝΟΛΟ ΣΥΜΜΙΧΩΝ ΚΑΙ ΆΛΛΩΝ ΜΑΚΡΟΠ. ΑΠΑΙΤΗΣΕΩΝ	30.047,59	33.309,73	27.524,73	27.408,73	24.146,59	24.146,59	24.146,59	7.853,26	7.853,26
ΣΥΝΟΛΟ ΠΑΓΙΟΥ ΕΝΕΡΓΗΤΙΚΟΥ	5.084.354,73	4.870.993,85	4.472.470,76	4.013.745,81	3.787.785,21	2.916.880,71	2.218.785,87	1.839.386,56	1.631.353,37
ΑΠΟΣΒΕΣΕΙΣ	2.830.199,02	2.488.104,75	2.151.039,71	1.856.900,23	1.540.914,46	1.353.083,14	1.195.660,05	1.020.907,92	940.012,82
ΚΑΘΑΡΗ ΑΞΙΑ	2.254.155,71	2.382.889,10	2.321.431,05	2.156.845,58	2.246.870,75	1.563.797,57	1.023.125,82	818.478,64	691.340,55
Δ. ΚΥΚΛΟΦΟΡΟΥΝ ΕΝΕΡΓΗΤΙΚΟ									
I. ΑΠΟΘΕΜΑΤΑ									
1. Εμπορεύματα	7.786,25	7.902,89	4.336,12		6.353,63				
2. Προϊόντα έτοιμα, ημιτελή, υποπροϊόντα και υπολείματα	1.507.246,10	648.921,67	702.333,98	805.548,67	565.534,96				
4. Πρώτες και βοηθητικές ύλες	150.719,71	168.969,48	97.517,32	87.305,50	74.039,68				
ΣΥΝΟΛΟ ΑΠΟΘΕΜΑΤΩΝ	1.665.752,06	825.794,04	804.187,42	892.854,17	645.928,27	238.956,08	473.031,10	219.790,46	271.806,76
II. ΑΠΑΙΤΗΣΕΙΣ									
1. Πελάτες	166.679,85	370.013,41	253.225,41	141.116,18	127.693,61				

3. Επιταγές εισπρακτέες (μεταχρονολογημένες)	1.390.758,08	1.616.163,47	1.554.164,12	1.650.356,75	1.649.704,01				
3. Επιταγές σε καθυστέρηση (σφραγισμένες)	21.120,00	32.129,57	21.120,00						
11. Χρεώστες διάφοροι	88.466,25	128.321,96	145.688,09	106.081,21	155.519,93				
12. Λογαριασμοί διαχειρίσεως προκαταβολών και πιστώσεων		6.341,70							
ΣΥΝΟΛΟ ΑΠΑΙΤΗΣΕΩΝ	1.667.024,18	2.152.970,11	1.974.197,62	1.897.554,14	1.932.917,55	848.370,78	911.874,99	1.050.953,06	1.010.440,46
IV. ΔΙΑΘΕΣΙΜΑ									
1. Ταμείο	4.765,33	3.376,68	14.934,27	18.221,11	9.138,33				
3. Καταθέσεις όψεως και προθεσμίας	9.281,06	49.102,63	11.531,49	7.850,40	13.724,76				
ΣΥΝΟΛΟ ΔΙΑΘΕΣΙΜΩΝ	14.046,39	52.479,31	26.465,76	26.071,51	22.863,09	149.746,94	14.686,53	10.397,82	9.513,32
ΣΥΝΟΛΟ ΔΙΑΘΕΣΙΜΩΝ ΚΑΙ ΧΡΕΟΓΡΑΦΩΝ	14.046,39	52.479,31	26.465,76	26.071,51	22.863,09	149.746,94	14.686,53	10.397,82	9.513,32
ΣΥΝΟΛΟ ΚΥΚΛΟΦΟΡΟΥΝΤΟΣ ΕΝΕΡΓΗΤΙΚΟΥ	3.346.822,63	3.031.243,46	2.804.850,80	2.816.479,82	2.601.708,91	1.237.073,80	1.399.592,62	1.281.141,34	1.291.760,54
ΓΕΝΙΚΟ ΣΥΝΟΛΟ ΕΝΕΡΓΗΤΙΚΟΥ	5.600.978,34	5.414.132,56	5.126.281,85	4.973.325,40	4.848.579,66	2.800.871,37	2.422.718,44	2.099.619,98	1.983.101,09
ΛΟΓΑΡΙΑΣΜΟΙ ΤΑΞΕΩΣ ΧΡΕΩΣΤΙΚΟΙ									
1. Αλλότρια περιουσιακά στοιχεία	6.706,00	7.892,00	7.892,00						
2. Χρεωστικοί λογαριασμοί εγγυήσεων και εμπράγματων ασφαλειών						4,00			
ΣΥΝΟΛΟ ΧΡΕΩΣΤΙΚΩΝ ΛΟΓΑΡΙΑΣΜΩΝ ΤΑΞΕΩΣ	6.706,00	7.892,00	7.892,00			4,00			
ΠΑΘΗΤΙΚΟ									
A. ΙΔΙΑ ΚΕΦΑΛΑΙΑ									
I. ΚΕΦΑΛΑΙΟ (ΜΕΤΟΧΙΚΟ ΚΛΠ.)									
1. Καταβλημένο	1.126.570,40	1.126.570,40	1.126.570,40	893.384,65	893.384,65	893.384,65	893.384,65	542.509,17	542.509,17
ΣΥΝΟΛΟ ΜΕΤΟΧΙΚΟΥ ΚΕΦΑΛΑΙΟΥ	1.126.570,40	1.126.570,40	1.126.570,40	893.384,65	893.384,65	893.384,65	893.384,65	542.509,17	542.509,17
III. ΔΙΑΦΟΡΕΣ ΑΝΑΠΡΟΣΑΡΜΟΓΗΣ ΕΠΙΧΟΡΗΓΗΣΕΙΣ ΕΠΕΝΔΥΣΕΩΝ									
2. Διαφορές από αναπροσαρμογή αξίας λοιπών περιουσιακών στοιχείων	74.873,68	22,54	22,54	183.195,89	183.195,89				
3. Επιχορηγήσεις επενδύσεων παγίου ενεργητικού	36.023,08	46.142,03							
Διαφορές από αναπροσαρμογή	-259.134,68	-259.134,68	-259.134,68	-259.134,68	-259.134,68				
ΣΥΝΟΛΟ ΔΙΑΦΟΡΩΝ ΑΝΑΠΡΟΣΑΡΜΟΓΗΣ ΕΠΙΧΟΡΗΓΗΣΕΩΝ ΕΠΕΝΔΥΣΕΩΝ	-148.237,92	-212.970,11	-259.112,14	-75.938,79	-75.938,79	-259.117,94	-259.117,94	64.905,82	64.905,82
IV. ΑΠΟΘΕΜΑΤΙΚΑ ΚΕΦΑΛΑΙΑ									
1. Τακτικό αποθεματικό	103.750,80	103.077,98	92.172,02	86.815,15	81.838,85				
5. Αφρολόγητα αποθεματικά ειδικών διατάξεων νόμων	2.165.342,57	2.165.342,57	1.896.442,57	1.779.534,53	1.681.603,53				
ΣΥΝΟΛΟ ΑΠΟΘΕΜΑΤΙΚΩΝ ΚΕΦΑΛΑΙΩΝ	2.269.093,37	2.268.420,55	1.988.614,59	1.866.349,68	1.763.442,38	1.247.560,69	752.465,02	458.361,98	220.085,87
V. ΑΠΟΤΕΛΕΣΜΑΤΑ ΕΙΣ ΝΕΟ									
Υπόλοιπο κερδών χρήσεως εις νέο	4.742,43	2.535,51	947,39	30.186,41	52.815,33	62.701,09	26.186,31	17.996,57	
ΣΥΝΟΛΟ ΑΠΟΤΕΛΕΣΜΑΤΩΝ ΕΙΣ ΝΕΟΝ	4.742,43	2.535,51	947,39	30.186,41	52.815,33	62.701,09	26.186,31	17.996,57	
ΣΥΝΟΛΟ ΙΔΙΩΝ ΚΕΦΑΛΑΙΩΝ	3.252.168,28	3.184.556,35	2.857.020,24	2.713.981,95	2.633.703,57	1.944.528,49	1.412.918,04	1.083.773,54	827.500,86

Γ. ΥΠΟΧΡΕΩΣΕΙΣ									
I. ΜΑΚΡΟΠΡΟΘΕΣΜΕΣ ΥΠΟΧΡΕΩΣΕΙΣ									
2. Δάνεια τραπεζών	231.250,08	162.066,53	225.978,44	49.259,09	68.150,35				
ΣΥΝΟΛΟ ΜΑΚΡΟΠΡΟΘΕΣΜΩΝ ΥΠΟΧΡΕΩΣΕΩΝ	231.250,08	162.066,53	225.978,44	49.259,09	68.150,35	85.657,53	116.533,35	129.997,36	142.074,00
II. ΒΡΑΧΥΠΡΟΘΕΣΜΕΣ ΥΠΟΧΡΕΩΣΕΙΣ									
1. Προμηθευτές	32.355,75	197.753,07	105.476,27	249.882,65	499.247,56				
2. Επιταγές πληρωτέες (μεταχρονολογημένες)	91.319,36	116.098,38	149.415,29	289.740,29	253.996,54				
3. Τράπεζες λογαριασμός βραχυπρόθεσμων υποχρεώσεων	1.815.108,65	1.562.025,61	1.492.029,08	1.517.628,49	1.202.022,46				
4. Προκαταβολές πελατών	23.417,50	82.578,82	155.243,97	65.812,19	2.708,56				
5. Υποχρεώσεις από φόρους - τέλη	33.348,04	17.834,27	12.126,51	7.035,62	82.959,58				
6. Ασφαλιστικοί οργανισμοί	5.110,72	5.692,80	5.343,55	9.518,15	10.864,33				
7. Μακροπρόθεσμες υποχρεώσεις πληρωτέες την επόμενη χρήση	105.819,14	63.911,91	62.585,93	18.935,58	17.507,18				
10. Μερίσματα πληρωτέα			45.676,96	45.658,50	60.878,00				
11. Πιστωτές διάφοροι	11.080,82	21.614,82	15.385,61	5.872,89	16.541,53				
ΣΥΝΟΛΟ ΒΡΑΧΥΠΡΟΘΕΣΜΩΝ ΥΠΟΧΡΕΩΣΕΩΝ	2.117.559,98	2.067.509,68	2.043.283,17	2.210.084,36	2.146.725,74	770.685,35	893.267,05	885.849,08	1.013.526,23
ΣΥΝΟΛΟ ΥΠΟΧΡΕΩΣΕΩΝ	2.348.810,06	2.229.576,21	2.269.261,61	2.259.343,45	2.214.876,09	856.342,88	1.009.800,40	1.015.846,44	1.155.600,23
ΓΕΝΙΚΟ ΣΥΝΟΛΟ ΠΑΘΗΤΙΚΟΥ	5.600.978,34	5.414.132,56	5.126.281,85	4.973.325,40	4.848.579,66	2.800.871,37	2.422.718,44	2.099.619,98	1.983.101,09
ΛΟΓΑΡΙΑΣΜΟΙ ΤΑΞΕΩΣ ΠΙΣΤΩΤΙΚΟΙ									
1. Δικαιούχοι αλλότρων περιουσιακών στοιχείων	6.706,00	7.892,00	7.892,00						
2. Πιστωτικοί λογαριασμοί εγγυήσεων και εμπράγματων ασφαλείων					4,00				
ΣΥΝΟΛΟ ΠΙΣΤΩΤΙΚΩΝ ΛΟΓΑΡΙΑΣΜΩΝ ΤΑΞΕΩΣ	6.706,00	7.892,00	7.892,00		4,00				
ΑΠΟΤΕΛΕΣΜΑΤΑ ΧΡΗΣΗΣ									
I. ΑΠΟΤΕΛΕΣΜΑΤΑ ΕΚΜΕΤΑΛΛΕΥΣΕΩΣ									
Κύκλος εργασιών (πωλήσεις)	3.868.174,24	3.925.450,22	2.863.268,92	2.499.703,37	4.215.834,10				
Μείον: Κόστος πωλήσεων	3.005.314,50	2.816.445,64	2.069.806,54	1.716.160,69	3.083.196,72				
ΜΙΚΤΑ ΑΠΟΤΕΛΕΣΜΑΤΑ ΕΚΜΕΤΑΛΛΕΥΣΕΩΣ	862.859,74	1.109.004,58	793.462,38	783.542,68	1.132.637,38				
Πλέον: Άλλα έσοδα εκμεταλλεύσεως	15.605,23	7.754,06	92.564,53	47.443,72	16.159,72				232.460,55
ΣΥΝΟΛΟ ΜΙΚΤΩΝ ΑΠΟΤΕΛΕΣΜΑΤΩΝ	878.464,97	1.116.758,64	886.026,91	830.986,40	1.148.797,10				232.460,55
ΜΕΙΟΝ									
1. Έξοδα διοικητικής λειτουργίας	265.966,61	236.365,26	235.643,41	237.320,88	170.209,37				
3. Έξοδα λειτουργίας διαθέσεως	359.632,99	442.508,17	340.404,40	317.388,43	223.146,87				
ΣΥΝΟΛΟ ΔΙΟΙΚΗΤΙΚΩΝ ΚΑΙ ΛΟΙΠΩΝ ΛΕΙΤΟΥΡΓΙΚΩΝ ΕΞΟΔΩΝ	625.599,60	678.873,43	576.047,81	554.709,31	393.356,24				
ΜΕΡΙΚΑ ΑΠΟΤΕΛΕΣΜΑΤΑ ΕΚΜΕΤΑΛΛΕΥΣΕΩΣ	252.865,37	437.885,21	309.979,10	276.277,09	755.440,86				232.460,55

ΠΛΕΟΝ										
1. Έσοδα συμμετοχών	2.094,30	1.583,56	1.438,56	1.308,96	1.189,08					
4. Πιστωτικοί τόκοι και συναφή έσοδα	28,25	4,06	34,40	7,41	99,78					
Λοιπά έσοδα						687.866,05	313.640,65	277.400,70		
ΣΥΝΟΛΟ ΠΙΣΤΩΤΙΚΩΝ ΤΟΚΩΝ ΚΑΙ ΣΥΝΑΦΩΝ ΕΣΟΔΩΝ	2.122,55	1.587,62	1.472,96	1.316,37	1.288,86	687.866,05	313.640,65	277.400,70		
ΜΕΙΟΝ										
3. Χρεωστικοί τόκοι και συναφή έξοδα	231.534,16	175.668,05	155.832,28	127.860,05	103.151,14					
ΣΥΝΟΛΟ ΧΡΕΩΣΤΙΚΩΝ ΤΟΚΩΝ ΚΑΙ ΣΥΝΑΦΩΝ ΕΞΟΔΩΝ	231.534,16	175.668,05	155.832,28	127.860,05	103.151,14					
ΟΛΙΚΑ ΑΠΟΤΕΛΕΣΜΑΤΑ ΕΚΜΕΤΑΛΛΕΥΣΕΩΣ	23.453,76	263.804,78	155.619,78	149.733,41	653.578,58	687.866,05	313.640,65	277.400,70		232.460,55
II. ΕΚΤΑΤΑ ΑΠΟΤΕΛΕΣΜΑΤΑ										
ΠΛΕΟΝ										
1. Έκτακτα και ανόργανα έσοδα	35.698,75	28.278,17				299,99		602,95		
2. Έκτακτα κέρδη			526,02		176,40					
ΣΥΝΟΛΟ ΕΚΤΑΚΤΩΝ ΚΑΙ ΑΝΟΡΓΑΝΩΝ ΕΣΟΔΩΝ ΚΑΙ ΚΕΡΔΩΝ	35.698,75	28.278,17	526,02		176,40	299,99		602,95		
ΜΕΙΟΝ										
1. Έκτακτα και ανόργανα έξοδα		1.241,09	33,12	3.371,64	3.777,53		1.193,59			2.629,24
2. Έκτακτες ζημιές		16,14	5.215,04							
ΣΥΝΟΛΟ ΕΚΤΑΚΤΩΝ ΚΑΙ ΑΝΟΡΓΑΝΩΝ ΕΞΟΔΩΝ ΚΑΙ ΖΗΜΙΩΝ		1.257,23	5.248,16	3.371,64	3.777,53		1.193,59			2.629,24
ΣΥΝΟΛΟ ΕΚΤΑΚΤΩΝ ΑΠΟΤΕΛΕΣΜΑΤΩΝ	35.698,75	27.020,94	-4.722,14	-3.371,64	-3.601,13	299,99	-1.193,59	602,95		-2.629,24
ΟΡΓΑΝΙΚΑ ΚΑΙ ΕΚΤΑΤΑ ΑΠΟΤΕΛΕΣΜΑΤΑ (ΚΕΡΔΗ Η ΖΗΜΙΕΣ)	59.152,51	290.825,72	150.897,64	146.361,77	649.977,45	688.166,04	312.447,06	278.003,65		229.831,31
ΜΕΙΟΝ										
Σύνολο αποσβέσεων παγίων στοιχείων	342.094,27	338.017,35	301.129,37	315.985,77	205.375,87					
Μείον: Αποσβέσεις ενσωματωμένες στο λειτουργικό κόστος	342.094,27	338.017,35	301.129,37	315.985,77	205.375,87					
ΑΦΑΙΡΟΥΜΕΝΕΣ ΑΠΟΣΒΕΣΕΙΣ	0,00	0,00	0,00	0,00	0,00					
ΚΑΘΑΡΑ ΑΠΟΤΕΛΕΣΜΑΤΑ (ΚΕΡΔΗ Η ΖΗΜΙΕΣ) ΧΡΗΣΕΩΣ ΠΡΟ ΦΟΡ	59.152,51	290.825,72	150.897,64	146.361,77	649.977,45	688.166,04	312.447,06	278.003,65		229.831,31
ΔΙΑΘΕΣΗ ΚΕΡΔΩΝ										
Καθαρά αποτελέσματα (κέρδη ή ζημιές) χρήσεως	59.152,51	290.825,72	150.897,64	146.361,77	649.977,45	688.166,04	312.447,06	278.003,65		229.831,31
Υπόλοιπο αποτελεσμάτων προηγούμενων χρήσεων	2.535,51		30.186,41	52.815,33	62.701,09	26.186,31	17.996,57			
Υπόλοιπο κερδών προηγούμενων χρήσεων		947,39								
Μείον: Διαφορές φορολογικού ελέγχου προηγούμενων χρήσεων	30.361,00				24.183,20	16.920,45	3.618,07			

ΜΕΙΟΝ										
Φόρος εισοδήματος	15.061,99	9.431,64	12.194,79	20.424,89	58.920,32	78.757,14	15.893,68	21.730,97	13.786,03	
Λοιποί μη ενσωματωμένοι στο λειτουργικό κόστος φόροι	10.849,78									
ΣΥΝΟΛΟ ΦΟΡΩΝ ΔΙΑΘΕΣΗΣ ΚΕΡΔΩΝ	25.911,77	9.431,64	12.194,79	20.424,89	58.920,32	78.757,14	15.893,68	21.730,97	13.786,03	
ΚΕΡΔΗ ΠΡΟΣ ΔΙΑΘΕΣΗ Η ΖΗΜΙΕΣ ΕΙΣ ΝΕΟ	5.415,25	282.341,47	168.889,26	178.752,21	629.575,02	618.674,76	310.931,88	256.272,68	216.045,28	
ΔΙΑΝΟΜΗ ΚΕΡΔΩΝ										
1. Τακτικό αποθεματικό	672,82	10.905,96	5.356,87	4.976,30	20.338,31	22.365,40	10.154,53	8.687,61	6.894,94	
2. Πρώτο μέρισμα					60.878,00	60.878,00				
Μερίσματα από κέρδη χρήσης			15.490,55							
Μερίσματα από κέρδη προηγούμενης χρήσης			30.186,41	45.658,50						
Αφορολόγητα αποθεματικά διαφόρων νόμων		268.900,00	116.908,04							
Αφορολόγητα αποθεματικά Ν. 1828/89						100.000,00	100.000,00	123.947,11	86.357,20	
8. Υπόλοιπο κερδών εις νέο	4.742,43	2.535,51	947,39		52.815,33	62.701,09	26.186,31	17.996,57		
8. Υπόλοιπο ζημιών εις νέο				30.186,41						
Αφορολόγητη έκπτωση Ν. 2601/98				97.931,00	495.543,38	372.730,27	174.591,04	105.641,39	122.793,14	
ΣΥΝΟΛΟ ΔΙΑΝΟΜΗΣ ΚΕΡΔΩΝ	5.415,25	282.341,47	168.889,26	178.752,21	629.575,02	618.674,76	310.931,88	256.272,68	216.045,28	

ΒΑΣΙΚΑ ΜΕΓΕΘΗ

Βραχυπρόθεσμες λειτουργικές υποχρεώσεις	196.632,19	441.572,16	442.991,20	627.861,79	866.318,10	770.685,35	893.267,05	885.849,08	1.013.526,23
Λειτουργικά στοιχεία ενεργητικού	5.054.600,61	4.841.239,73	4.448.501,64	3.989.892,69	3.763.932,09	2.892.734,12	2.194.639,28	1.831.533,30	1.623.500,11
Επενδυμένα κεφάλαια	5.404.346,15	4.972.560,40	4.637.613,69	4.299.805,11	3.921.383,56	1.944.528,49	1.412.918,04	1.083.773,54	827.500,86
Καθαρό κεφάλαιο κίνησης	1.229.262,65	963.733,78	761.567,63	606.395,46	454.983,17	466.388,45	506.325,57	395.292,26	278.234,31
Λειτουργικό κεφάλαιο κίνησης	3.136.144,05	2.537.191,99	2.289.716,88	2.116.888,02	1.651.649,72	316.641,51	491.639,04	384.894,44	268.720,99
Κέρδη προ τόκων, αποσβέσεων και φόρων	594.959,64	775.902,56	611.108,47	592.262,86	960.816,73				232.460,55
Κέρδη χρήσης μετά φόρων	44.090,52	281.394,08	138.702,85	125.936,88	591.057,13	609.408,90	296.553,38	256.272,68	216.045,28
Τραπεζικές υποχρεώσεις									
Μακροπρόθεσμες τραπεζικές υποχρεώσεις	231.250,08	162.066,53	225.978,44	49.259,09	68.150,35				
Βραχυπρόθεσμες τραπεζικές υποχρεώσεις	1.920.927,79	1.625.937,52	1.554.615,01	1.536.564,07	1.219.529,64				
Σύνολο τραπεζικών υποχρεώσεων	2.152.177,87	1.788.004,05	1.780.593,45	1.585.823,16	1.287.679,99				

ΤΑ ΜΕΛΗ	ΤΑ ΜΕΛΗ	ΤΑ ΜΕΛΗ	ΤΑ ΜΕΛΗ	ΤΑ ΜΕΛΗ	ΤΑ ΜΕΛΗ
19/10/2009	15/10/2008	10/10/2007	10/10/2006	22/10/2005	15/10/2004
Αλεξάκης Στυλιανός	Αλεξάκης Στυλιανός	Αλεξάκης Στυλιανός	Αλεξάκης Στυλιανός	Αλεξάκης Στυλ.	Αλεξάκης Στυλιανός
Πρόεδρος ΔΣ, Διευθύνων Σ	Πρόεδρος ΔΣ	Πρόεδρος ΔΣ	Πρόεδρος ΔΣ	Πρόεδρος ΔΣ	Πρόεδρος ΔΣ
Αλεξάκη Σοφία	Αλεξάκη Σοφία	Αλεξάκη Σοφία	Αλεξάκη Σοφία	Αλεξάκη Σοφία	Αλεξάκη Σοφία
Αντιπρόεδρος ΔΣ	Αντιπρόεδρος ΔΣ	Αντιπρόεδρος ΔΣ	Αντιπρόεδρος ΔΣ	Αντιπρόεδρος ΔΣ	Αντιπρόεδρος ΔΣ
Σπανάκης Εμμανουήλ	Σπανάκης Εμμανουήλ	Σπανάκης Εμμανουήλ	Σπανάκης Εμμανουήλ	Σπανάκης Εμμανουήλ	Σπανάκης Εμμανουήλ
Λογιστής	Λογιστής	Λογιστής	Λογιστής	Λογιστής	Λογιστής
ΟΙ ΟΡΚΩΤΟΙ	ΟΙ ΟΡΚΩΤΟΙ	ΟΙ ΟΡΚΩΤΟΙ	ΟΙ ΟΡΚΩΤΟΙ		
30/10/2009	31/10/2008	15/10/2007	19/10/2006		
ΣΟΛ Ορκωτοί Ελεγκτές Λογ	ΣΟΛ Ορκωτοί Ελεγκτές Λογ	ΣΟΛ Ορκωτοί Ελεγκτές Λογ	ΣΟΛ Ορκωτοί Ελεγκτές Λογιστές ΑΕ		